

Odkryto skamieniałości zwierząt sprzed 570 mln lat — czytaj str. 7

Czwartek, 19 lutego 1998 r.

Nr 42 (15162)

Rok L

Nr ind. 35015X PL ISSN 0208-7693

Wyd. 1

Cena 70 gr

Przeczytaj koniecznie!

„Novit” — preparat nadziei, który oficjalnie nie jest lekiem a leczy nawet choroby nowotworowe. Stosując go prof. Jan Nowacki pomógł już tysiącom nieuleczalnie chorych ludzi



Ponad 8 lat w krakowskim sądzie toczy się niezwykły proces o zwrot 6660 dolarów, które chory człowiek wrzucił do stojącej na Rynku Głównym skarbnicy Społecznego Komitetu Odnowy Zabytków Krakowa. Dlaczego śmigłowiec z siedmioma Rosjanami na pokładzie po 10 minutach lotu runął do jeziora Śniardwy? Nocna wędrówka szlakiem melin, balanag i śpiących portierów z dzielnicowym z Nowej Huty, zakończona spotkaniem ze złodziejami samochodów

W „Magazynie Piątek”

Na te inwestycje czeka cała Małopolska

Odkorkowywanie Krakowa

Dokończenie budowy południowego obejścia autostradowego miasta oraz kontynuacja rozbudowy Międzynarodowego Portu Lotniczego w Balicach (przede wszystkim przedłużenie pasa startowego) znalazły się w spisie priorytetowych zadań inwestycyjnych ministra transportu, Eugeniusza Morawskiego. Optymistycznie brzmią też wypowiedzi ministra dotyczące rozwiązania w krótkim czasie innych najpilniejszych potrzeb komunikacyjnych miasta, którego niewydolny układ drogowy skutecznie dziś blokuje wszelki ruch tranzytowy.

Chodzi o budowę dworca autobusowego, remont mostu Dębnickiego oraz budowę tzw. tras mostowych przez Wisłę (Zwierzynieckiej i Kolarskiej). Idzie tu także o współfinansowanie przez

skarbu państwa budowę ul. Galicyjskiej, węzła Stelli-Sawickiego — Jana Pawła II — Nowohucka oraz ulic Góralskiej i Nowotarskiej.

Ul. Galicyjska ma przebiegać przez północno-wschodni re-



jon obszaru Krakowskiego Centrum Komunikacyjnego i łączyć Rondo Mogiłskie (przez ul. Lubomirskiego) z obszarem Krowodrzy w rejonie Nowego Kleparza i alei Słowackiego. W 2015 roku ma tu według prognoz przejeżdżać ok. 3 tys. samochodów na godzinę.

Nowa ulica ma być drogą dwujezdniową z dwoma pasami ruchu o długości 1,8 km, łączącą dwa węzły: tzw. wschodni ul. Lubomirskiego z węzłem ul. 29 Listopada. W ramach tej inwestycji przewiduje się dwa skrzyżowania (dwupoziomowe u wlotu do tunelu pod stacją PKP oraz z ul. Rakowicką), a także najazd na płytę Centrum. Koszty inwestycji obliczono na ponad 60 mln zł. Gmina jest w stanie pokryć jedną trzecią tych kosztów.

Przyszły węzeł Stelli-Sawickiego — Jana Pawła II — Nowohucka w sąsiedztwie kompleksu budynków Politechniki i AWF stanowić będzie niewralgiczny punkt w układzie komunikacyjnym łączącym Nową Hutę ze Śródmieściem i Podgórzem i w dużym stopniu odciążą ruch samochodowy w centrum miasta.

(Dokończenie na str. 4)



„Dziadek” czeka na sztafetę

(Korespondencja z Nagano)



E. Bergoust zwyciężąc w skokach akrobatycznych

Podczas wczorajszego biegu biathlonistów Wojtka Kozuba i brata Wieska dopingował senior drużyny, Jan Ziemanin (36 lat), w środowisku zwany „Dziadkiem”. — Dla mnie to na pewno ostatnie Igrzyska — mówił. — Oni mogą pojechać jeszcze na niejedne. Dostaną swoją szansę w sobotniej sztafecie, pobiegną na trzeciej zmianie, po Tomku Sikorze a przed Wojtkiem. Miejsce minimum, które powinniśmy zająć to ósme. Zobaczymy jak wysoko poprzeczkę ustawimy nam dziewczyny, które startują przed nami (biegły nad ranem czasu polskiego).

„Dziadek” współczuł kolegom, którzy musieli biec dzień po dniu (zawody w wtorek przerwano z powodu pogarszającej się pogody — silnych opadów śniegu i słabej widoczności).

— Dzisiaj płacą za wczorajszy wysiłek, szczególnie brat, który ma dość niski numer startowy i wczoraj przebiegł cały dystans. Jan Ziemanin

analizując występ Wojtka Kozuba ocenił, iż mógłby on być nie tylko w dwudziestce, ale nawet w okolicach miejsca 4-8! Gdyby tylko strzelał tak jak starszy kolega. Wyjaśnijmy, że karna runda w biathlonie (150 m) to strata rzędu około 25 sekund, a 50 odjęte od czasu Wojtka awansowałyby go właśnie w te okolice.

(Dokończenie na str. 11)

Cztery szczęścia



Czworaczki: Patryk, Michał, Adrianna i Klaudia, przyszły wczoraj na świat w Instytucie Położnictwa i Chorób Kobiety Akademii Medycznej w Gdańsku przy ul. Klinicznej. Szczęśliwymi rodzicami są Iwona i Andrzej Szarmachowie z Gdańska.

Datę urodzin wybrał dla dzieci prof. dr hab. Jerzy Mielnik, dyrektor Instytutu Położnictwa i Chorób Kobiety. Poród nie odbył się bowiem siłami natury, a przy pomocy cięcia cesarskiego, przeprowadzonego w 36 tygodniu ciąży. Godzinę „zero” ustalono na godz 7 rano 18 lutego. Stan zdrowia pani Iwony budził niepokój — była pod nadzorem lekarzy i pielęgniarek przez całą dobę.

Wybór momentu bezpiecznego dla matki i dzieci nie był prosty — powiedział nam prof. Jerzy Mielnik. — Tak bywa często, gdy medycyna musi uprzędzić naturę.

Pierwszy urodził się Patryk — ważył 2130 g. Druga była Adrianna o wadze 2160 g. Trzeci noworodek, chłopiec o wadze 2530 g otrzymał imię Michał. Najmłodsza — Klaudia waży 1760 g. Zdaniem dr med. Tamary Czajkowskiej — Łanieckiej, ordynatora Oddziału Noworodków i Wcześnieaków — dzieci są w dobrym stanie.

Jolanta GROMADZKA-ANZELEWICZ



PROMOCYJNA SPRZEDAŻ SZKŁA BUDOWLANEGO!

23.II - 28.II. 98 „MADOR- WITRYNA” KRAKÓW, ul. Centralna 53 TEL. (0-12) 644-89-60, 644-18-24

UWAGA - SPRZEDAŻ W DNIACH PROMOCJI - WYŁĄCZNIE ZA GOTÓWKĘ

PRZYKŁADOWE CENY SZKŁA NETTO:	
3/II - 8,20 zł	
4/II - 10,20 zł	
SZKŁO ZBRZONIONE: 17,94 zł	
ORNAMENT BEZBARWNY 9,20 zł	
FLOAT 3 mm - 9,20 zł	
4 mm - 11,40 zł	

Nie ma miejsca pod Jaworzyną

Rożen na wolnym ogniu

Krynica

— U nas „Ramadan” trwa już siódmy miesiąc — żalą się pracownicy kolejki gondolowej na Jaworzynę Krynicką.

Kolejka ruszyła w sierpniu ub.r., ale to nadal pustynia gastronomiczna. Turyści są skazani na herbatę w „Pegazie”, obliczonym na kieszeń ministrów i generałów. Zaś ludzie gondoli radzą sobie jak za Gomułki — termos i kanapka.

Tę pustkę próbował zapełnić szeroko znany kryniczanie Jerzy Matuszyński, który wcześniej karmił narciarzy kielbaskami pod wyciągiem w Słotwinach. Żółtą budkę pana Jurka turyści oblegali przez pierwszych 7 dni tego roku. Pieczona kielbaska, szaszłyki, bigos, ziemniak grillowa-



Fot. Henryk SZLWICZAK

wany (ponczowany i czosnkowany wg bawarskiego przepisu) szły jak woda.

Raptem pan Jurek zamknął interes na cztery spusty. Po

tygodniu żółty domek stał w innym miejscu, ale nadal opieczony, a potem jeszcze raz pelzająca knajpka zmieniła lokalizację.

— Wydzierżawiłem teren na 3 miesiące, ale dyrektor Leśnego Zakładu Doświadczalnego zerwał umowę po tygodniu — tłumaczy Matuszyński. — Więc się przenieśliem w inne miejsce!

Dyr. Józef Bogacz przyznaje znękanym głosem, że zerwał umowę z Matuszyńskim bo naciskała gmina, naciskał rektor krakowskiej AWF (właściciel terenu), a te dwie potęgi tu rządzą.

Burmistrz Krynicy na dźwięk nazwiska Matuszyńskiego stwierdza, że nie po to za wielkie pieniądze budowali kolejki, żeby teraz szpecić ją takim szkaradziństwem... W planie przestrzennego zagospodarowania gminy nie ma tam miejsca na działalność gastronomiczną. To jednak zły argument.

(Dokończenie na str. 4)

Krótko

Trudne pytania

Parlamentarzyści belgijscy powiedzieli ministrowi spraw zagranicznych Bronisławowi Geremekowi, że są gotowi ratyfikować protokoły o przyjęciu do NATO Polski, Czech i Węgier, ale postawili mu trudne pytania. Dotyczyły one zdolności Polski do pokrycia kosztów dostosowania do NATO, ewentualnej reakcji Rosji, proamerykańskiego nastawienia Polski i jej „pośpiechu” w poparciu stanowiska USA wobec Iraku, postkomunistycznych służb specjalnych i polskiego antysemityzmu.

Śledztwo umorzone

W Szwecji umorzono trwające od trzech i pół roku śledztwo w sprawie katastrofy promu „Estonia”, który zatonął na Bałtyku we wrześniu 1994 r. Zginęło wówczas 852 pasażerów i członków załogi. Prokuratura nie dopatrzyła się znamion przestępstwa w postępowaniu kogokolwiek, kto miał bezpośredni lub pośredni związek z budową i eksploatacją „Estonii”. (PAP)

Znów napięcie w stosunkach polsko-litewskich?

Nacjonalistyczna nuta drawczańskiej tragedii

Polskie środowiska na Litwie są wstrząśnięte nie tylko z powodu tragedii, która rozegrała się 16 bm. w osadzie Drawcze (Drauciai) w rejonie szyrwinckim, gdzie 58-letni Polak zastrzelił osiem osób, ale i z powodu sposobu, w jaki litewskie media przedstawiają podłoże zbrodni. Obok zaburzeń psychicznych wymienia się motyw narodowościowy, tzn. domniemaną nienawiść Polaka do Litwinów.

Przeciwko takim spekulacjom wystąpili polscy posłowie na Sejm Jan Sienkiewicz i Jan Mincewicz, którzy zwrócili się wczoraj do mieszkańców Litwy, polityków i mediów, by do czasu zakończenia śledztwa wstrzymali się od komentarzy o charakterze narodowościowym. „Nie rozpalamy niepotrzebnych emocji, które mogą nie tylko zaszkodzić dochodzeniu, ale i pogorszyć klimat polityczny w społeczeństwie litewskim” – napisali posłowie w oświadczeniu dla prasy.

Litewskie media od dwóch dni szeroko relacjonują zeznania świadków i opinie

biegłych na temat dramatu. Prokuratura okręgu wileńskiego, przesłuchująca obecnie wszystkich, którzy mieli jakikolwiek związek z zabójcą – Leonardem Zawistonowiczem – za najbardziej prawdopodobny powód uważa zaburzenia psychiczne. Prokuratura liczy, że potwierdzi to sekcja zwłok Zawistonowicza, który został śmiertelnie pobity przez mieszkańców wsi.

Gazety i państwowa telewizja cytowały wypowiedzi świadków, którzy określili zachowanie zabójcy jako nacjonalistyczne, bowiem „mówił wyłącznie po polsku”. Niektó-

rzy przesłuchiwanie twierdził, że zabójca nie mógł przeboleć niesprawiedliwości, jakiej doznał starając się odzyskać ziemię po dziadku, której część otrzymał jeden z jego litewskich sąsiadów.

Zawistonowicz, mający 25-letni staż myśliwski i przez wiele lat pozwolenie na broń, wszedł w konflikt z prawem prawdopodobnie tylko raz: zabił jelenia na zakazanym terenie. Miał kilka strzelb, lecz – jak wspomina córka – bardzo nie lubił, gdy ukochani wnukowie bawili się zabawkami-pistoletami.

Zdaniem prawicowej gazety „Lietuvos Aidas”, tragedia, która rozegrała się w przeddzień święta narodowego, gdy gościem Litwy był polski prezydent, może znowu zastrzyć stosunki polsko-litewskie.

(PAP)

Ewakuacja pracowników ONZ z Iraku

Misja ostatniej szansy

Sekretarz generalny ONZ Kofi Annan uda się do Bagdadu z „misją ostatniej szansy”. Uzyskał na to zgodę pięciu stałych członków Rady Bezpieczeństwa, w tym USA, a wczoraj spotkał się z całym składem tej Rady. Dziś, w ramach działań „zapobiegawczych”, opuści Irak 31 osób z personelu ONZ. Zespół kryzysowy polskiego MSZ podjął decyzję częściowej ewakuacji członków rodzin oraz części personelu polskich placówek w Bagdadzie.

Tymczasem władze w Bagdadzie deklarują, że przyjmą każdą „równoważoną propozycję” pokojowego rozwiązania konfliktu. Do tej pory nie widać jednak takiego kompromisu. Francja oświadczyła, że w dalszym ciągu Bagdad nie jest gotów w pełni podporządkować się rezolucjom Rady Bezpieczeństwa. Stany Zjednoczone wyjaśniły zresztą, że rezerwują sobie prawo swobodnego działania, jeśli misja Kofiego Annana

nie doprowadzi do pełnego podporządkowania się Iraku rezolucjom Rady Bezpieczeństwa.

Przed bardzo poważną próbą stanęły kraje arabskie. Zdecydowana ich większość jest przeciwna uderzeniu na Irak. Z drugiej jednak strony państwa te nie chcą narażać na szwank swoich stosunków ze Stanami Zjednoczonymi, z którymi są powiązane porozumieniami politycznymi i wojskowymi. (PAP)



Minister obrony Kuwejtu (drugi od lewej) modli się z kilkoma oficerami na granicy z Irakiem

Havel po operacji

Godzinę i kwadrans trwała operacja plastyczna, jakiej poddał się wczoraj prezydent Czech Vaclav Havel w Centralnym Szpitalu Wojskowym w Pradze-Strzeszovicach.

Lekarze zlikwidowali otwór w skórze na szyi, pozostały po tracheotomii, którą wykonano Havelowi w grudniu 1996 r., kiedy wraz z jednym z płatów prawego płuca usunięto mu nie-

wielki nowotwór złośliwy. Zdaniem lekarzy, skłonność Havla do zapadania na infekcje górnych dróg oddechowych mogła mieć związek właśnie z istnieniem tego otworu. (PAP)

Co łączy Wojciecha Fibaka i Roberta De Niro?

Dziewczyny do wynajęcia

35 tysięcy dolarów miał dać trzem młodym Francuzkom (jedna 17 lat) za wspólną noc znakomity amerykański aktor Robert De Niro. Kręci on akurat w Paryżu film pod tytułem „Ronin”.

Początkowo De Niro zaprzeczał aby kiedykolwiek zapłacił kobiecie za noc, lub zmuszał jakąś do seksu. Potem zmienił zdanie i stwierdził: „Jedną z nich trzymałem nie tylko za rękę”. Podczas policyjnego przesłuchania przypomniał sobie także aktor, że od kilku lat regularnie zadawał się z 26-letnią dziś Charmaine Sinclair. Ta w dzień pracowała jako gwiazd-

ka porno, w nocy jako superdroga call-girl. Jej gaża wynosiła 8 tysięcy za noc.

Ponieważ w Francji sutenerstwo i prostytucja są zabronione i karane, musiał De Niro jako świadek dwie godziny spędzić w paryskim komisariacie i odpowiedzieć na kilka pytań policjantów. „Z Charmaine spałem, ale jej nie płaciłem, nie przypuszczałem że jest prostytutką” – zeznał.

Wyszło też na jaw, że nieobcą jest mu osoba fotografa Jaen Pierre Bourgeois. „Wiedziałem, że Bourgeois zna ładne dziewczyny, pokazywał mi wiele zdjęć” – przyznał De Niro. Charmaine była jedną z pracownic (trzy wymienione na początku damy) także Bourgeois, właściciela nielegalnej agencji superdrogich pań. Te świadczyły usługi możnym i zamożnym tego świata. Fotograf i jego współniczka Szwedka Anika Brumark siedzą już w więzieniu.

A co ma wspólnego De Niro z Wojciechem Fibakiem? We-

dług francuskiej policji, nasz były tenisista a obecnie biznesmen był mocno zamieszany w interesy prowadzone przez Bourgeois. W skrócie: on nagał, m.in. De Niro konsumował. Fibakowi grozi proces.

De Niro oczekują tylko konsekwencje w „sferze prywatnej”. Co powie na to żona Grace Hightower. Dotąd uchodził „Bob” za przykładnego męża. Jedyną nadzieją, że Grace jest „Wodnikiem”. Te podobno po wielkiej awanturze wybaczą mężom ich wyskoki.

Dariusz LEWANDOWSKI

Korespondent „GK”
pisze z Francji

FIAT

NOWY DEALER AUTO KRAK

ul. Radzikowskiego 160 (obok motelu KRAK)

Tel. 636-37-60

★**ATRAKCYJNE CENY**

★**UPUSTY**

ZŁOMOWANIE

P.P.S. PODHALE

Nowy Sącz, ul. Zawiszy Czarnego 35

tel. (0-18) 443-80-22

ZAKUPI

KONTENERY SOCJALNE – SZATNIE

ZLECI PRACE ZWIĄZANE

Z UTWARDZENIEM TERENU

o pow. ok. 1800 m²

668/NS.

Pod kreską * Pod kreską * Pod kreską * Pod kreską * Pod kreską * Pod kreską * Pod kreską * Pod kreską

Gdzie są gumki?

Co najmniej sto tysięcy prezerwatyw z około dwóch milionów, które mają być rozprowadzone w całej Brazylii w końcowym okresie karnawału w specjalnych opakowaniach, zaginęło w tajemniczy sposób – poinformował w Rio de Janeiro przedstawiciel brazylijskiego Ministerstwa Zdrowia.

Ministerstwo zwróciło się do Sekretariatów Zdrowia w każdym z 27 stanów kraju o sprawdzenie zawartości opakowań. Okazało się, że co dwudzieste z nich jest puste.

Ostrzelał komputer

24-letni Amerykanin w stanie Kolorado podziurawił swój komputer kilkoma strzałami. Wyjaśnił potem, że wziął go za napastnika. Policja poinformowała, że prawdopodobnie znajdował się on pod działaniem narkotyków.

Zajmując się grą komputerową, mężczyzna wziął dźwięki strzałów za rzeczywistość i postanowił odpowiedzieć ogniem. Następnie zadzwonił do policji, by zgłosić próbę włamania. Powiedział, że został ostrzelany i użył broni w obronie własnej.



Aktivistki organizacji obrońców zwierząt PETA podczas „nagiego” protestu na lodowisku w Ottawie. Transparenty głoszą: „Tyłko zwierzęta powinny nosić futra”

Cena miłości

Zakochany w swojej żonie mąż z Kentu, w południowo-wschodniej Anglii, stracił prawie dwa miliony funtów (3,2 mln dolarów), gdyż postanowił kupić żonie piękną kartkę walentynkową zamiast – jak czynił to co tydzień – zagrać w totka.

Tydzień w tydzień Sala Sid wydawał funta (5 zł 80 gr.), grając zawsze na te same liczby w totku. Ale w zeszłą sobotę, w bardzo popularny w Wielkiej Brytanii Dzień Zakochanych, postanowił odstąpić od zasady i kupić za funta piękną kartkę z życzeniami dla swojej 36-letniej żony Zohry.

Kiedy wieczorem tego dnia rodzina zebrała się przed telewizorem, by obejrzeć losowanie totka, padły liczby, na które zawsze stawał Sid: 8,13,14,17,20 i 28. Nieświadomej niczego żonie i dzieciom, które zaczęły skakać z radości, zakochany mąż musiał wyznać, że tym razem nie wypełnił kuponu.

– Nie jestem pewien, czy moje dzieci kiedykolwiek mi wybaczą – powiedział. Na szczęście żona dostrzegła w jego geście piękny dowód miłości i zapewniła, że nadal go kocha.

Nieszczęsny mąż nie stracił jednak nadziei na wielką wygraną i będzie nadal grał w totka, ale już na inne liczby. (ms)

Projekty ustaw – rządowy i prezydencki – o użyciu wojsk za granicą trafiły do Sejmu

Na czyj rozkaz?

Rząd skierował do Sejmu projekt ustawy regulującej wysłanie żołnierzy za granicę. Przyjęty na zwołanym w trybie pilnym posiedzeniu projekt zakłada, że o użyciu sił zbrojnych za granicą decyduje Rada Ministrów po zasięgnięciu opinii prezydenta.

Tego samego dnia do Sejmu wpłynął prezydencki projekt ustawy o zasadach użycia sił zbrojnych za granicą. Zakłada on, że polski kontyngent wojskowy byłby wysyłany za granicę na mocy postanowienia prezydenta, wydawanego na wniosek Rady Ministrów.

Dzień wcześniej rząd stał na stanowisku, że wysłanie polskich żołnierzy w rejon Zatoki Perskiej może odbyć się na podstawie ratyfikowanej przez Polskę Karty Narodów Zjednoczonych oraz rezolucji Rady Bezpieczeństwa ONZ w sprawie Iraku. (PAP)

Nowy podręcznik

Nie tylko do poduszki

Dwoje ekonomistów, elektronik, inżynier mechanik, germanistka i polonistka są autorami książki „Zanim wybierzesz... Przygotowanie do życia w rodzinie – podstawy wychowania seksualnego”, która prawdopodobnie będzie jedną z lektur rekomendowanych przez Ministerstwo Edukacji Narodowej do nauki wchodzącego od lutego do szkół przedmiotu wiedza o życiu seksualnym człowieka. Uzupelnione i poprawione wznawienie książki wydało Wydawnictwo Szkolne PWN.

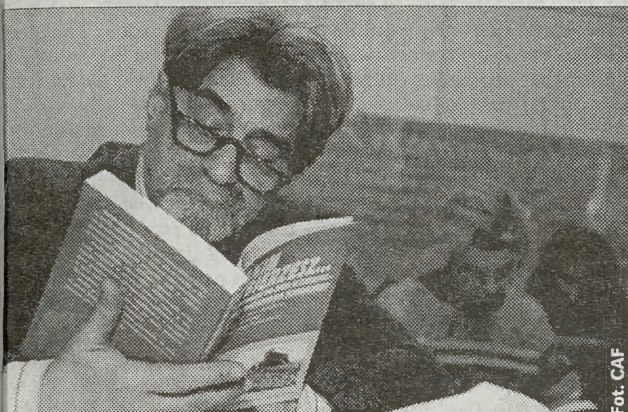

Zainteresowani są i starzy, i młodzi

Dziennikarze wybuchem śmiechu i brawami nagrodzili odpowiedź autorów na pytanie o ich merytoryczne przygotowanie do napisania podręcznika wychowania seksualnego dla uczniów. Autorzy zapewnili jednak, że mimo iż nie mają

przygotowania seksuologicznego lub psychologicznego, to jednak długo pracowali z młodzieżą i zajmowali się poradnictwem małżeńskim. – Opieramy się też na własnym doświadczeniu – powiedział jeden z autorów. (PAP)

Poszukiwania na Śniardwach

Wyciągnięto wrak śmigłowca

Po 4-godzinnej akcji wczoraj wyciągnięto z dna jeziora Śniardwy wrak śmigłowca Mi-2, który w niedzielę runął do wody. Nie odnaleziono zwłok czterech – z siedmiu – ofiar wypadku, w tym polskiego pilota śmigłowca (pozostali byli Rosjanami). Jeżeli pogoda nie zmieni się na gorsze, poszukiwania zwłok zostaną wznowione dziś rano.

Śmigłowiec leżał pod wodzą na głębokości 9 metrów, dwa kilometry od brzegu w miejscowości Głodowie (woj. suwalskie). Po wyciągnięciu okazało się, że zmiażdżony został tył śmigłowca: Mi-2 ma złamany ogon i pourywa-

ne płyty, co może świadczyć o tym, że w momencie wypadku maszyna przewróciła się na wodę i w taki sposób poszła na dno. Pilot zdążył zrzuć (odblokować) swoje drzwi.

Wrak został zabezpieczony na brzegu jeziora w Głodowie.

Będzie jeszcze gorzej – ostrzega szef MSWiA

Stan (nie)bezpieczeństwa

W porównaniu z 1996 r., w ubiegłym roku wzrosło zagrożenie przestępczością, w tym zorganizowaną oraz przestępczością nieletnich. Spadł też poziom bezpieczeństwa w ruchu drogowym – powiedział w Sejmie wicepremier, minister spraw wewnętrznych i administracji Janusz Tomaszewski. Zwrócił się do polityków koalicji i opozycji o nieblokowanie inicjatyw zmierzających do poprawy stanu bezpieczeństwa obywateli.

Według Tomaszewskiego, policyjne dane ze stycznia dają podstawy przypuszczać, że ten rok podtrzyma tendencje wzrostowe. Terroryzm bombowy – to stosunkowo nowe zjawisko w Polsce.

Wicepremier przestrzegł, że przestępczość zorganizowana, a także z udziałem cudzoziemców (m.in. nielegalnie przekraczających granice) będzie się nadal nasilać. Zorganizowane grupy będą lokować pieniądze w legalnych przedsięwzięciach: bankach, giełdach, w przemyśle rozrywkowym. Pojawia się ludzie o wysokiej pozycji w hierarchii społecznej i towarzy-

skiej, którzy nielegalną działalność traktują jako normalny biznes.

Jako niezadowolający określił Tomaszewski stan kadr w Policji, Straży Granicznej i Straży Pożarnej. Dodał, że należałoby zwiększyć liczbę policjantów pełniących służbę zewnętrzną, jednak trudno o kolejnych chętnych do tej pracy, bo jest ona nisko płatna. Przeszły sprzęt – to problem, z którym borykają się policjanci i strażacy. Często zdarza się, że nowo zakupionego sprzętu jest mniej, niż tego, który został wycofany.

Sejm skierował do komisji projekt apelu grupy posłów

AWS, w którym Izba zwraca się do instytucji samorządowych o wprowadzenie godziwej prewencyjnej dla nieletnich wszędzie tam, gdzie „zjawiska patologii młodzieżowych istotnie doskwierają życiu społeczności lokalnych”.

Podczas dzisiejszego głosowania Sejm podejmie decyzję o przyjęciu lub odrzuceniu informacji ministra Tomaszewskiego o stanie bezpieczeństwa publicznego w kraju. Wniosek o jej odrzucenie złożył Ludwik Dorn (niezależny).

Szef MSWiA, odpowiadając na liczne pytania posłów SLD po zakończeniu wielogodzinnej debaty, powiedział, że w resorcie trwają prace nad wykorzystaniem Nadwiślańskich Jednostek Wojskowych w celu zwiększenia bezpieczeństwa. NJW mogłyby wspomóc policję, Straż Graniczną oraz Straż Pożarną.

(PAP)

W rządzie bez zmian

Premier Jerzy Buzek jednoznacznie powiedział podczas posiedzenia klubu AWS, że nie będzie żadnych zmian personalnych w rządzie w związku ze sprawą wprowadzonego w ub.r. zakazu importu żelazny.

Niektórzy posłowie AWS mocno krytykowali ministrów Buzka. Według nieoficjalnych informacji, zgłoszono wniosek o rozważenie odwołania wicepremiera Janusza Tomaszewskiego i szefa Kancelarii Premiera Wiesława Walendziaka. (PAP)

Zaproszenie do przetargu Projekt nr PL 9701 finansowany ze środków Unii Europejskiej w ramach programu „Phare – odbudowa po powodzi”

Zarząd Gminy w Łącku n/Dunajcem ogłasza przetarg nieograniczony

na wykonanie: odbudowy po powodzi drogi rolniczej Czerniec – Paproć

Termin realizacji: do 30 października 1998 roku

Wadium w wysokości: 5.000 PLN

Osobą uprawnioną do kontaktu z Oferentami jest: Tomasz Dąbrowski – Urząd Gminy w Łącku n/Dunajcem, pokój nr 17 codziennie z wyjątkiem sobót w godzinach od 8.00 do 10.00, telefon (0-18)444-60-63

Oferty w oddzielnych kopertach:

- I koperta – oferta techniczna
- II koperta – oferta cenowa

należy składać w Urzędzie Gminy w Łącku n/Dunajcem, pokój nr 10 do dnia 26 marca 1998 roku do godziny 9.45.

Otwarcie ofert w obecności Oferentów, którzy chcą przybyć, nastąpi w Urzędzie Gminy w Łącku n/Dunajcem – pokój nr 7 w dniu 26 marca 1998 roku, o godzinie 10.00.

W przetargu uczestniczyć mogą Oferenci spełniający wymogi:

- zawarte w specyfikacji istotnych warunków zamówienia publicznego,
- określone w art. 19 oraz art. 22, ust. 2 i ust. 7 ustawy o zamówieniach publicznych.

Krótko

Włoska oferta

Minister obrony Republiki Włoskiej Beniamino Andreatta w drugim dniu oficjalnej wizyty w Polsce przedstawił propozycje włoskiego stowarzyszenia przemysłowców, którzy zainteresowani są współpracą w produkcji śmigłowca oraz modernizacją polskiego wojska w zakresie telekomunikacji. Toczą się też rozmowy na temat produkcji wieżyczek do czołgów i transporterów opancerzonych. Włoskiego ministra przyjął premier Jerzy Buzek.

Konsul handlował wizami

Konsul RP z Hanoi jest podejrzewany o sprzedawanie polskich wiz wietnamskim, którym odmówiono prawa wjazdu do Polski. MSZ przekazał już prokuraturze sprawę Ryszarda N., odwołanego karnie z placówki w grudniu ub.r.

Znów się kręci

Pieczone kurczaki, ogromne chleby na karczemnych stołach, spacerujące kury i rżące konie były sceną drugiej tury zdjęć do filmu fabularnego i serialu telewizyjnego „Ogniem i mieczem” w reżyserii Jerzego Hoffmana. Rozpoczęły się one w Warszawie. Kręcono jedną z pierwszych scen filmu – awanturę z Czaplńskim, którego gra Jerzy Bończak. (PAP)

Mniejszy ATR dla EuroLOT

Jeszcze w br. nasz drugi przewoźnik lotniczy EuroLOT SA zakupi trzy nowe samoloty ATR-42. Jest to mniejsza wersja – eksploatowanego obecnie przez tę firmę i LOT – ATR-72 zabierającego 64 pasażerów.

Nowe maszyny zostaną przeznaczone na potrzeby połączeń krajowych jak i na krótkie trasy zagraniczne.

ATR-42 o napędzie turbośmigłowym, produkowany w zakładach Aero International w Tuluzie, może zabrać 48 pasażerów i rozwija szybkość 500 km/h. (ds)

LINIA FLIRTU

0 700 73 791

Pod kreską * Pod kreską * Pod kreską * Pod kreską * Pod kreską * Pod kreską * Pod kreską * Pod kreską

Minimiasteczko

W prywatnym warsztacie w Policach (woj. szczecińskie) powstają modele największych budowli Europy, od romańskich poprzez gotyckie, aż po najnowsze. Ich odbiorcą jest niemiecki biznesmen, który na obszarze ok. 3 ha w miejscowości Guenstov (Rugia), zamierza stworzyć minimiasteczko, złożone z miniaturowych słynnych obiektów.

Jak dotąd na Rugię trafiły już modele Reichstagu oraz kilku zamków z rejonu Pomorza. Trwają prace przy wykańczaniu kilku kościołów. Wszystkie modele, wykonane ze specjalnej żywic, są wierną kopią budowli oryginalnych. Wykonawcy dbają nawet o takie detale, jak zacieki na ścianach. Miniatury sporządza się na podstawie rysunków i za zgodą konserwatorów zabytków poszczególnych krajów; często wykorzystuje się także fotografie.

Rzemieślnicy z Polic planują wykonanie 80 modeli najbardziej znanych budowli Europy, takich jak wieża Eiffla, Łuk Triumfalny, i Luwr w Paryżu, Krzywa Wieża w Pizie, Big Ben w Londynie. Najdroższą sprzedaną do tej pory budowlą (60 tys. marek) był Reichstag.



Dawniej znana była dusznica bolesna, którą można było się zarazić za darmo, ale kto słyszał żeby była nierdzewna i jeszcze tak drogo trzeba za nią płacić?

Rożen na wolnym ogniu

(Dokończenie ze str. 1)

Idąc tym tokiem, trzeba by uznać za nielegalne także naprędce wybudowane parkingi. Po prostu budownicowie kolejki zmienili koncepcję. Najpierw miał być gotowy odcinek od lodowiska przez Przełęcz Krzyżową. Zaczęto do Czarnego Potoku w górę, a radni nie zdążyli z korektą planu.

Kryniczanie uważają, że burmistrz miałby lepszy argument w wojnie z Matuszyńskim. Otóż jowialny pan Jurek był w czołówce aktywistów KPN, którzy do ostatniej chwili obśmiewali pomysł budowy kolejki gondlowej i rzucali Golbie kłody pod nogi.

A to cwaniacy, najpierw krytykowali, a teraz pierwsi

do zarabiania na kolejce! - gorszą się zwolennicy burmistrza, który tę inwestycję opłacił zawałem serca.

Koniec końców do akcji wkroczyli inspektorzy nadzoru budowlanego Strefy. We wskazanym jednak miejscu nie znaleźli „samowoli budowlanej”, gdyż stała 100 m dalej. Za drugą wizytą - też pudło; w powietrzu wisi trzeci nalot na rożen Matuszyńskiego.

Czy ja ludzi trulem, czy złotówka za grillowany ziemniak to za drogo, czy przez mnie stopniał śnieg? - lamentuje Matuszyński. Pan Jurek nie daje wszak za wygraną. Dogrzebał się przepisu dopuszczającego istnienie przenośnego obiektu budowlanego przez okres 120 dni.

Wczoraj, najteżsi juryści „powiatu” sądeckiego nie umieli odpowiedzieć, czy potrzeba zezwolenia budowlanego na przenośny punkt gastronomiczny?

Reporter „Krakowskiej” przeprowadził w ostatnią sobotę sondę pod kolejką. Wszyscy turyści, bez wyjątku, byli oburzeni, że w promieniu 1000 metrów nie można nic zjeść, ani wypić - To kpiny, a tak reklamują tę gondolę - pomstowała mama z dwójką dzieci.

Pracownicy gondoli skarżą się, że „świecą oczyma” za cude błędy. Co chwila ktoś pyta, gdzie można szybko i tanio zjeść. Im też się marzy barek, do którego można by wyskoczyć na kielaszkę.

Cierpliwości - prosi burmistrz Golba - sytuacja łada dzień się poprawi.

Istotnie, w sobotę na piętrze niewykończony stacji kolejki zauważyliśmy gotowy, ale jeszcze nie otwarty barek. W bliźniaczym pomieszczeniu robotnicy wstawiali drzwi. Kim są szczęściarze, którzy będą karmili turystów pod dachem - nie dowiedzieliśmy się: tajemnica handlowa spółki „Kolejka Gondolowa na Jaworzynie Krynicką”.

Jak mnie wykurzą spod gondoli, to się przeniosę na Deptak, ja się łatwo nie poddaje - odgraża się znany konfederata Jerzy Matuszyński.

(HSZ)

Zarząd Fundacji Artystycznej „Pro Arte”,
Redakcja Magazynu Artystycznego „Impresje”,
z głębokim żalem zawiadamiają,
że 11 lutego 1998r.
po kilkunastodniowej walce o życie
po tragicznym wypadku, zmarł

red. Tadeusz Smaga

nasz Współpracownik i Wspaniały Przyjaciel,
wieloletni redaktor graficzny prasy krakowskiej,
współtwórca pisma „Impresje”,
członek Stowarzyszenia Dziennikarzy RP,
członek ZPAP, wielki Miłośnik Sztuki, pracujący na
rzecz jej promocji bez oglądania się
na apanaże, tytuły, nagrody.

*Twoje umiłowanie życia i niezwykła,
specyficzna wrażliwość nauczyły nas wiele.
Żegnaj Przyjacielu! Pozostaniesz z nami na zawsze
we wszystkich naszych poczynaniach.*

**Zarząd i „Współpracownicy Fundacji „Pro Arte”
Redakcja Magazynu Artystycznego „Impresje”
Przyjaciele Artystów**

Informujemy Wszystkich, którzy zechcą wraz z nami
odprowadzić Tadeusza na miejsce wiecznego spo-
czynku, że uroczystości pogrzebowe odbędą się
dzisiaj 19 lutego b.r. o godzinie 13.40.
na cmentarzu Rakowickim w Krakowie

65/2

Z ogromnym żalem zawiadamiamy,
że 11 lutego 1998r.
po kilkunastu dniach walki o życie
po tragicznym wypadku
odszedł od nas

red. Tadeusz Smaga

Oddany Przyjaciel, Troskliwy Opiekun,
Mądry Doradca

*Żegnaj Przyjacielu!
Dziękujemy, że uczyłeś nas kochać życie.
Pozostaniesz z nami na zawsze.*

Urszula, Wojtek, Wittek, Rafal

Serdecznie dziękuję Wszystkim, którzy
w tych trudnych dniach okazali mi wsparcie.

red. Urszula Orman

65/2

Podziękowanie

**Doktorowi Januszowi Cichońskiemu,
Doktorowi Wojciechowi Traczewskiemu
oraz całemu Zespołowi Lekarskiemu
i Pielęgniarkom**

Kliniki Traumatologii
Collegium Medicum Uniwersytetu Jagiellońskiego
serdeczne podziękowania za walkę o życie

red. Tadeusza Smagi

składają

towarzyszący tej walce do ostatniej chwili
Córka Anka
**i Przyjaciele: red. Urszula Orman,
dr Zbigniew Komarewicz**

65/2

Odkorkowywanie Krakowa

(Dokończenie ze str. 1)

Dzisiejsze skrzyżowanie ul. Jana Pawła II i Wysockiej w tym rejonie jest bardzo przeciążone. Prognozy ruchu na 2015 rok zakładają przejazd wtedy ok. 7 tys. pojazdów na godzinę. Sam węzeł będzie to bezkolizyjne skrzyżowanie włączające ul. Stelli-Sawickiego i ul. Nowohucką w przebieg ul. Jana Pawła II. Każda z tych dróg będzie mieć po dwie jezdnie. Całość inwestycji kosztować ma ponad 90 mln zł. Gmina oczekuje, że zadanie to finansowane bę-

dzie w całości z budżetu państwa.

Trasa wiodąca ulicami Góralską i Nowotarską ma łączyć ul. Kamińskiego z autostradą. Jej oddanie zdecydowanie usprawniłoby funkcjonowanie układu komunikacyjnego w południowej części miasta. Stworzyłoby możliwość dogodnego połączenia pomiędzy Łągiewnikami, Borkiem Fałęckim, Ruczajem-Zaborze a Kurdwanowem, Piaskami i Wolą Duchacką z pominięciem skrzyżowania na Matecznym. No-

wa trasa liczyć będzie 4,6 km (Góralska -1,1 km, Nowotarska - 3,5 km). Połączenie z ul. Kamińskiego zaprojektowano jako bezkolizyjne, a samo przecięcie z ul. Nowotarską będzie dwupoziomowe (estakada). W projekcie budżetu gminnego na ten rok zabezpieczono na cel 1,6 mln zł i oczekuje się dotacji ze strony państwa.

Już w maju powinno być wiadomo, czy Ministerstwo Transportu wspomaga te inwestycje pieniędzmi płynącymi ze skarbu państwa. (woko)

Ślubowanie

Wczoraj odbyło się w Hotelu Royal w Krakowie uroczyste ślubowanie 38 aplikantów radcowskich, którzy na ręce dziekana Okręgowej Izby Radców Prawnych w Krakowie złożyli rotę przysięgi. Okręgowa Izba Radców Prawnych corocznie ustala limit osób mogących odbywać dotychczas 3-letnie płatne studia. Po raz ostatni była to grupa tak liczna. Następnie mniej liczne studium będą już 3,5 roku. Od dziś aplikantom przysługuje prawo występowania na sali sądowej w toczącym się niebieską wypustką. (JR)

Wniosek podpisany

Kurator był, kuratora nie ma

Przedwczoraj wieczorem wojewoda tarnowski Aleksander Grad wręczył kuratorowi Janowi Hebdzie pismo odwołujące go ze stanowiska. Pismo na wniosek wojewody podpisał wiceminister edukacji narodowej. Jednocześnie rozpoczął się dwutygodniowy okres, w czasie którego wojewoda musi ogłosić konkurs na nowego kuratora.

Przypomnijmy, że niewiele ponad tydzień temu Aleksander Grad złożył do ministra edukacji wniosek o odwołanie Jana Hebdy ze stanowiska kuratora. Stwierdził, że kurator przyczynił się do skłócenia środowiska nauczycielskiego oraz zaniedbał problemy wychowawcze.

Nie wszyscy nauczyciele zgodzili się z opinią wojewody. Pojawiły się różne protesty podpisane między innymi przez przewodniczącego ZNP w Tarnowie Jana Bema, dyrektorów szkół z terenu Powiatu Dąbrowskiego i rejonu Bochni. Decyzję wojewody poparła natomiast nauczycielska „Solidarność”. Jan

Hebda sprawował stanowisko kuratora przez cztery lata, a objął je pod wpływem mocnego poparcia Polskiego Stronnictwa Ludowego.

Wojewoda ma 14 dni na ogłoszenie konkursu na stanowisko kuratora. Przeciąg następnych dwóch tygodni, to okres dla kandydatów na złożenie wniosków o przystąpieniu do konkursu. To także czas na zebranie komisji, w skład której wejdą między innymi przedstawiciele Ministerstwa Edukacji Narodowej, związków zawodowych oraz wojewody.

O sprawie kuratora tarnowskiego szerzej napiszemy jutro, w „Magazynie GK” (pisz)

Niewidomi za konsoletą studia

Ewy Demarczyk

Miksują na medal

Dzieci niewidome i słabo widzące zasiadają za konsoletą studia nagrań Ewy Demarczyk. Dzięki temu wkraczając w dorosłe życie pobijają konkurencję swoimi kwalifikacjami.

- To była inicjatywa samej artystki. Przyjęliśmy ją z nieukrywaną radością. Nasi wychowankowie kształcący się w zawodzie operatora dźwięku będą jeszcze lepiej przygotowani do przyszłej pracy - powiedział „GK” Mieczysław Kozłowski, dyrektor Ośrodka Szkolno-Wychowawczego dla Dzieci Niewidomych i Niedowidzących przy ul. Tynieckiej w Krakowie.

Każdego roku mury ośrodka, w ramach którego działa szkoła muzyczna I stopnia i liceum zawodowe, opuszcza sześciu wykwalifikowanych operatorów dźwięku. Kłopoty ze wzrokiem natura rekompensuje wychowankom oddając im bardzo dobrym słuchem. Szkoła dzięki pieniądzą z Funduszu Rehabilitacji Osób Niepełnosprawnych z początkiem lat 90. uruchomiła studio nagrań należące do najnowocześniejszych w Polsce. W 1995 r. kolejna dotacja z FRON - 450 mln starych złotych, pozwoliła skompleto-

wać specjalistyczny sprzęt, tak zaczęło funkcjonować studio kompozytorskie.

- Mamy świetnie wyposażone studia, ale pani Ewa Demarczyk dysponuje jedynym w swoim rodzaju studium przenośnym do nagrywania w terenie. To aspekt operatorskiej pracy, z którym nasi wychowankowie podczas nauki w szkole nie mają styczności. Dzięki zajęciom, jakie umożliwiła nam krakowska artystka, będą nie do pobicia w swoim zawodzie - ocenia Mieczysław Kozłowski - Dla dzieci z poważnymi wadami wzroku, jedyną szansą na znalezienie własnego miejsca w życiu jest zdobycie jak najlepszych zawodowych kwalifikacji. Zyskują poczucie własnej wartości, czują się pełnoprawnymi członkami społeczeństwa. To najlepsza terapia. W pracy przy konsolecie nie mają sobie równych, tak jak trudno znaleźć lepszych stroiciele instrumentów. (KaK)

(KaK)

Koleżance Marii Kurowskiej

wyrazy głębokiego współczucia
z powodu śmierci

Ojca

składają

Koleżanki i Koledzy z „Gazety Krakowskiej”

INS

Z żalem zawiadamiam, że w dniu 16.02.1998r.
w Toronto odszedł od nas po długiej i ciężkiej chorobie

Ś†P
mgr inż. arch. Antoni Bielny

lat 52
Córka

455/4

Krzysztof Piasecki:

Zawsze marzyłem o swoim kabarecie

Znany artysta kabaretowy — Krzysztof Piasecki — ostatnio powołał do życia nową scenę kabaretową. Na razie kabaret Piaseckiego nie ma swojej nazwy, a i siedziba jego nie jest pewna, bo kątem siedzi „Pod Egidą” u Jana Pietrzaka przy ul. św. Jana 2 w Krakowie, ale nie jest to problem, który deprymowałby artystów związanych z tą nową sceną. Zresztą Jan Pietrzak słynie z gościnności, więc przeprowadzka wcale szybko nie nastąpi.

— Zawsze marzył mi się własny kabaret, zresztą od początku mej kabaretowej kariery występowałem raczej zespołowo. Dopiero w latach nowej rzeczywistości politycznej musiałem przejść na solowe występy, bo łatwiej było się „sprzedać”, a poza tym chciałem się sprawdzić jako indywidualista — wyjaśnia Piasecki.

W skład kabaretowego zespołu — obok „Piacha” — wchodzi aktorka Katarzyna Aleksandrowicz, na codzień związana z Telewizją Kraków, która oprócz monologów, będzie również śpiewać piosenki. W podobnej roli wystąpi Andrzej Grabowski znany ostatnio szczególnie z serialu „Boża poszewka”.

— Andrzeja zobaczyłem kiedyś w Teatrze STU w sztuce „Scenariusz dla trzech aktorów”. Już wtedy uznałem, że ma również znakomite predyspozycje do

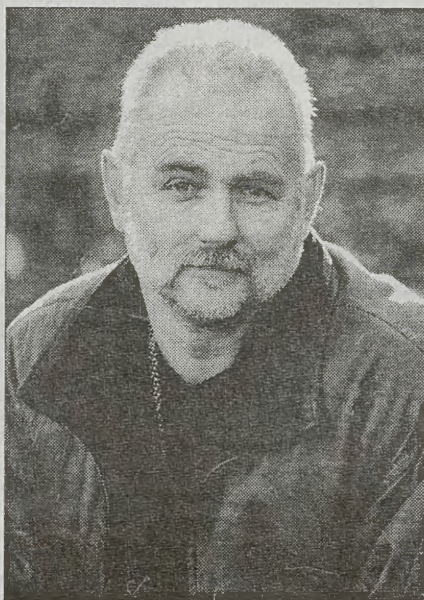

grania w kabarecie. Cieszę się, że teraz to się ziszcilo — mówi Krzysztof Piasecki.

Obok trzyosobowego zespołu aktorskiego w kabarecie wystąpi zespół muzyczny pod opieką artystyczną gitarzysty i kompozytora Jana Hnatowicza. Hnatowicz — autor wielu przebojów m. in.

Grupy „Pod Budą” — jest aranżerem i kompozytorem piosenek w tym nowym programie. W skład zespołu muzycznego wchodzi jeszcze: pianista Stanisław Berger, basista Wojtek Bobrowski, saksofonista Leszek Szczerba i perkusista Andrzej Popiel.

Autorem ponad dwugodzinnego programu jest Krzysztof Piasecki, zaś kompozytorami piosenek — obok Hnatowicza — Piasecki, Berger i Andrzej Rybiński.

— Uważam, że kabaret powinien być śmieszny. Problem w tym jakich środków użyjesz. To co nas bawi, powinno bawić i naszą publiczność, a jeszcze będzie to wzmocnione dobrym aktorstwem. W naszym kabarecie nie będzie zbyt dużo polityki, raczej będziemy śmiać nasze narodowe przyzwyczajenia, głupotę i słabości. Co prawda Tadeusz Drożdża, gdy mu powiedziałem, że otwieram nową scenę, zapytał mnie — a po co? Pieniądzy przecież z tego mieć nie będziesz! Ale będę miał przyjemność — odpowiedziałem mu. A to co innego! — żartuje Piasecki.

Premiera nowego programu odbędzie się 28 lutego o godz. 20.00 w siedzibie kabaretu „Pod Egidą” przy ul. św. Jana 2.

(za)

Fot. Ryszard KORNECKI

Wideomania

Przebieranki Clint

W filmie „Władza absolutna” Clint Eastwood wychodzi z każdej opresji dzięki zamiłowaniu do ciuchów. Raz wygląda jak angielski dzentelmen, to znowu jak oficer policji, by za chwilę założyć lekarski kitel.

Tak naprawdę Eastwood w swoim najnowszym obrazie poświęcił się zupełnie innemu fachowi. Otóż jest on prawdziwym złodziejem-artystą. W przerwach między wyrafinowanym kopiowaniem wiszących w muzeum obrazów, nie może się powstrzymać, by nie obrobić, któregoś z bogaczy.

Za złe ma mu to przede wszystkim córka, notabene pani prokurator, która przez niego wpada również w niezłe tarapaty. A wszystkim winny jest ostatni skok niepoprawnego acz czulego tatusia. Otóż kradnąc biżuterię i pieniądze w domu pewnego ustosunkowanego staruszka, staje się on świadkiem miłosno-sadystycznych zalotów samego prezydenta, które na dodatek kończą się zabiciem atrakcyjnej blondynki. Ochroniarze głowy państwa domyślają się od razu, że ktoś widział zbrodnię.

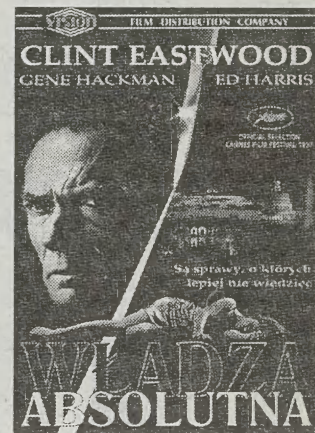

„Władza absolutna” to film sensacyjny, acz utrzymany w nietypowej dla tego gatunku poetyce. Dość wolna narracja i artystyczne zamiłowania głównego bohatera sprawiają, iż mimo tego, że trup ściele się gęsto, widz może odechnąć obserwując malarskie poczynania Estwoda. Film polecamy wszystkim, którzy lubią rozwikływać skomplikowaną intrygę, a także tym, którzy chcą się przekonać, jakich nieudaczników zatrudnia się jako agentów prezydenta Stanów Zjednoczonych.

(Kasetę udostępniła wypożyczalnia Beverly Hills przy ul. Czarnowiejskiej) (MSZ)

Dni Otwarte w krakowskiej PWST

Studenckie popisy

Tradycyjnie, jak co roku Państwowa Wyższa Szkoła Teatralna chce popisać się osiągnięciami swoich studentów oraz zachęcić przyszłych kandydatów na aktorów i reżyserów — jeszcze przed egzaminami wstępnymi — do zapoznania się z systemem nauki, a także atmosferą panującą w uczelni. Podczas Dni Otwartych miłośnicy teatru mogą obejrzeć fragmenty przedstawień egzaminacyjnych studentów II i III roku Wydziału Aktorskiego oraz Wydziału Reżyserii Dramatu, a także spotkać się z wykładowcami i dziekanami uczelni.

Szkoła otworzy drzwi we wtorek, o godz. 11, prezentując: egzamin z wierszy C.K. Norwida, pod opieką pedagogiczną Moniki Rasiwicz, a następnie szkolne spektakle „Na dnie” Gorkiego, w reż. Edwarda Linde-Lubaszewskiego, oraz fragmenty „Platonowa” i „Wujaszka Wani”, w reż. Aleksandra Fabisiaka. Pokazy popołudniowe zaczynają się o godz. 16. Zobaczyćmy spektakl „Żaloba przystoi Elektrze” (opieka Lidii Dudy) i „Mistrza” K. Rutkowskiego (opieka Krzysztof Globisz).

Drugi dzień rozpocznie się fragmentami „Balladyny”, „Makbeta” i „Sędziów” (składankę przygotował Leszek Piskorz) oraz egzaminem z piosenek Brechta (opieka Marty Stebnickiej). Jerzy Grałek pokazuje wraz ze studentami „Wyspę” F. Boyera, a Jan Peszek „Wujaszka Wanię”, „Czajkę”, „Platonowa” i „Iwanowa”.

W czwartek do południa zostaną powtórzone przedstawienia powstałe pod opieką Jerzego Grałka i Marty Stebnickiej, a popołudniu zobaczy-

my „Piosenki z 20-lecia miedzywojennego”, w reż. Mieczysława Grąbki oraz skądankę Leszka Piskorza. W piątek zostanie pokazana „Żaloba przystoi Elektrze”, „W małym dworku” Witkacego (reż. Agnieszka Mandat) oraz dwa egzaminy z monologów i wiersza Wyspiańskiego.

W ostatni dzień zaprezentują się studenci reżyserii. Pierwszy rok pokaże etiudy z „Mimiki, albo nauki gry scenicznej” wg W. Bogusławskiego, pod opieką Jana Maciejowskiego oraz „Trzy siostry” Czechowa — spektakl w reżyserii Krystiana Lupy, który stał się równocześnie warsztatem reżyserskimi studentów III roku oraz przedstawieniem dyplomowym ostatniego roku adeptów sztuki aktorskiej.

Od środy do piątku, o godz. 15, na wszystkich chętnych do rozmowy czeka dziekan Wydziału Aktorskiego prof. Aleksander Fabisiak, a w sobotę, o tej samej porze, dziekan Wydziału Reżyserii Dramatu prof. Jan Maciejowski. (MSZ)

Shanties '98

Rekiny morskie nad Wisłą

Szantymenom nie przeszkadza fakt, iż Kraków leży 500 kilometrów od morza. Co roku, już od 17 lat, spotykają się więc tu wykonawcy i słuchacze żeglarskich pieśni. Tegoroczna edycja muzycznego święta wszystkich rekinów pełno- i śródmorskich rozpocznie się dziś, koncertem wspomnień w klubie „Rotunda”.

„Shanties '98” zapowiada się imponująco. Na dwóch scenach odbędzie się aż osiem dużych koncertów, w trakcie których zaprezentuje się prawie 150 wykonawców z kraju i zagranicy. Co prawda organizatorom imprezy — Młodzieżowemu Klubowi Morskiemu „Szkwał” przy Centrum Młodzieży i Krakowskiej Fundacji Żeglarstwa, Sportu i Turystyki „Hals” — nie udało się zgromadzić pieniędzy na zaproszenie nowofundadzkiego zespołu Great Big Sea, ale do Krakowa „zawiną” inne, międzynarodowe sławy.

W czasie czterodniowego „rejsu” (19-22 lutego), będziemy mogli posłuchać szant w wykonaniu Simona Spaldinga ze Stanów Zjednoczonych, Stormalona Johna z Anglii, grupę Long John Silver z Francji i popularnych u nas Die Tientuners (Holandia).

Nie mniej gorąca atmosfera powinna panować w czasie konkursowych zmagania o Grand Prix festiwalu. W szranki staną w tym roku znane zespoły z kilkuletnim stażem i laureaci dwunastu konkursów pieśni żeglarskich, które odbyły się w ubiegłym roku w całej Polsce. Organizatorzy przewidują, że uda im się w tym roku zaprosić do wspólnego śpiewania i kołysania około 10 tys. widzów z całego kraju. Czy im się to uda? Przekonamy się o tym w niedzielę, w hali Korony, po zakończeniu drugiego koncertu finałowego. (ART)

Wyższe oprocentowanie

KREDYT BANK PBI S.A. uprzejmie informuje, że w dniu 03.02.1998 podwyższył stawki oprocentowania

RACHUNKI PŁATNE NA ŻĄDANIE		LOKATY STANDARD o zmiennym oprocentowaniu		LOKATY REKORD krótkoterminowe, o stałym oprocentowaniu	
ROR	15.00%	1 miesiąc	18.00%	7-dniowe	17.00%
Rachunki a'vista	12.00%	2 miesiące	18.25%	14-dniowe	17.50%
LOKATY CONSTANS o stałym oprocentowaniu		3 miesiące	18.75%	21-dniowe	18.00%
1 miesiąc	17.50%	4 miesiące	19.20%	LOKATY SUKCES o progresywnym oprocentowaniu	
2 miesiące	18.00%			500 złotych	20.00%
3 miesiące	18.25%			5000 złotych	20.50%
				oprocentowanie zależne od minimalnego wkładu	
				Rachunki i depozyty dla Klientów Indywidualnych, oprocentowanie w stosunku rocznym.	

KREDYT BANK PBI S.A.

WSZYSTKO W JEDNYM BANKU

I Oddział w Krakowie, ul. Stradom 8, 31-058 Kraków, tel. (0-12) 423 23 03, fax (0-12) 423 23 03 w. 222, 221, 227;
 II Oddział w Krakowie, ul. Zaczysze 8, 31-156 Kraków, tel. (0-12) 422 65 24, 618 52 89, fax (0-12) 623 06 64, tel./fax (0-12) 422 68 83;
 Oddział w Nowym Sączu, ul. Jagiellońska 56, 33-300 Nowy Sącz, tel. (0-18) 443 78 72, 443 69 80, fax (0-18) 443 78 72, 443 42 46;
 Oddział w Tarnowie, ul. Mickiewicza 2, 33-100 Tarnów, tel. (0-14) 22 42 90, 22 42 51, fax (0-14) 22 42 51.

Nowości wydawnictwa „Universitas”

Z księgarskiej półki

„Współczesna powieść brytyjska. Szkice”

Zbiór esejów, pod redakcją Krystyny Stamirowskiej, zawiera 10 szkiców krytycznych, prezentujących sylwetki i twórczość wybitnych pisarzy brytyjskich. Należą do nich powieściopisarze starszej generacji, jak John Fowles, oraz ci, którzy debiutowali w latach osiemdziesiątych: Kazuo Ishiguro czy Ian McEwan. Książki wszystkich prezentowanych autorów, oprócz Ruth Jhabwala, były tłumaczone na język polski. (MSZ)

Gielda
Papierów Wartościowych

Sesja z 18.02.1998 r.

Papier	Kurs (zł)	Uwagi	Zmiana	Obrót (tys. zł)	P/E
Agras	83,00		+3,8	2.814	35,8
Amerbank	19,70		0,0	338	7,4
Amica	64,50		-0,8	970	18,7
Animex	7,55		+2,0	559	12,3
Atlantis	4,70		+2,2	124	18,0
BIG	4,25	nk	+1,2	3.233	35,9
BK	11,50		0,0	694	5,2
Boryszew	14,80		0,0	1.599	7,9
BOS	47,00		+3,5	3.619	6,9
BPH	246,00		+2,7	2.848	8,1
BRE	93,00	nk	+1,1	3.341	12,1
BSK	251,00		+0,4	3.833	12,7
Budimex	15,30		+4,8	2.289	11,3
BWR	2,85	ns	+1,8	235	66,7
Bytom	15,00		0,0	15	
Calulosa	19,00		-0,5	529	18,2
Compland	65,50	nk	+4,0	915	32,2
Dębica	95,00		+5,6	2.200	17,4
Drosed	43,20		+5,4	513	22,8
Elbudowa	43,00		+1,9	820	11,5
Elektrim	41,00		+3,8	18.749	52,8
Elektroex	5,75		+1,8	28	40,1
Elmontwar	4,60		+2,2	363	16,9
Energomont. Pld.	68,00		+4,6	711	12,3
Espebepe	3,65	nk	-1,4	65	
Exbud	36,20		+3,4	546	21,2
Farm Food	25,00		+0,8	553	12,0
Ferrum	7,75		+1,3	675	11,4
Fortte	10,20		-2,9	441	12,7
Górzdz	108,00		+2,9	1.393	13,1
CPRD	9,00		0,0	386	10,7
Grajewa	176,00		+0,6	807	18,8
Handlowy	52,00		+2,0	20.721	5,9
Hutmen	32,50	nk	+0,9	87	28,8
Impexmetal	27,70		-1,1	215	14,9
Indykol	20,50	ns	0,0	237	18,1
Irena	14,20		-1,4	929	11,3
Izolacja	245,00	nk	+0,8	1.222	17,3
Jelfa	95,00		+1,6	2.380	18,0
Jutrzenka	68,00		0,0	979	16,2
Kabel BFK	30,30		+4,1	2.558	20,4
Kable	43,90		0,0	936	49,9
Katy	61,00	nk	+1,7	2.701	19,8
KGHM	13,40		+0,8	8.170	5,3
Kolo	18,00		0,0	418	9,9
KPBP Bick	11,00	nk	+2,6	574	13,6
Kredyt Bank	21,30		+2,8	5.777	9,4
Krosno	16,20		+1,4	1.558	9,4
Kruszwica	16,20		+1,9	553	
Lentex	46,40		+1,1	3.306	17,0
LG Petrolbank	8,25		+1,9	104	12,4
Mostalexp	9,50	nk	+5,6	5.342	10,5
Mostalgd	18,50	nk	+1,1	493	16,5
Mostalkrk	12,20		0,0	559	17,9
Mostalsd	21,00		-6,3	792	18,4
Mostalwar	26,20		+3,6	284	17,9
Mostalwab	21,50		+2,9	1.097	21,7
Novita	7,65		-0,6	132	14,7
Okocim	29,00		0,0	3.557	23,5
Olawa	13,80		+4,5	779	7,8
Optimus	95,00		+1,1	9.369	22,5
Orbis	24,00		0,0	4.691	26,0
Paged	6,20	nk	0,0	158	9,9
PBK	82,00	nk	+2,5	2.872	6,5
PBR	17,20		+1,2	75	8,8
Pekpol	14,70		+4,3	168	
Pepees	51,00		+2,0	317	9,7
PLI	6,50	nk	+1,6	286	21,5
Polar	12,90		0,0	1.288	15,3
Polfa Kutno	101,00	nk	+0,5	1.136	19,8
Polifarb Cn	17,60		0,0	8.409	19,8
Polisa	5,65		+3,7	194	20,2
PPABank	13,90		-0,7	80	6,3
Prochem	10,60		+2,9	77	13,1
Prokom	99,00		+1,0	7.700	28,6
Próchnik	15,00		-2,0	48	
Rafako	10,80	nk	+0,9	215	16,0
Relpol	91,00		-4,2	829	21,7
Remak	5,45	ns	-0,9	764	21,7
Relimpex	8,15		+1,9	2.253	24,0
Ropczyce	18,50		+6,9	251	9,9
Sanak	50,00	ns	+2,0	339	16,0
Sokolow	4,10	nk	0,0	245	14,3
Stalexport	24,00		+1,3	3.706	8,8
Stalprodukt	24,30		+1,3	968	12,0
Stomil	30,00		0,0	5.815	37,7
Swarzędz	6,50		-3,0	60	
Tonsil	12,30		+7,0	353	34,1
Unibud	24,10		+1,7	669	9,7
Universal	6,05		-0,8	2.591	6,6
Vistula	9,45		0,0	2.434	4,9
Warta	48,70		+3,8	220	12,3
WBK	24,10		+0,4	2.079	14,0
Wedel	185,00		+4,2	140	1393,8
Wilbo	5,35	ns	-0,9	483	15,2
Wólczanka	14,00		+1,4	177	5,0
Zasada	6,05		+0,8	55	63,2
ZEW	41,00	nk	+2,5	2.383	
Żywiec	330,00		0,0	591	26,2
WIG	16.566,60		1,7	187.023	
Akcje NFI					
I NFI	7,00		+1,4	71	16,2
II NFI	9,10	nk	+0,6	157	57,3
III NFI	8,45		+0,6	58	11,3
Progress	9,60	nk	+1,1	130	5,2
Victoria	5,70		+0,9	122	15,8
Magna Polonia	6,50		+1,6	211	5,0
Kazimierz Wlk.	6,10	nk	+1,7	171	5,2
Octava	6,70		+1,5	144	10,1
Kwiatkowski	9,05		+0,6	77	10,9
Foksai	7,30		0,0	223	16,1
XI NFI	9,95		+2,6	72	4,3
Piast	8,60	nk	-1,7	12	15,4
Fortuna	8,20		+0,6	261	9,5
Zachodni	8,70		+0,6	93	4,8
Hetman	8,20		+0,6	822	8,7
NIF	119,20		0,8	2.621	
Rynek równoległy					
Apator	31,00		+1,6	530	10,6
Ariel	0,80	ns	0,0	15	18,6
Bauma	14,70		0,0	448	14,1
Best	17,00		+1,8	1.133	13,4
Beton Stal	58,00		+0,9	631	7,1
Bielbaw	22,50		0,0	189	6,6
Biurosystem	17,10		+3,6	438	15,6
Budimpoz	7,70		0,0	488	10,9
Centrostal Gd	4,25	ns	+2,4	164	13,1
Chemiskór	6,90		-0,7	801	26,6
Dom-Plast	26,80		+3,1	143	28,2
Echo	91,50		+4,0	421	15,2
Efekt	12,70		+6,7	1.102	9,2
Elpo	4,30		+1,2	241	8,0
Hydrobudowa	32,00		+3,2	572	10,8
Kompap	21,90		+1,4	265	17,3
KrakChem	14,00		+4,5	1.337	22,6
Lubawa	13,20		+4,8	853	13,6
LDA	14,50		+3,6	1.078	16,9
Lukbut	28,60	ns	-1,4	163	4,4
Medicines	35,20		+4,8	10.770	24,2
Mieszko	12,50		-2,3	555	16,3
Ocean	12,30		-4,7	1.377	30,7
Polifarb Dębica	105,50		-1,4	168	16,6
Poligrafia	12,90		0,0	453	11,2
Ponarfieb	34,50	ns	+3,3	110	14,7
Pozmeat	50,00	nk	-2,0	291	50,8
PPWK	20,50		0,0	3.173	9,9
Sanwil	22,50		-5,5	59	10,2
Strzelec	3,70	ns	0,0	1.414	73,5
Tim	11,30		+7,6	1.277	16,5
Unimil	44,00		0,0	132	22,3
Viscoplast	23,80		-2,1	939	15,6
WKSM	69,00		-1,4	287	30,6
ZREW	45,20		-1,5	590	9,5
WIRR	3.296,30		0,5	32.608	
Rynek wolny					
Ampli	5,15		0,0	332	39,4
Brok	27,20		-0,7	64	28,9
Energoapar.	20,50		0,0	104	13,6
Piasecki	12,60		+5,9	1.523	24,7
Rynek NFI					
PŚU	124,00		+1,6	10.970	

HTS coraz mniej uciążliwa dla środowiska

Stalowa ekologia

W tym roku Huta im. T. Sendzimira zmniejszy o ponad tysiąc ton emisję pyłu i o 1,5 tys. ton emisję dwutlenku siarki. W ub. r. HTS przeznaczyła ok. 67 mln zł na inwestycje ekologiczne, czyli ok. 40 proc. wszystkich środków przeznaczonych na inwestycje.

Jak poinformował dyrektor techniczny HTS Jacek Woliński, w ub. r. emisja zanieczyszczeń do atmosfery zmniejszyła się w porównaniu z 1996 r. o 15-50 proc., w tym pyłów o 18,4 proc., dwutlenku siarki – o 16,6 proc., tlenku węgla – o 20,9 proc., węglowodorów – o 17,2 proc.

W tym roku planowane są dalsze zmniejszanie emisji: pyłu z 5,9 tys. t do 4,7 tys. t, dwutlenku siarki z 8,9 tys. t do 7,4 tys. t, tlenku węgla z 57,8 tys. t do 33,3 tys. t, węglowodorów z 1,6 tys. t do 1,38 tys. t.

Do zmniejszenia emisji zanieczyszczeń w ub. r. przyczynił remont wielkiego pieca nr 5. Zainstalowano w nim hermetyczne zamknięcie bezstożkowe. Wykonano też instalację odpylania hali lejniczej. Poza tym uruchomiono m.in. elektrofiltr taśmy spiekalniczej nr 2, instalację odpylającą na baterii wielkokomorowej. Rozpoczęto ponad-

to budowę instalacji wdmuchiwania pyłu węglowego do wielkich pieców.

Mimo znacznego ograniczenia, emisja zanieczyszczeń do atmosfery jest wciąż największym problemem ekologicznym w HTS. W ub. r. za korzystanie ze środowiska huta zapłaciła ok. 27 mln zł.

Warto przypomnieć, że w 1978 r. emisja wynosiła prawie 90 tys. t pyłu i ponad 60 tys. t dwutlenku siarki. Tak znaczny spadek emisji wynikał z ograniczenia produkcji oraz ogromnych wydatków na inwestycje proekologiczne.

Dalszą emisję zanieczyszczeń ograniczy przede wszystkim dokończenie budowy instalacji do suchego gaszenia koksu, instalacji wdmuchiwania pyłu węglowego do wielkich pieców oraz odsiarczania spalin kotłowych.

Mniejszym problemem jest gospodarka wodno-ściekowa. HTS ma dwie oczyszczalnie,

dzięki którym 84 proc. ścieków po oczyszczeniu wraca do obiegu huty. Trwają prace nad dokończeniem zamkniętego systemu obiegu wody, dzięki czemu huta będzie odprowadzać rocznie o 18 mln m sześć ścieków mniej.

Prowadzone w 1996 r. wspólnie z PAN pomiary gleby w strefie ochronnej wykazały tylko w kilku punktach słabe zanieczyszczenie metalami ciężkimi. Tym samym postanowiono zmniejszyć strefę o 600 ha, a HTS stara się o dalsze zmniejszenie o ok. 1000 ha. Zgodnie z nową ustawą, do 2005 r. strefy ochronne mają być zlikwidowane, a zakłady muszą ograniczyć emisję do tzw. własności prawnej. Oznacza to, że jakiegokolwiek zanieczyszczenia nie mogą przekraczać ogrodzenia zakładu.

Huta nie powinna mieć z tym kłopotu, już teraz emisja niektórych związków nie występuje poza obręb HTS – podkreśla dyr. Woliński.

W ub. r. huta rozpoczęła wdrażanie systemu zarządzania środowiskiem według międzynarodowej normy ISO 14001. **KZ**

Ceny żywności

Drożej na talerzu

Najbardziej podrożała herbata (o 1,9 proc.), margaryna (o 1,6 proc.), pieczywo (o 1,5 proc.), najmniej – kasze i płatki. Potaniały jaja (o 5,3 proc.) oraz mięso i jego przetwory (o 0,1 proc.).

Za większość artykułów spożywczych płaciliśmy na początku lutego więcej niż w styczniu. W porównaniu z pierwszą dekadą stycznia, ceny żywności wzrosły o 1 proc., zaś w stosunku do ostatniej – o 0,6 proc. Po odliczeniu cen ziemniaków, warzyw, grzybów, owoców i ich przetworów, ceny wzrosły odpowiednio o 0,8 i 0,5 proc.

Początek lutego był podobny do początku stycznia – utrzymała się tendencja zwiększenia cen herbaty (o 3 proc.), ziemniaków, warzyw, strączkowych, owoców (o 2,6 proc.), margaryny i pieczywa (o 2,1 proc.). Najmniej zdrożało mięso (0,1 proc.). Natomiast za inne artykuły żywnościowe płaciliśmy o 0,4-1,8 proc. więcej.

(Opr. ECe)

Pogłębią się różnice między regionami

Ciągnie Kraków

W początkowym okresie członkostwa Polski w Unii Europejskiej procesy rynkowe mogą pogłębić nierównowagę regionalną – wynika z raportu Rządowego Centrum Studiów Strategicznych o skutkach integracji z UE. Pogłębi się podział na szybko rozwijające się regiony zachodnie i północne oraz na zapóźnione ziemie wzdłuż ściany wschodniej.

Raport zwraca uwagę na sygnalizowane przez „GK” zjawisko przesuwania się ośrodków rozwojowych na zachód, bliżej granicy niemieckiej. Trudno zaś przewidzieć skutki integracji dla obszarów o rozbudowanym, ale przestarzałym przemysle (Górny i Dolny Śląsk).

Wśród „lokomotyw rozwoju” RCSS widzi Wielkopolskę,

Śląsk, obszary wokół Krakowa, Gdańska i Szczecina. Najbardziej na wschód pozostaje samotna Warszawa. Szansę na rolę „lokomotyw” mają też Łódź, Bydgoszcz i Toruń. Poważne problemy pojawiają się na wschodzie, gdzie upadek tradycyjnego rolnictwa wywołac może migrację do lepiej rozwiniętych regionów. **(jp)**

NOTOWANIA WALUTOWE

NBP

USD – 3,5640 – (0,25); DEM – 1,9525 – (0,10); FRF – 0,5626 (0,02); GBP – 5,8369 – (0,27); CHF – 2,4189 – (0,26); ECU – 3,8613 – (0,04).

Kantory

KRAKÓW, „KBX”, ul. Kalwaryjska 26: USD (100) 353,00 – 356,00, DEM (100) 193,50 – 195,60, ATS (100) 27,40 – 27,80, FRF (100) 57,70 – 59,00, GBP (100) 575,00 – 580,00, CHF (100) 240,00 – 245,00.

ul. Wielopole 3: USD (100) 353,00 – 355,50, DEM (100) 193,50 – 195,00, ATS (100) 27,50 – 27,80, FRF (100) 57,70 – 58,70, GBP (100) 575,00 – 580,00, CHF (100) 240,00 – 243,00. **(ECe)**

NOWY SĄCZ, „Borys”: USD 3,546 – 3,580, DEM 1,942 – 1,975, FRF (100) 58,40 – 59,70, ATS (100) 27,60 – 28,00, CSK (100) 10,00 – 10,40, SKK (100) 9,80 – 10,10.

STARY SĄCZ, Rynek 10: USD 3,546 – 3,580, DEM 1,942 – 1,975, FRF (100) 58,40 – 59,70, ATS (100) 27,60 – 28,00, CSK (100) 10,00 – 10,40, SSK (100) 9,80 – 10,10.

NOWY TARG, „J. Grubego”: USD 3,546 – 3,580, DEM 1,942 – 1,975, FRF (100) 58,40 – 59,70, ATS (100) 27,60 – 28,00, CSK (100) 10,00 – 10,40, SKK (100) 9,80 – 10,10. **KT**

TARNÓW, ul. Krakowska 32: USD 3,53 – 3,55, DEM 1,940 – 1,950, FRF (100) 57,80 – 58,20, ATS (100) 27,55 – 27,70, GBP 5,60 – 5,70, CHF 2

Najstarsze znane zwierzęta żyły przed 570 milionami lat i były delikatne niczym bańki mydlane

Piłki futbolowe

Zwierzęta, które przed 570 milionami lat były unoszone przez ziemskie oceany wyglądały jak piłki futbolowe. Były delikatne niczym bańki mydlane. Wszystko, co po nich pozostało to skamieniałe embriony, które zachowały się do naszych czasów przytwierdzone do skał. Są one najstarszymi znanymi skamieniałościami organizmów wielokomórkowych.

Rozwiewanie mgły niewiedzy

Odnalezienie i zidentyfikowanie pozostałości po tych zwierzętach jest głównie zasługą chińskich paleontologów, którzy swoimi odkryciami podzielili się dwa tygodnie temu na łamach prestiżowych czasopism „Science” i „Nature”. Jednocześnie pisma te opublikowały niezwykle dokładne zdjęcia prawdziwych organizmów uzyskane przy pomocy mikroskopu elektronowego.

Eksperti powitali znaleziska z południowochińskiej prowincji Guizhou jako nie lada sensację. – Należą one do najważniejszych odkryć, jakie kiedykolwiek dokonano – z radością przyznał szwedzki paleontolog Stefan Bengtson. Chodzi w końcu o najstarsze znane skamieniałości zwierzęce. Z kolei znany amerykański badacz z Uniwersytetu Harvarda, Andrew H. Knoll uważa, iż zdjęcia organizmów wielkości ziarenka piasku: – Rozwijają mgłę z całej epoki wczesnohistorycznej.

Dotychczas przypuszczenia co do tego, jakie zwierzęta zamieszkiwały naszą planetę przed ponad pół miliardem lat, opierały się zwykle na spekulacjach. Te z kolei opierano na skąpych pozostałościach po zwierzętach w formie odcisków znajdujących w skałach. Bogata galeria pozostałości po archaicznych zwierzętach rozpoczyna się

dopiero w epoce kambryjskiej, przed 530 milionami lat, w postaci zachowanych fragmentów łusek i pancerzy.

Przed biologicznym Big-Bangiem

Skąd się wzięły owe stworzenia kambryjskie – nie wiedział tego żaden z nau-

nej. W skałach fosfatu dostrzegł on pewne zmaszczenia, które nie mogły być pochodzenia geologicznego. Chiński uczone przechował następnie znalezione, aż nadarzyła się okazja umieścić je pod mikroskopem elektronowym. To co zobaczył wprawilo go w zdumienie. Delikatne, doskonale zakonserwowane struktury organiczne najpierw nasunęły skojarzenie z pozostałościami po algach.

Dopiero w ubiegłym roku Andrew Knoll oraz jego chiński doktorant, któremu

giczne, były w rzeczywistości dorosłymi organizmami?

Na razie jedno jest pewne: na długo przed, traktowanymi dotychczas jako najstarsze, zwierzętami kambryjskimi żyły już na Ziemi liczne formy organizmów wielokomórkowych. Obraz taki pasuje do obliczeń genetyków, którzy również szacują czas rozejścia się różnych grup królestwa zwierząt, przypadający na okres pojawienia się wyglądających jak piłki futbolowe organizmów. Trudno jednak w tej chwili powiedzieć, czyimi pra-



Skamieniałe pozostałości po najstarszych znanych nam organizmach zwierzęcych rodem z Chin

kowców, a część nawet nie wierzyła już w możliwość znalezienia na to pytanie odpowiedzi. Wiedzano tylko, że w okresie kambryjskim prawie jednocześnie pojawiło się wiele różnorodnych form zwierząt. Uczeń nazwał nawet ten szczególnie dynamiczny fragment ewolucji życia na Ziemi biologicznym Big-Bangiem.

Teraz Yun Zhang, jeden z najwybitniejszych chińskich paleontologów, zrzucił tę trwającą od lat zasłonę niewiedzy. Na trop przedkambryjskich istot Zhang natknął się trochę przypadkowo, pracując przymusowo w kopalni fosfatu w okresie Rewolucji Kultural-

Zhang przesłał kilka kamieni fosfatu z tajemniczymi śladami, ujrzeni pod mikroskopem ich prawdziwą naturę. Okazały się one skamieniałymi embrionami zwierzęcymi sprzed 570 milionami lat, w różnych stadiach rozwoju zarodkowego.

Czyi praprzodkowie?

Zastanawiające było jednak, że kamienie z Guizhou zawierały jedynie pozostałości ebrmionów. Nie było śladu po ani jednym dojrzałym organizmie. Czy jest to czysty przypadek? Knoll uwzględnił inną i to dość szokującą możliwość. Dlaczego nie można uznać, że te, wyglądające jak embriony struktury biolo-

giczne były owe stworzenia: ptaków, pająków i krabów, czy też ludzi i rozgwiazd?

Knoll ma nadzieję, że dla tych zagadek uda się wkrótce znaleźć rozwiązanie. Potrzebuje on tylko nowych skamieniałości, a te – jak sam wyznaje – za jakiś czas odnajdzie. Chiny są przecież wielkie, obfitujące nie tylko w skamieniałości, lecz także w młodych i zdolnych paleontologów. Więcej niż tysiąc z nich już teraz przeczesuje tereny, na których być może znajduje się klucz do dalszego ciągu tajemniczej wciąż historii życia na Ziemi.

Jacek Jachimecki

Genetycy sądzą, że pierwsze zakażenia wirusem HIV mogły nastąpić już w latach 40.

Przodek pilnie poszukiwany

Analiza krwi pobranej jeszcze w roku 1959 wykazała obecność wirusa wywołującego AIDS, a to znaczy, że początek światowej epidemii tej choroby należy przesunąć o dziesięć do dwudziestu lat. Tak sądzą dwóch uczonych z Instytutu Badań nad AIDS im. Aarona Diamonda w Nowym Jorku, Tuofu Zhu i David Ho. Badając liczne obecnie warianty wirusa HIV można próbować określać ich pokrewieństwo genetyczne oraz dojść do ich wspólnego przodka.

Dotychczas pojawienie się wielu wariantów wirusa uważano za świadectwo na to, że HIV zaatakował ludzi w różnych miejscach jednocześnie i niezależnie od siebie.

Zhou i Ho przebadali 1213 zamrożonych próbek krwi, od osób pochodzenia afrykańskiego. W jednej próbie, pobranej w 1959 roku od przedstawiciela szczepu Bantu z okolic Kinshasy (Zair), genetycy natrafili na ślad wczesnego wariantu wirusa HIV, nazywanego ZR59.

W przybliżeniu wszystkie znane obecnie warianty wirusa dzieli się na dwie grupy. Wiedza o materiale genetycznym jednej z tych grup, nazywanej zbiorczo HIV-2, jest jak dotąd bardzo niska. Natomiast materiały dziedziczne wariantów drugiej grupy (HIV-1) tylko nieznacznie różnią się między sobą, co pozwala uczonym na stwierdzenie łączącego je po-

krewności. W ten sposób można nawet rozrysować przybliżone drzewo genealogiczne wariantów HIV-1.

Mając taki rodowód groźnego wirusa genetyczni archeolodzy próbują określić czas pojawienia się kolejnych jego wariantów, a nawet zdobyć pewne informacje na temat ich wspólnego przodka. Z obliczeń takich wynika, że praprzodek HIV mógł zainfekować pierwszych ludzi już w drugiej połowie lat 40. naszego wieku.

Tworzenie drzewa genealogicznego HIV nie jest bynajmniej uprawianiem naukowej sztuki dla sztuki. Przy jego pomocy daje się dokładnie wyliczyć, jak szybko, a być może również w jaki sposób wirus zmienia swoją postać. Ma to niezwykle istotne znaczenie dla wytworzenia skutecznej szczepionki. JJ

Voyager żegna Układ Słoneczny

Sonda „Voyager-1” znajduje się już na granicy Układu Słonecznego – poinformował Edward Stone, dyrektor Laboratorium Napędu Odrzutowego (JPL) w Pasadenie (Kalifornia), kierujący programem lotu sondy. „Voyager-1”, wystartowany z Cape Canaveral na Florydzie we wrześniu 1977 r., znalazł się już w odległości 10,4 mld km od Ziemi. W 1979 r. aparatura sondy gromadziła informacje z obserwacji Jowisza, a w 1980 r. – Saturna. Transmisje z „Voyagera-1”, mimo to, że osiągają prędkość światła, docierają do Ziemi po 9 godzinach i 36 minutach – podał Ed Massey, odpowiedzialny za utrzymywanie łączności z tą sondą. (PAP)

Witaminy przeciw zawałom

Panie, które spożywają dużo witaminy B₆ oraz kwasów foliowych mogą zmniejszyć ryzyko zawału serca nawet o połowę. Jest to wynik badań prowadzonych od 1976 roku na 80 tysiącach amerykańskich pielęgniarek.

Wyniki te opublikowało ostatnio Amerykańskie Towarzystwo Medyczne. Zdaniem ekspertów może to mieć związek z obecnością pewnej grupy aminokwasów we krwi, których podwyższone stężenie zwiększa ryzyko zawału serca i udaru mózgu.

Mimo tego, iż próba pełniejszego wyjaśnienia uzyskanych prawidłowości wymaga czasu, już teraz naukowcy zalecają spożywanie większych ilości warzyw, owoców i produktów pełnoziarnistych. Ponieważ osiągnięcie optymalnej dawki dziennej, wynoszącej dla człowieka 400 milionowych grama dla kwasów foliowych i trzy tysięczne grama dla witaminy B₆, jest dość trudne, od stycznia tego roku niektóre artykuły spożywcze wzbogaca się w USA sztucznie o te witaminy. (j)

WOJEWÓDZKA DYREKCJA INWESTYCJI I DRÓG MIEJSKICH w Nowym Sączu

działając w imieniu i na rachunek Inwestora Bezpośredniego tj.: ZARZĄD GMINY W ŁABOWEJ

ogłasza przetarg nieograniczony

na wykonanie STANU SUROWEGO OTWARTEGO SEGMENTU DYDAKTYCZNEGO I SPORTOWEGO w ramach zadania p.n.: „Rozbudowa Szkoły Podstawowej w Czaczowie”

Przetarg odbędzie się w siedzibie Wojewódzkiej Dyrekcji Inwestycji i Dróg Miejskich w Nowym Sączu, ul. Kilińskiego 70 w dniu 20.03.1998 r. o godzinie 10.00.

Szczegółowe informacje dot. warunków przetargu można uzyskać w WDIIDM – pokój nr 10 (parter) codziennie w godz. 10-12 z wyjątkiem soboty.

Wadium w wysokości: 30.000 zł.

Potwierdzenie zapoznania się ze szczegółowymi warunkami przetargu jest jednym z warunków uznania ważności oferty.

772/NS.

RUCH

ODZIAŁ W KRAKOWIE

1918 - 1998

osiemdziesiąt lat tradycji

Do końca lutego w Marketach RUCH:

Kraków, ul. Morawskiego 5,
Kraków, ul. Worcella 6,
Kraków, ul. Józefińska 20,
Kraków, ul. Andersa 9,

można kupić

po promocyjnej cenie:

Proszek VIZIR 2,4 kg (biały, kolor)	14,70 zł	13,39 zł
Pampers Baby Dry Plus (4 rodzaje)	17,38 zł	15,49 zł
Chusteczki higieniczne Tempo (pakiet)	2,68 zł	2,39 zł
Płyn Lenor 1l (3 rodzaje)	4,76 zł	4,29 zł
Podpaski Always Ultra (3 rodzaje)	4,42 zł	4,19 zł

UWAGA!

taka okazja

już się nie powtórzy:

DO KOŃCA LUTEGO

w Marcecie RUCH

przy ul. Morawskiego 5

JESZCZE TANIEJ !!!

KUPON RABATOWY

uprawnający do jednorazowego zakupu towarów

TERAZ TWÓJ

RUCH

z 5% BONIFIKATĄ

w Marcecie RUCH

Kraków, ul. Morawskiego 5

ważny do 28.02.1998 r.

TVP 1

- 6.00 Kawa czy herbata?
(audiotele: 0-70055560-2)
8.05 Szalone dziewczyny — serial
8.30 Wiadomości
8.40 Prognoza pogody
8.45 Dla dzieci: Mama i ja
9.00 Dla dzieci: Słowa, słówka i pół-słówka — teleturniej
9.30 Domowe przedszkole
9.55 Porozmawiajmy o dzieciach
10.00 Cagney i Lacey — serial policyjny, USA 1982

Mary Beth Lacey i Chris Cagney są zaprzyjaźnionymi ze sobą policjantkami z XIV komisariatu w Nowym Jorku. Obydwie lubią wykonywany zawód, prywatnie różnią się jednak dość wyraźnie. Lacey jest dojrzałą żoną i matką. Cagney natomiast jest osobą niezamężną, energiczną i w pełnym tego słowa znaczeniu nowoczesną. Te różnice charakterów sprawiają, że obydwie policjantki wzajemnie się uzupełniają, co pozwala im poradzić sobie ze wszystkimi zawodowymi trudnościami...

- 10.50 Studio olimpijskie — Nagano '98: Łyżwy szybkie

- 13.05 Agrobiznes — rolniczy program informacyjny
13.15 Magazyn Notowań: Krowy na luzie — Komfortowa jadalnia
13.45 Ptakolub
14.00 Zwierzęta świata: Pawiany — zbyt bliskie sąsiedztwo — film dok.
14.30 Wiadomości
14.40 Dla dzieci: Ciuchcia
Spotkanie z Kulfonem i Moniką. Odwiedziny w ośrodku dla dzieci niepełnosprawnych w Chrzastówku

- 15.05 Szczęście lata Toma i Jerry'ego — serial anim.
15.35 Dla młodych widzów: Teatr jak życie — Dębno — program dla młodych widzów

Reportaż o przedstawieniu „Gniazda” w wykonaniu młodzieżowego teatru „Kod” z Dębna koło Zielonej Góry

- 16.00 Sport i zabawa
16.15 Moda na sukces — serial USA
16.40 Diariusz rządowy
Bieżące informacje o działalności rządu RP

- 17.00 Teleexpress
17.25 Jaka to melodia? — quiz
18.00 Studio olimpijskie — Nagano '98

Skrót najważniejszych wydarzeń dnia

- 19.00 Wieczorynka: Tęczowa bajeczka, Bajeczka o balu, Zaczarowany ołówek

Muzyczna baśń dla najmłodszych. Wodzirej-Czarodziej — w tej roli Krzysztof Tyniec — zaprasza miłośników na karnawałową zabawę. Wraz z nim występują dzieci z zespołu „Tęczowe nutki” z warszawskiej szkoły podstawowej.

- 19.30 Wiadomości
19.55 Sport
20.00 Prognoza pogody

- 20.10 Miasto na luzie — serial krym.
21.00 W centrum uwagi
21.15 100 dni rządu premiera Jerzego Buzka — program public.

- 21.55 Studio olimpijskie — Nagano '98
22.30 Pegaz
23.00 Wiadomości
23.05 Sport

23.10 „Dziennik intymny” — film wł.-franc., 1994, reż. Nanni Moretti, wyk. Nanni Moretti, Renato Carpentieri

- 0.50 Klan — telenowela prod. pol.
1.15—6.00 Nagano '98: Narciarstwo alpejskie — gigant kobiet; Narty — kombinacja norweska — sztafeta

● „Dziennik intymny” — obyczajowy. Podzielony na trzy części film Nanni Morettiego jest zapisem doświadczeń reżysera z kilkunastu miesięcy poprzedzających realizację dzieła, a jednocześnie satyryczną wizją naszej cywilizacji. Filmowy pamiętnik rozpoczęty ostrą krytyką cywilizacji kończy się jej akceptacją i pochwałą życia... 23.10

TVP 2

- 6.00 Studio olimpijskie — Nagano '98: Biathlon; Łyżwy szybkie



- 8.45 Programy lokalne
9.00 Transmisja obrad Sejmu



- 14.55 Akademia Zdrowia Dwójki — program sportowo-rekreacyjny
15.05 Dla dzieci: Po rozum do głowy
15.30 Bodzio mały helikopter — serial anim.

- 16.00 Panorama
16.10 Studio olimpijskie — Nagano '98



- Skrót najważniejszych wydarzeń
17.00 5 x 5 — wygramy razem — teleturniej (audiotele: 0-70035217)

- 17.30 Programy lokalne
18.00 Panorama
18.10 Programy lokalne
18.35 Jeden z dziesięciu — teleturniej (audiotele: 0-70075850)
19.05 W cieniu Kremla — program publicystyczny
19.30 Stacyjka Hatley — serial kom.

- 20.00 Studio olimpijskie — Nagano '98
20.55 Sport telegram
21.05 Z archiwum X — serial sensac.
22.00 Panorama
22.40 M.A.S.H. — serial kom.

23.05 Rewelacja miesiąca: Sergiusz Prokofiew — „Kopciuszek” — balet w III aktach, prod. franc.-bryt., 1987, reż. R. Nuriejew

● „Kopciuszek” — akcja rozgrywa się w Ameryce w l. 30. Młoda dziewczyna mieszka na przedmieściach Los Angeles z ojcem-alkoholikiem, macochą i dwiema przyrodnimi siostrami. Pewnego dnia dziewczyna udziela pomocy ranemu producentowi filmowemu. Ten proponuje jej pierwszą rolę. W utalentowanej debutantce zakochuje się wkrótce słynny aktor... Przedstawienie jest wersją baletu Sergiusza Prokofiewa na motywach bajki Charlesa Perrault w oryginalnej, nowatorskiej choreografii słynnego rosyjskiego tancerza i choreografa Rudolfa Nuriejewa. 23.05

TELEWIZJA KRAKÓW

- 7.45 Koncert na dzień dobry: Mafia — FM, live, cz. II
8.20 Miotła i ptak — polska bajka animowana

- 8.30 Kassai — afrykański bohater — francuski serial anim. dla dzieci — odc. 15/26

- 8.55 Historia miłości — brazylijski serial fab.

- 9.50 Dzieci świata — amerykański serial dokumentalny dla młodzieży, odc. 11-ost.

- 10.20 Piloci z Big Sky — australijski serial przygodowo-obycz., reż. Scott Hartford Davis (odc. 7/26) (powt.)

- 11.05 Zobacz to! — amerykański serial dok. dla młodz.
Magazyn o nastolatkach dla nastolatków, prezentujący wszystko to co młodzi ludzie lubią — sport, moda, muzyka — odc. 12/13 (powt.)

- 11.30 Świat w oczach Allegry — amerykański program edukacyjny dla dzieci

Przygody kolorowych kukiełek żyjących w świecie ludzi, przeplatane muzyką i śpiewem — odc. 1/10

12.00—15 RETRANSMISJA TV POLONIA

- 12.00 Reżyser miesiąca: Andrzej Barański: „Kobieta z prowincji” — film obycz., Polska 1985, reż. Andrzej Barański

- 13.40 Wiadomości

- 13.50 Z archiwum i pamięci: Jego portret — Włodzisław Nahorny
Cykliczny program poświęcony znanym i lubianym kompozytorom, wykonawcom i autorom tekstów

- 14.45 Auto-Moto-Klub — magazyn

- 15.00 Kronika

- 15.10 Pies Dinki — amerykański serial anim. dla dzieci i młodz., odc. 16-ost.

- 15.30 Mysz i Kret — angielski serial animowany oc. 8/15

- 15.35 Były sobie Ameryki — animowany, francusko-kanadyjski-niemiecko-belgijski serial edukacyjny dla młodzieży — odc. 15/26

- 16.05 Przyjaciele wesołego diabła — polski serial fab. dla młodzieży, reż. Jerzy Łukaszewicz, wyst.: Rafał Synówka, Jacek Chmielnik, Franciszek Ćwirko — odc. 3/5

- 16.35 Indaba — francuski serial fab. dla młodz., reż. Jean Louis Daniel — odc. 8/25

- 17.00 Tajemnice historii — program publicystyczno-historyczny, odc. 8 — Leonard Okulicki

- 17.30 U siebie — program mniejszości narodowych i grup etnicznych

- 18.00 Gość TV Kraków

- 18.10 Kronika

- 18.30 Historia miłości — brazylijski serial fab. Dzieje miłości trzech kobiet do jednego mężczyzny odc. 55 i 56

- 19.30 Złote rączki — irlandzki program poradnikowy dla majsterkowiczów, odc. 30

20.00 „Prezydent i dróżniczka” — film prod. franc.-belgijskiej, 1996, wyst. Jean Pierre Cassel

- 21.45 Kronika
22.00 Nasza Antena
22.05 Sport

- 22.10 Temat dnia — program public.

22.25 Autostrada — pr. motor.
22.45 „Alternatywy 4” — serial prod. pol. reż. Stanisław Barreja

● „Prezydent i dróżniczka” — obyczajowy. Dwudziestolecie międzywojenne. Prezydent Deschanel podróżuje po kraju uczestnicząc w odsłonięciach licznych pomników ku czci poległych w czasie I wojny światowej. Pewnej nocy wypada z pociągu. W pizarni, poobijany trafia do domu dróżniczki Marie... 20.00

● „Alternatywy 4” — komedia. Absurdy życia w PRL-u lat osiemdziesiątych na przykładzie mieszkańców bloku przy ulicy Alternatywy 4 — odc. 3/9. 22.45

POLSAT

- 6.00 Poranek z Polsatem
Codzienny program, do którego autorzy zapraszają interesujących, znanych gości. Relacje na temat aktualnych wydarzeń w kraju, za granicą, prognoza pogody. Ponadto można dowiedzieć się, co warto przeczytać w codziennej prasie ogólnopolskiej. Podczas programu prowadzący łączą się także z dziennikarzami lokalnych gazet. Dużą popularnością wśród widzów cieszy się konkurs audiotele.

- 7.45 Polityczne graffiti
7.55 Poranne informacje
8.00 Batman — serial anim.
8.30 Żar tropików — serial sensac.
9.30 Żar młodości — serial obycz.



- 10.30 Drużyna A — serial sensacyjny prod. USA

- 11.30 Ostry dyżur — serial obyczajowy prod. USA

Serial obyczajowy, którego producentem jest Michael Crichton — autor książki „Park jurajski”. Akcja rozgrywa się w środowisku lekarzy, którzy pełnią ostry dyżur w jednym z publicznych szpitali w Chicago. Ich problemy zawodowe, konieczność podejmowania decyzji, które mają rozstrzygnąć sprawy ludzkiego życia i śmierci, przeplatają się z ich życiem prywatnym.

- 12.30 Miłość od pierwszego wejrzenia — program rozrywk.

- 13.00 Rekiny kart — teleturniej

- 13.30 Ręce które leczą — program Zbigniewa Nowaka

- 14.00 Link Journal — magazyn

- 14.30 Drzewko szczęścia: gra — zabawa

- 15.00 Gdzie się podziła Carmen San Diego? — serial anim.

- 15.30 Czas na naturę — magazyn

- 16.00 Informacje

- 16.15 Piraci show: gra — zabawa

- 16.45 Nieustraszone — serial sensac.

- 17.45 Świat według Bundych — serial komediowy produkcji amerykańskiej

Pewnego ranka Kelly i Bud kłócą się z powodu burdy, jaką Bud urządził w nocy. Gdy Al wkracza do akcji z mocnym postanowieniem zaprowadzenia spokoju, Peggy ratuje dzieciaki przed jego gniewem...

- 18.15 Roseanne — serial komediowy (odc. 34)

Tytułowa bohaterka tego niezwykle popularnego serialu komediowego to zwiariowana grubaska. Jest gospodynią domową i na przekór feministkom, jest z tego bardzo dumna. Pracuje w barze i do domu wraca nad ranem...

- 18.45 Informacje

- 19.00 Polityczne graffiti

- 19.10 Żar tropików — serial sensac.

20.00 W krzywym zwierciadle: „Menażeria” — film fabularny produkcji amerykańskiej, 1978, reżyseria John Landis, wyk. John Belushi, Tim Matheson, John Vernon, Verna Bloom

- 20.50 Losowanie LOTTO (w przerwie filmu)

- 22.05 Kojak — serial krym.

- 23.00 Wyniki losowania LOTTO

- 23.05 Informacje i biznes informacje

- 23.25 Polityczne graffiti

- 23.35 Bumerang — program publicystyczny

- 0.05 4 x 4 — magazyn

- 0.35 Przytul mnie

- 1.35 Link New Look

- 2.05 Cosmix

- 2.30 Pożegnanie

● „Menażeria” — komedia. Akcja filmu rozgrywa się w 1962 roku w małym college'u. Swobodne zachowanie młodych ludzi nie zawsze spotyka się z entuzjazmem dziekana i reszty ciała pedagogicznego... 20.00

tvn

- 6.00 Telesklep
6.30 — 7.25 Ciężko ranne pantofle — magazyn

- 7.25 Przegląd prasy
7.30 TVN Fakty — informacje

- 7.35 Pacific Drive — serial obycz.
8.00 Opowieści z Zielonego Lasu — serial anim.

- 8.30 Bosco — serial anim.

- 9.00 Zostań gwiazdą — pr. rozrywk.
Muzyczny show estradowy, w którym amatorzy naśladowali sławnych piosenkarzy. Gospodarzem programu jest Krzysztof Ibisz, występujący w roli „poławiacza pereł”. Każdy kto chce wystąpić, czuje się na siłach i umie śpiewać, ma szansę. Uczestnicy przechodzą najpierw wstępne eliminacje: wysyłają kasety z nagraniem i zgłaszają się na przesłuchanie. Występuje pięciu wykonawców, każdy z wybraną przez siebie i przećwiczoną piosenką.

- 10.00 Gotuj z Kuroniem

- 10.30 Anna — telenowela produkcji argentyńskiej

- 11.30 Jolanda — telenowela produkcji argentyńskiej

- 12.00 Telesklep

- 12.30 Co za dzień — rozrywka, informacja

- 13.00 Opowieści z Zielonego Lasu — serial anim.

- 13.30 Dance Time — magazyn

- 14.00 Twój problem, nasza głowa — program na żywo dla dzieci



- 14.45 — 16.45 NIEZŁY KANAŁ

- 14.45 California Dreams — serial dla młodzieży, USA

- 15.15 Szkoła złamanych serc — serial dla młodzieży, Australia

- 15.45 Star Trek — serial SF, USA

- 16.45 Omer — serial anim.

- 17.15 TVN Fakty Regionalne — informacja

- 17.30 Co za dzień — rozrywka, informacja

- 18.00 Beverly Hills 90210 — serial obycz.

- 19.00 Kryptonim Prosiaczek — serial kom.

Peter i Sarah odbierają z lotniska kuzynkę Claire, za którą Peter nie przepada z powodu jej marudnego usposobienia. W drodze natykają się na niejakiego Szweczenkę, który prosi o podrzucenie go do kwatery M15. Okazuje się, że jest on jednym z konstruktorów najnowszego radzieckiego myśliwca, nań którego rozpracowaniem biedzą się właśnie chłopcy z wywiadu. Drugim konstruktorem jest Burakow. Peter ma sprawdzić czy Rosjanie mogą się przydać wywiadowi brytyjskiemu...

- 19.30 TVN Fakty — informacje

- 20.00 Sport

- 20.05 Prawnicy z Miasta Aniołów — serial obycz.

21.00 Drew Carey Show — serial komediowy prod. USA

- 21.30 Naga prawda — serial kom.

- 22.00 Multikino — filmy, gwiazdy, plotki

- 22.30 TVN Fakty — informacje

- 22.35 Kropka nad i — prowadzi Bogdan Rymanowski

- 23.00 TVN Fakty Regionalne — informacja

- 23.15 Auto Auto — magazyn

- 23.45 Nic straconego: Beverly Hills 90210 — serial obycz.

● „Drew Carey Show” — po spotkaniu ze specjalistą od motywowania pracowników, Drew dostaje istnego kręcka. Fakt, że udało mu się przeprowadzić parę działań korzystnych dla swojego sklepu, podzielał na jego wyobraźnię. Chłopak marzy teraz, że zostanie awansowany na kierownika personalnego sklepu, co oczywiście jest niemożliwe... 21.00 (w)

Stacje telewizyjne regionalne

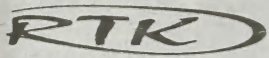

18.00 Amerykańska Odyszeja Kosmiczna — pop.-nauk. 18.30 Życie jak loteria — obycz. 19.20 Czarnoksiężnicy — przyg. 21.00 Nowa fala 74,5 MHz — serial obycz. 22.30 Śpiewaj razem z nami 22.50 Proces — hist.



17.00 Beverly Hills Teenagers — serial dla dzieci 17.30 Troskliwie misie 18.00 74,5 Nowa Fala — obycz. 18.40 Doo-

kała sławy — magazyn 20.00 Tongi — opowieść z Chinatown — film sensac., USA 21.30 Haggard — serial 22.00 Noce i dnie — serial



7.00 New York News — serial sensac. 10.00 Maria Bonita — serial obycz. 11.30 Larry i Balki — serial kom. 12.00 Bohaterowie — serial przyg. 13.00 Maria Bonita 18.00 Maria Bonita 19.30 Jednym śladem — magazyn 20.00 New York News — serial sensac. 21.00 Iluzja a rzeczywistość — film dok. 22.00 Maria Bonita — serial obycz.

23.00 Jak zdobywać lepsze stopnie i osiągnąć zadowolenie — film dok.



17.00 Studio TTK 17.15 Aktualności tarnowskie 17.45 Z księgarskiej półki 18.15 Studio TTK 18.30 Aktualności tarnowskie 18.45 Kulinarny Kącik Konesera 19.00 W czepku urodzony — melodramat 21.00 Dreamaniac — thriller USA 22.40 ATV idzie do kina 23.00 Gorączka — film sens. 0.30 Teatrzyk intryg przedstawia — ser. krym. 1.00 Człowiek w pięknym krawacie — kom. sens.

Stacje telewizyjne polskojęzyczne



8.30 Maria Celeste — serial obycz. 9.15 Muzyczne promocje 9.30 Poranek z TV Katowice 10.30 Historia miłości — serial obycz. 11.35 Bank nie z tej ziemi — serial kom. 12.35 Piloci z Big Sky — serial przyg. 13.50 Serce Klaryty — serial obycz. 15.10 Pies Dinki — serial anim. 15.35 Były sobie Ameryki — serial anim. 16.05 Przyjaciele wesołego diabła — serial dla młodzieży 16.30 Dziś w Tele Trójce — reportaż 17.10 Daj szansę zdrowiu — magazyn 17.50 Portrety miast 18.30 Historia miłości — serial obycz. 19.30 Złote rączki — serial dok. 20.00 Prezydent i dróżniczka — film obycz., Francja 1996 22.30 Bank nie z tej ziemi — serial kom.

sztanek — film anim. **20.00 MISTRZOWIE SCENY** — Wiesław Michnikowski: Heinrich von Kleist — Rozbity dzban 21.40 Według Nikifora — reportaż 21.55 MdM — program rozrywk. **23.05 Chce mi się wyć** — dramat psychologiczny, Polska 1989 0.20 Czas na... Przeboje non stop — program rozrywk.

10.00 Klub Hawaje — serial dla młodzieży 10.30 Werdykt — publicyst 13.30 Celeste — serial 14.30 Bliziej filmu — magazyn 17.15 Seriale animowane dla dzieci 17.45 Namiętności — serial 18.45 Werdykt — program publicystyczny 19.15 Escape — magazyn 19.45 Blok muz. 20.00 Klub Hawaje — serial dla młodzieży 20.30 Celeste — serial 21.30 Auto Salon — magazyn 22.00 Pełnym gazem — magazyn



8.00 Kto jest kim w Polsce: Jacek Santorski 8.10 Czas przeszły dokonany: Odkurzone kadry 9.00 Dla dzieci 9.30 W poszukiwaniu raj: Książęskie ogrody — program Beaty Szuszyńskiej-Sadurskiej 10.00 BIOGRAFIE: Wspomnienia o Sergiuszu Piaseckim — film dok. 10.45 Na Królewskim Trakcie: Kościół św. Józefa 11.00 Skarbiec — magazyn 11.30 30 ton! Lista, lista — lista przebojów 12.00 Reżyser miesiąca: Andrzej Barański — Kobieta z prowincji — film obycz., Polska 1985 13.50 Z archiwum i pamięci: Jego portret — Włodzimierz Nahorny 14.45 Auto-Moto-Klub — magazyn 15.30 Uczmy się polskiego: Dobrze, powtórz 16.00 Teledyski na życzenie 16.10 Spojrzenia na Polskę 16.30 Wzwyż — złoty wiek Księgi — program redakcji katolickiej 17.15 Żegnaj Rockefeller — serial dla młodych widzów, Polska 1992 18.15 Czarne chmury: Szafot — serial przyg. 19.15 Dobranocka: Ka-



10.00 Dziedziczna nienawiść — serial, Brazylia 10.50 Aniolki Charliego — serial kryminalny, USA 11.45 City — serial, USA 12.15 Lekarz domowy — serial, Hiszpania 13.35 Digby i jego dom — serial, USA 14.00 Baśnie braci Grimm — serial animowany; Degrassi — serial dla młodzieży 15.45 Żanim kupisz — poradnik dla kupujących 16.00 Digby i jego dom — serial, USA 16.25 Lekarz domowy — serial komediowy, Hiszpania 17.35 Zagraj z nami — Domino — teleturniej 17.55 Propozycje do listy przebojów 18.00 Dziedziczna nienawiść — serial, Brazylia 18.50 Nasz horoskop 19.20 City — serial, USA **19.45 Ośmiornica** — serial sensacyjny, Włochy. 21.15 Życie na nowo — film obyczajowy, USA 1985 Kobieta zostaje zmuszona do utrzymywania siebie i trójki dzieci, od chwili gdy po rozwodzie mąż zabrał ich cały dobytek. 22.50 Puls Biznesu — gospodarce trzy grosze 23.00 Nasz samochód — magazyn motoryzacyjny



8.20 Z ust do ust — serial dla młodzieży 8.45 Sunset Beach — serial obycz. 9.30 Śmiertelne zagrożenie — dramat obycz., Niemcy 1995 11.05 Czy boisz się ciemności — serial dla młodzieży 11.30 Wydział zabójstw — film krym. 14.05 Ukryta kamera — program rozrywk. 14.35 Prawo i bezprawie — serial krym. 15.25 Siódemka dzieciakom — seriale anim. 16.20 W cudzej skórze — serial obycz. 17.15 Z ust do ust — serial dla młodzieży 17.35 Czy boisz się ciemności — serial dla młodzieży 18.00 Sunset Beach — serial obycz. 19.00 Łobuzi Robina — serial obycz. **20.00 Anioł w zieleni** — melodramat, USA/Nowa Zelandia, 1987 21.50 W cudzej skórze — serial obycz. 22.45 Wyprawy z National Geographic 23.50 Sprawa dla mordercy — film sensac., USA



7.30 Halogramy — program muz. 8.30 16.55 Czarodziejka z Księżyca 9.00 17.25 Power Rangers — serial 9.30 16.00 Domek na prerii — serial przyg. 10.30 MacGyver — serial sensac., USA 11.30 Żar młodości — serial 12.30 Dwa oblicza miłości — serial 14.00 Na topie — program muz. 14.30 Dance Jump — magazyn muz. 15.00 Gramy News 15.05 Mute program muz. 15.30 Halogramy — program muz. 18.00 MacGyver — serial sens. USA 19.00 Żar młodości — serial 20.00 Dwa oblicza miłości — serial 21.15 Palić? Nie palić? — dramat 22.30 Przytul mnie — nocny pr. muz.

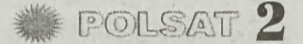

10.00 Klub Hawaje — serial dla młodzieży 10.30 Werdykt — publicyst 13.30 Celeste — serial 14.30 Bliziej filmu — magazyn 17.15 Seriale animowane dla dzieci 17.45 Namiętności — serial 18.45 Werdykt — program publicystyczny 19.15 Escape — magazyn 19.45 Blok muz. 20.00 Klub Hawaje — serial dla młodzieży 20.30 Celeste — serial 21.30 Auto Salon — magazyn 22.00 Pełnym gazem — magazyn

Telewizje satelitarne

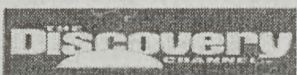

17.30 Katastrofy: Śmiertelna furta 18.00 Flightline, czyli wszystko o maszynach latających 18.30 Terra X: Podróż do domu. Próba zbadania dowodów na to, że Odyszeja Homera została oparta na dzienniku pokładowym wyprawy po Morzu Śródziemnym 19.00 Dzikie Discovery: Goryle — łagodne olbrzymy 20.30 Punkty zwrotne historii: Bitwa pod Salaminą 21.00 Narodziny odrzutowego myśliwca 22.00 Katastrofy: Upadek 22.30 Medycyna sądowa: Zwęglone szczątki

olimpijskie 18.30 — Biathlon — sztafeta 4 x 7,5 km kobiet 19.30 — Tyżwiarstwo szybkie 20.00 — Short Track — 500 m kobiet 22.00 — Hokej na lodzie 23.00 — Narciarstwo alpejskie — slalom kobiet 23.45 Magazyn olimpijski 0.00 — Narciarstwo klasyczne — drużynowy konkurs skoków do kombinacji norweskiej 1.00 — Narciarstwo klasyczne — bieg na 30 km kobiet

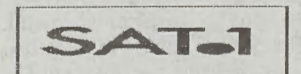

9.00 Gliniarz i prokurator — serial krym. 12.00 Vera w południe Gdy pojawiają się dzieci, wszystko mija 13.00 Sonja: A jeszcze to! Jesteś jak moja matka 14.00 MacGyver — serial sensac. 15.00 Star Trek: Deep Space Nine — serial SF, USA 16.00 Słoneczny patrol — serial sensac. 19.00 Ukochane siostry — serial obycz. 19.30 Koło fortuny — teleturniej 20.15 Komisarz Rex — serial krym. 21.15 Na kłopoty Stefania — serial obycz. 22.15 Drużyna Alfa — serial obycz



9.15 Bill Cosby Show 9.45 Surrender — komedia, USA 11.30 Detektyw w

sutannie — serial krym. 12.30 Matlock — serial krym. 14.00 Arabella Kiesbauer — talkshow 15.05 Superman — serial sensac. 16.05 Szpital Dobrej Nadziei — serial obycz. 17.40 Roseanne — serial obycz. 18.15 Bill Cosby Show 18.45 Ulla Kock am Brink Show 20.15 Klejnot Nilu — film przyg., USA 22.30 Niebezpieczny dotyk — film krym., USA 0.10 Cinema TV — magazyn 0.45 Słodki grzech



9.00 Przegląd światowych trendów 10.00 Planeta Viva — magazyn 11.00 Notowania list przebojów 12.00 Nowości i standardy pop-rockowej sceny 13.00 Film ab — magazyn 14.00 Przegląd światowych trendów 15.00 Interaktiv — teledyski na telefon 17.00 Chartsurfer — notowania list przebojów 18.00 kEwL — Live — show 19.00 Planeta Viva — magazyn 20.00 Model Tv — Live — talkshow 21.00 Minh-Khai's Music Box — magazyn 22.00 Niteclub — nocny magazyn

Za zmiany wprowadzone w programach w ostatniej chwili redakcja nie odpowiada.

Mistrzowie sceny — Wiesław Michnikowski: **Rozbity dzban** TV POLONIA, godz. 20.00

Akcja sztuki rozgrywa się w XVIII wieku w pruskiej wsi Kulki. Głównym bohaterem jest miejscowy sędzia Adam — ucieleśnienie obłudy, ciemnoty, egoizmu i niesprawiedliwości. Pewnego dnia nadchodzi wiadomość o rychłej wizycie Waltera, wysokiego urzędnika, kontrolującego funkcjonowanie prowincjonalnych sądów. Reż.: Maciej Englert, wyk.: Wiesław Michnikowski, Henryk Bista, Marcin Trański, Zofia Kucówna. 1996 rok.

Chce mi się wyć — polski dramat psychologiczny. TV POLONIA, godz. 23.05

W Polsce trwa stan wojenny. Wyzucony ze studiów Marek poznaje

Wybierz, obejrzyj — warto!

dużo starszą od siebie kobietę. Sfrustrowana, zgorzkniała, samotnie wychowująca małego synka, Marta szybko obdarza uczuciem równie samotnego jak ona chłopaka. Seks staje się dla obojga ucieczką przed banalnością, pustką i brutalną rzeczywistością... Film jest debiutem fabularnym Jacka Skalskiego. Reż.: Jacek Skalski, wyk.: Dorota Pomykała, Mirosław Baka, Alicja Jachiewicz, Halina Rasiak. 1989 rok.

Anioł w zieleni — melodramat, USA/N. Zelandia RTL7, godz. 20.00

Zakonnica Ann McKeon wraz z ojcem Mahon pracuje w niewielkiej misji na jednej z wyspek Oceanu Spokojnego. Pewnego dnia ich wioska zo-

staje zaatakowana przez miejscowych rebeliantów. Prerażony zakonnik dostaje zawału serca i opuszcza wyspę. Na pomoc osamotnionej Ann przybywają żołnierze Zielonych Beretów.

Ośmiornica — włoski serial sensacyjny Nasza Telewizja, godz. 19.45

Zrozpaczony porwaniem córki Corrado usiłuje zebrać informacje, jednak wszyscy milczą. Komisarz musi wybierać między życiem dziewczynki, a swoimi zasadami. Porywacze żądają od niego coraz więcej. Cirinna wychodzi z więzienia, a z prokuratury giną akta. Na szczęście Corrado upewnia się, że Paola żyje. Próby jej odzyskania stawiają go w niezręcznej sytuacji.

Plotki ploteczki...

WOODY ALLEN i żona SON-YI kupują śpioszki.

Sławny reżyser i aktor oraz jego młoda i nowa żona powtarzają, że na razie nie ma mowy o dziecku. Wszystko wskazuje jednak na to, że jest inaczej. Niedawno widziano ich w nowojorskim sklepie BERGDORFA GOODMANA, gdzie zakupili mnóstwo artykułów niemowlę-

cych. Na dodatek wróble na nowojorskich dachach ćwierkają, że Soon Yi miewa ostatnio poranne nudności.

MICHAEL DOUGLAS dowiedział się niedawno, iż będzie musiał udostępnić wszystkim chętnym swój wakacyjny dom jako atrakcję turystyczną.

Władze Majorki w Hiszpanii uznały bowiem należącą do ak-

tora XIX-wieczną willę za budynek o znaczeniu historycznym. Oznacza to, iż jego właściciel zobligowany jest cztery razy w roku udostępnić go do zwiedzania. Nie wolno mu także przeprowadzać żadnych przeróbek. Douglas nie jest z tego powodu szczęśliwy. Zwrócił się z prośbą do miejscowych władz o cofnięcie nakazu, ponieważ — jak twierdzi — dom będzie oblegany przez osoby chcące zobaczyć rzeźbę jego, a nie dom.

Podpatrzone, podstuchane

BRIGITTE BARDOT wskazuje jako miejsce przyszłego pochówku ogród swojej posiadłości, gdzie mogłaby spocząć razem z ukochanymi zwierzętami.



Francuska aktorka, dawny symbol seksu, nie życzy sobie trafić na cmentarz w Saint Tropez. 63-letnia wielbicielka zwierząt zapewnia, że woli pozostać w pobliżu domu: — Pragnę zostać razem z moimi psami w ogrodzie wychodzącym na morze — mówi Bardot. Brigitte zwiększyła niedawno swoje stadko. Z Bukaresztu przywiozła dwie psie sieroty i razem ma 17 czworonogów.

Krzyżówka — (TV - 179)

1	2	3	3	4	5	6
dodatkowe obciążenie	pokarm dla kanarków	wilczyca	wieloryb	grecka bogini zbroja	udziela pomocy	członek ludu germańskiego
7	8	1	9	9	9	2
jadalnia na statku	ozdoba choinkowa		tytuł używany w sądownictwie	łajtnica		
10	3		4		5	
stolica Kanady	6			7		
11	8					
dokumenty sądowe						
12	9					
na psim ogniu						
13	10					11
apel						
14	12	13				
tropikalna mrówka						
15	14					
herbata z mlekiem						
15						

Litery z zaznaczonych kratek utworzą rozwiązanie. W losowaniu nagród książkowych wezmą udział rozwiązania przysłane do redakcji na kartkach pocztowych z dopiskiem: **Krzyżówka (TV - 179)**. Termin nadsyłania — dwa tygodnie (decyduje data stempla pocztowego).

Za prawidłowe rozwiązania krzyżówek nagrody książkowe otrzymują: ■ (141) Leona SOBIENIAK, ul. Tadeusza Kościuszki 23/16, 38-300 GORLICE ■ (142) Mieczysław PABIAN, ILKOWICE, ul. Św. Floriana 52, 33-131 ŁĘG TARNOWSKI ■ (143) Hanna KRÓL, ul. Serbska 1/18, 30-629 KRAKÓW ■ (144) Władysław BEK, ul. Głowackiego, 45/6, 39-200 DĘBICA ■ (145) Mirosław POGOREŁO, ul. Armii Krajowej 8/22, 64-100 LESZNO WIELKOPOLSKIE

GAZETA **KRAKOWSKA** REDAKTOR NACZELNY: RYSZARD NIEMIEC tel. 411-84-11, fax: 411-64-55

31-548 Kraków, al. Pokoju 3.

Adres korespondencji: 30-960 Kraków 1, skrytka poczt. 402.

Centrala telefoniczna: 411-84-11, 411-32-22, 411-39-91, 411-33-05

fax: 411-64-55, 412-66-08

Sekretarz odpowiedzialny: tel. 412-29-98

Dział łączności z czytelnikami: tel. 412-46-33

Dział miejski: tel. 412-16-94

Dział sportowy: tel. 412-11-60

Redakcja nocna: tel. 412-29-98

BIURO OGŁOSZEŃ: Kraków, aleja Pokoju 3 tel. 412-61-51, fax: 412-40-99

ul. Starowiślna 10 tel/fax 422-06-03

Terenowe biura ogłoszeń mieszczą się w siedzibach oddziałów.

WYDAWCA: „Polskapresse” — Spółka z o.o. — Oddział Gazeta Krakowska w Krakowie. Prezes Zarządu Oddziału — Piotr Szymborski

DRUK: DRUKPRESS, Kraków, ul. Nowohucka 50;

PRENUMERATA: Dział Kolportażu tel. 411-38-39

Za treść ogłoszeń redakcja nie ponosi odpowiedzialności. Redakcja zastrzega sobie prawo skracania artykułów i korespondencji, zmiany ich tytułów. Tekstów nie zamówionych nie zwracamy.

Plotki ploteczki...

Przyzwyczaiła się do ciąży

Supermodelka CINDY CRAWFORD po raz kolejny, nie wiadomo już który musi dementować pogłoski, iż jest w ciąży.

Angielski magazyn plotkarski HELLO opublikował doniesienia na ten temat w swym najnowszym numerze. Jednak Crawford stanowczo temu zaprzeczając powiedziała: — Już od sześciu lat, rokrocznie, jestem według nich w ciąży. Zdażyłam się już do tego przyzwyczaić.

Sparingi ligowców

Kraczkiewicz przeciwko „pasom”

W kolejnym meczu kontrolnym Cracovia pokonała Sandecję Nowy Sącz 6:2 (2:1). Bramki dla krakowian: Powroźnik dwie 1 i 10, Zegarek dwie 47 i 50, Walankiewicz 48 z karnego i Martyniuk 86 min. Dla Sandecji: Krzywda 27 i Montsko 77 min.

CRACOVIA: Kwiatkowski – Szary, Walankiewicz, Mróz – Kowalik, Krupa, Depa, Siemieniec, Powroźnik – Feutchine, Martyniuk. Na zmiany wchodził: Polak, Hrapkowicz, Węgiel, Thiao, Przytuła, Zegarek.

SANDECJA: Bodziony – Łętocha, Mikołajczyk, Krawczyk – Bajdel, Kamiński, Kraczkiewicz, Gródek, Krzywda – Stokłosa, Montsko. Na zmiany wchodził: Wójcik, Janisz, Łojek, Aleksander, Ulucki.

W zespole III ligowców wystąpił Leszek Kraczkiewicz, który jeszcze w minionej rundzie grał w drużynie „pasów”. Zamiana miejsc związana jest zarówno ze sprawami rodzinnymi „Małego” jak i z pustą kasą krakowskiej drużyny. Przed przerwą wprawdzie więcej atakowali gospodarze, ale Sandecja spokojnie mogła zakończyć pierwsze 45 min. gry remisowym wynikiem, gdyby Krzywda wykonał rzut karnego. W Cracovii udany początek miał Powro-

źnik, strzelec dwóch bramek z 1 i 10 min. Potem kontakto- wą bramkę strzelił Krzywda, ale jak już wspomnieliśmy nie wykorzystał on rzutu karnego w 37 min.

Po przerwie przewaga krakowian była ogromna, a efektem tego cztery bramki, na które zespół z Nowego Sącza odpowiedział tylko jednym trafieniem. W Cracovii brakowało w składzie Dąbrowskiego, który dostał propozycję gry w Varcie Namysłów, nie wiadomo również jak zakończy się sprawa kontraktu Kwiatkowskiego. W Sandecji byli próbowani D.Aleksander z Zawady i Stokłosa z Tymbarku. (Ja)

Dwie gry

Trener Zbigniew Kordela zaplanował na wczoraj dwie gry kontrolne. Rano „jaskółki” grały u siebie z rezerwami Legii Warszawa i wygrały 2:1, a bramki strzelili Turkiewicz i W.Klich z karnego. Po południu Unia podejmowała Stal Rzeszów remisując 1:1. Bramkę dla tarnowian strzelił Ropski.

Skład z meczu z Legią II: Szara – Dzieciolowski, Dar- galsz Popiela, Mikołajczak – Gala (Zych), W.Klich, Nalepka, Sz.Szeliga, Brożek – Jasiak, Turkiewicz.

Skład z meczu ze Stalą: Star- warz – Tchiekoura, T.Klich, Wójcik – Daniel Popiela, A.Wstępnik, J.Popiela, Kijowski, Radliński – Ropski, K.Pa- lej.

Warto wspomnieć, iż bram- kę dla legionistów strzelił Oreszczuk – ukraiński piłkarz zakupiony przez Legię za kilkaset tysięcy marek, ale w żaden sposób nie potrafiący udowodnić, że jest wart chociaż małą część tych pieniędzy.

W meczu ze Stalą przez długi okres gry na boisku nie się nie działo. Unia zadowo-

lona z prowadzenia uzyska- nego w 34 min. przez Rop- skiego grała bez większego zaangażowania. Gdy wreszcie trener zmusił ich do większego wysiłku w po- przeczkę trafili Kijowski i Pa- lej, ale jedna kontra rzeszo- wian wystarczyła, by spotka- nie po bramce J.Szeligi za- kończyło się remisem. (k)

W meczu Wisła II Kraków – Clepardia 2:0 (1:0). Bramki: Marion 27 karny i Skrzyński 83 min.

Za wysoko

W Bytomiu połączone siły Polonii i Szombierka pokonały Wawel Kraków 4:1 (3:0). Bramki dla bytomian: Domagała 5 i 31, Cygan 42 oraz Skrzypiec 85 min. Dla Wawelu: Janik 70 min.

WAWEL: Wrześniak – Głównia, Jacyna, Księżyc – Sydorenko, Pydyś, Wołowicz, Janik, Szewczyk – Szeliga, Świerad. Na zmiany wchodzi- li Polak, Szwajca, Nylec, Ko- nopelski i Cyzio.

Trener Albin Mikulski po meczu uważał, że jego zespół przegrał za wysoko. Wawel bowiem w środku pola toczył

równorzedną walkę z gospo- darzami, niestety ci bezbłę- dnie wykorzystywali sytuacje do strzelenia goli, a „wojsko- wi” pudłowali niemiłosiernie. Trener doliczył się pięciu zmarnowachy „setek”, licząc w tym również i ten strzał w poprzeczkę. Honorowego go- la dla krakowian strzelił z rzutu wolnego Janik, a po-

mógł mu w tym bramkarz Pol- loczek, który spóźnił się z in- terwencją. Warto wspomnieć i o rzucie karnym obronio- nym przez Wrześniaka, co za- sługuje na tym większe uzna- nie, że niefortunnym strzel- cem był król strzelców ekstraklasy, Cygan. Piłkarz ten zrehabilitował się jeszcze przed przerwą, kiedy to sfina- lizował podanie Piechoty. W Wawelu nie grali rekonwale- scent Nylec i przeziębiony Wilk. (j)

Wstydlive błędy obrońców

Przebijający na zgrupowaniu w Kamieniu piłkarze Okocim- skiego Brzesko rozegrali kolejny sparing, tym razem z GKS Jastrzębie. Mecz zakończył się przegraną podopiecznych Aleksan- dra Brożniaka 2:4 (1:1). Bramki: Hermaniuk 7, Manelski 73 min. – Wiselka trzy 55, 76 i 84, Lazarz z karnego 25 min.

OKOCIMSKI: Łukiewicz (Kwiek) – Oprzondek (Sako- wicz), Włodarczyk, Trestka, Krupa (Poskrobko), Manelski, Filipczak (Marek), Zajac (Orzeł), Gruchała – Policht, Hermaniuk (Białek).

– Mecz w przeciwieństwie do wyniku był bardzo dobry – mówi drugi trener Okocim- skiego, Marek Holocher – Bramki traciliśmy po indywi-

dualnych błędach obrońców, niestety w przodzie nie potra- filiśmy wykorzystać wielu sy- tuacji do zdobycia goli. Na prowadzenie wyszliśmy po bramce Hermaniuka, który „zamknął” centrę z rzutu wol- nego. Potem sędzia podarow- wał rzut karny naszym rywa- lom i oni to wykorzystali. Ja- strzębie wyszło na prowadze- nie po błędzie Trestki, który

nie potrafił wybić piłki od własnej bramki. Wyrównał Manelski po indywidualnej akcji. W końcówce spotkania Wiselka dwukrotnie strzelił do naszej bramki, najpierw ograł Oprzonka, potem za- brakło asekuracji i rywal wy- korzystał miejsce jakie pozostawiono mu do oddania strzału. A my? Dwie sytuacje zmarnował Zajac, na listę strzelców mieli obowiązek wpisać się Policht, dwukrot- nie Białek, wreszcie Grucha- ła. Po strzale tego ostatniego obrońcy wybili piłkę z linii bramkowej. (j)

Ekstraklasa koszykarek
Przeigrana po walce

STAR FOODS Pabianice – WISŁA Cristal Kraków 68:63 (45:38)

Punkty dla gospodyń: Storo- żyńska 10, Głuszcz 10, Pie- strzyńska 10, Grabowska 7, Bińskowska 6 oraz Najmowicz 13, Mądra 10 i Włodarska 2. Dla Wisły: Nikonowa 24, Wielebnowska 16, Szymańska-La- ra 15, Płatkiewicz 2, Downar- Zapolska 2 oraz Kozłowska 2, Mazaraite 2.

Mecz zaczął się od szybkie- go prowadzenia 4:0 zespołu z Pabianic, ale po rzucie za trzy Nikonowej wiślaczki prowa- dziły 13:11. Potem Wisła pro- wadziła 17:15, ale w 12. min było 31:21 dla Pabianic. Za sprawą Lary Wisła zmniejszy- ła dystans do 7 pkt – 39:32. Po przerwie Wisła zaatakowała – dobra gra Lary i Wielebnow- skiej – a Kozłowska doprowa- dziła nawet do remisu 57:57, potem krakowianki objęły prowadzenie 61:59. Niestety końcówka należała już do Star Foods i Wisła przegrała różnicą 5 pkt.

Wyniki: Stilon Gorzów - Śleza Wrocław 72:61(37:26), ŁKS Żywiec Łódź - Fota Porta Gdynia, 20 bm.

1.Star Foods	25	44	2018:1646
2.Fota	24	44	1834:1500
3.ŁKS	24	43	1835:1562
4.Śleza	25	39	1785:1644
5.Wisła	25	37	1735:1734
6.Stilon	25	34	1672:1887

„Legia cudzoziemska”

Trener kadry piłkarskiej Ja- nusz Wójcik, powołał na towa- rzyski, międzypaństwowy mecz Izrael - Polska (25 bm na sta- dionie Ramat Gan w Tel Awi- wie) niemal wyłącznie „legię cudzoziemską”. Z graczy występujących w polskiej lidze pojedzie do Tel Awiwu jedynie stoper Tomasz Łapiński z łódz- kiego Widzewa.

Oto wybrańcy J. Wójcika na Izrael: bramkarze - Mat- sek (FC Guetersloh), Dudek (Fejenoord Rotterdam); obrońcy i pomocnicy - Łapiński (Widzew), Ratajczyk (Ra- pid Wiedeń), Józwiak (Guin- gamp), Kryger (VfL Wolfsburg), Ledwoń (Bayer Lever- kusen), Waldoch (VfL Bo- chum), Koźmiński (Brescia), Świerczewski (Bastia), Hajto (MSV Duisburg), Rudy (Ajax Amsterdam), Brzęczek (Tirol Innsbruck); napastnicy - Iwan (PSV Eindhoven), Dembiński (Hamburger SV), Majak (Han- sa Rostock), Juskowiak (Bo- russia Moenchengladbach).

Puchar Polski

W 1/16 Pucharu Polski w piłce ręcznej zespół kobiety Cracovii wygrał w Kielcach z Ambitem Piowar 28:25 (14:9). Bramki dla Cracovii: M.Pelka, I.Pelka, Wieczorek po 6, Sto- kłosa 4, Gawłowicz, Sarnat i Zięba po 2.

Natomiast męski zespół Hutnika wygrał na wyjeździe z Chojeńskim KS 32:17 (13:9). Bramki dla Hutnika: Po- znański i Wawrzyniak po 6, Ł.Wróbel 5, Pater 4, Grzej- szczak i Trzcinka po 3, Korus i T.Wróbel po 2, Balicki 1. W trakcie spotkania urazów pa- łców u rąk doznali Balicki i Wojs.

Ekstraklasa koszykarzy
Do trzech razy sztuka

UNIA Tarnów – TREFL Sopot 74:66 (35:36)

Punkty dla Unii: Hughes 17, Hyży 14, Brantley 12, Sobczyński 0, Jechorek 0 oraz Małecki 12, Majchrzak 11, Malinowski 8. Naj- więcej punktów dla gości: Wilangowski 17, Alexander 17 i Padil- la 17. Sędziowali: Tomasz Kudlicki z Warszawy i Marcin Kowal- ski z Wrocławia. Widzów: 500.

Zespół z Sopotu głównie dzięki Wilangowskiemu, Ale- xandrowi i Padilli, który mi- mo niewielkiego wzrostu bez problemu skutecznie wcho- dził pod kosz, objęli prowa- dzenie na samym początku i prowadzili niemalże non stop do 31 minuty. Nie udało się im odskoczyć na więcej niż 6 punktów, bo w dobrej dyspo- zycji był Hughes oraz Hyży, a przede wszystkim Majchrzak, który w ciągu kilku minut zdobył 11 punktów.

Po przerwie „uniści” mieli do odrobienia 1-punktową stratę. Grającym wolno i bez pomysłu tarnowianom trud- no byłoby pewnie tego doko- nać, gdyby nie rozgrywający gości Portorykańczyk Padil- la, który najpierw faulował Malinowskiego przy rzucie zza linii 6.25, potem za prote- sty został ukarany przewie- nieniem technicznym i wre- szcie za 5 faul opuścił parkiet. Malinowski trafił 4 z pięciu osobistych i było 54:52 dla Unii. Goście próbujący szybko odrobić straty pudłowali raz za razem coraz bar- dziej tracąc dystans. Swój ze- spół ostatecznie pograżył tre-

ner Tomasz Służalek, który w końcówce za protesty pod adresem sędziów także „za- robił” przewinienie technicz- ne.

Grzegorz PULIT

O miejsca 1-8: Komfort Stargard - AZS Elana Toruń 98:87 (44:42,83:33), PEKAES Pruszków - Nobiles Włocławek 89:79 (43:41), Ericsson Bóbrzy Bytom - Pogoń Ruda Śląska 78:69 (42:34).

O miejsca 9-15: Polonia Par- te Przemysł - Notec Inowro- cław 89:75 (40:28), PKK Warta Szczecin - Plyty Grajewo 89:79 (52:43), Stal Stalowa Wola pauszowała.

1.PEKAES	35	66	3256:2766
2.Bobry	35	62	3052:2639
3.Śląsk	34	59	2862:2550
4.Pogoń	35	54	2995:2965
5.Zagłębie	34	54	2742:2755
6.Nobiles	35	53	2651:2593
7.Komfort	35	53	2704:2738
8.AZS Toruń	35	49	2714:2938

9.Polonia	34	52	2712:2777
10.Warta	34	48	2783:2876
11.Trefl	34	48	2532:2574
12.Unia	34	48	2745:2671
13.Plyty	34	45	2719:2845
14.Notec	34	44	2557:2868
15.Stal	34	39	2499:2968

Piłka niemiecka

Tylko niewiele ponad 30 ty- sięcy widzów przyszło na Sta- dion Olimpijski w Mona- chium, by oglądać mecz Bay- ern – VfB Stuttgart w ramach półfinału Pucharu Niemiec. Gospodarze nie mieli proble- mów z wykazaniem swej wy- ższości i wygrali 3:0 (3:0) po golach Hamanna (14), Scholla (22) i Tarnata (25).

Do Hamburga wraca zaś nasz Paweł Wojtala. Defensor miał być wypożyczony do Sheffield Wednesday, ale transakcja nie dojdzie do skut-

ku, gdyż Wojtala nie dostał po- zwolenia na pracę na terenie Wielkiej Brytanii. (BAT)

Magda wyeliminowana

Magdalena Grzybowska przegrała w 1. rundzie turnie- ju w Hanowerze z zajmującą 12. miejsce w rankingu WTA - Francuzką Nathalie Tauziat 2:6, 1:6.

Duży lotek

1 – 6 – 21 – 23 – 37 – 42

Z piłkarskiej historii Wisły (22)



Zmiany, do jakich dochodzi w futbolowym gospodarstwie przy ulicy Reymonta, mają pozwolić Wisłę powrócić na ligowe szczyty. Czyli po prostu nawiązać do pięknych tradycji. Wszystko wskazuje na to, że już te- goroczna runda wiosenna może być początkiem tej drogi. Dlatego też zdecydowaliśmy się przypomnieć historię wiślackich zmagañ. Wszak sezon 1997/98 jest dla „Białej Gwiazdy” już 58 w pierwszej lidze... Dziś sezony 1970/71 i 1971/72.

Za pierwszym razem ósma lokata w lidze, za drugim dziewiąta. Jesienią 1970 roku straciła Wisła Antoniego Szy- manowskiego. Przegrała walkę o defensora ze stołeczną Gwardią, w ramach odbywa- nia służby wojskowej został „Czoper” z urzędu przenie- siony na ulicę Raclawicką. Za- wodnik wrócił na ojcowiznę wiosną 1972 roku.

Często zdarzają się różnego rodzaju serie, czasami mało chwalebne. W przypadku „Białej Gwiazdy” dwie z nich przerwano w rundzie wiosen- nej Anno’71. Najpierw, 29 kwietnia, poległ pod Wawie- lem Górnik Zabrze (trafienie Lendziona). Tym samym Wi- sła wygrała w lidze z zabrzanami po raz pierwszy od paź- dziernika 1961 roku... Z kolei 20 czerwca zwyciężyła Legię Warszawa (gol Sarnata). I pił- karze stołeczni ulegli krako- wianom w I lidze po raz pierw- szy od czerwca 1963 roku...

W lecie Anno’71 wybrali się wiślacy na 16 dni do Stanów

Zjednoczonych. Jesienią w li- dzie długo szło nieszczęśliwie. Dość powiedzieć, że pierwsze dwa punkty zaksięgowano do- piero w ósmej kolejce! Ponie- kąd były to efekty klasycznej zmiany pokoleniowej, jakie poddana została „Biała Gwia- zda”. Systematycznie wpro- wadzano do drużyny młodzi- eńców, którzy – wedle plan- nów – mieli w niedługim cza- sie przywrócić Wisłę należne jej miejsce w krajowej hierar- chii. H.Szymanowski, Garlej, Płonka, Maculewicz i Kapka poszli na pierwszy ogień.

Na koniec data, o której nie można zapomnieć – niedzie- la 11 czerwca 1972 roku. Po- nad 25 tysięcy widzów przy- szło oglądać pierwszy mecz Wisły, w roli gospodarza, przy sztucznym świetle (1:1 z Legią, gol Kazimierza Kmiec- ka). Wprawdzie siła jupiterów nie była imponująca (ledwie 600 łuxów), ale cztery błękit- ne „łagi” nieźle służyły piłka- rzom i kibicom...

(SULIM)

Finlandia – Rosja, Kanada – Czechy

Sayonara Ameryko!



Finlandia – Rosja i Kanada – Czechy, oto zestaw par półfinałowych w olimpijskim turnieju hokejowym w Nagano. Mecze te rozegrane zostaną w piątek. Fakt, iż w gronie czterech najlepszych drużyn nie ma obrońców tytułu z Lillehammer, Szwedów i zdobywców Pucharu Świata, Amerykanów, zdaje się być wręcz szokujący. Ale to nie jest pomyłka! Japonia powiedziała wczoraj hokeistom „Trzech Koron” i USA: SAYONARA – co znaczy do widzenia. A autorami sensacji stały się drużyny Finlandii i Czech.

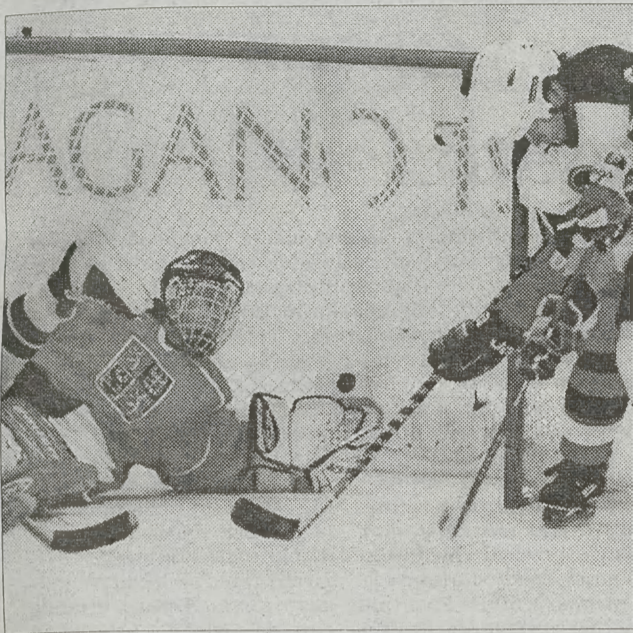

Drużyna USA w komplecie była złożona z zawodowców z NHL. Czesi wprawdzie też mają dość liczną reprezentację w amerykańskiej lidze, ale z nich udało się złożyć zaledwie pół zespołu. Reszta gra w lidze czeskiej, bądź w innych ligach europejskich. Leczą ta mieszana drużyna nie ulekała się samego szyldu NHL. Na lodzie trwała zacięta walka, z której Czesi wyszli zwycięsko, tworząc w tym dniu mit bohatera narodowego. A jest nim bramkarz Dominik Haszek!

Czechy - USA 4:1 (0:1, 3:0, 1:0). Bramki: Ruzicka (29), Jagr (30), Rucinsky (37), Dopita (60) - Modano (17). Kary: 6 - 8 min.

Amerykanie „bombardowali” czeską bramkę, bilans

strzałów: 39-19 na ich korzyść, ale od wczoraj nie ma lepszego bramkarza na świecie niż Dominik Haszek. Bramkarz drużyny czeskiej bronił wspaniale w ćwierćfinałowym spotkaniu z hokeistami USA i jemu głównie drużyna trenera Ivana Hlinky może zawdzięczać, że zakwalifikowała się do strefy medalowej turnieju olimpijskiego w Nagano. Nie zdołali Haszka pokonać, w dogodnych sytuacjach, nawet tak wyborowi strzelcy, jak Hull, Amonte czy Leetch. Tylko raz wyjmował on krążek z siatki - w 17 minucie, gdy po akcji Amonte'a i Tkachuka pokonał go Modano. Czesi w drugiej tereji, w okresie 58 sekund, zdobyli dwie bramki. Najpierw wyrównał Ruzicka, wkrótce potem Jagr

popisał się indywidualną akcją. Czesi w drugiej tereji strzelili jeszcze jedną bramkę - Rucinsky, a wynik ustalił, 39 sekund przed końcem meczu Jiri Dopita.

Finlandia - Szwecja 2:1 (0:0, 0:0, 2:1). Bramki: Selaenne - 2 (45, 53) - Forsberg (60). Kary: 8 - 12.

Fin Teemu Selaenne jest najsukieczniejszym zawodnikiem NHL, w bieżącym sezonie zdobył 36 bramek. Zawodnik Anaheim Mighty Ducks w środę potwierdził swe znaczne umiejętności strzeleckie w ćwierćfinałowym meczu ze Szwedami. Zdobył dwie bramki, awansował swą drużynę do półfinału, a obrońców tytułu mistrza olimpijskiego odesłał do domu. Derby Skandynawii przez dwie tereje wyglądały niczym partia szachów. Podstawowym zadaniem obu stron było przede wszystkim bronienie dostępu do własnej bramki. W trzeciej tereji sprawy w swe ręce wziął Selaenne. W 45 min. sprytnym strzałem pokonał Tommy'ego Salo (klubowego partnera Mariusza Czerkawskiego z New Yorks Islanders). Potem Finowie rozegrali perfekcyjnie zamek, w okresie liczebnej przewagi, i Selaenne uzyskał drugiego gola. Szwedzi odpowiedzieli bramką Forsberga, ale dopiero 12 sekund przed końcem gry. I wynik nie mógł już ulec zmianie.

Rosja - Białoruś 4:1 (1:0, 1:0, 2:1). Bramki: Kamienski (19), Kowalenko (22), P.Bure (43), Morozow (44) - Jerkowicz (45). Kary: 14 - 12 min.

Kanada - Kazachstan 4:1 (2:1, 2:0, 0:0). Bramki: Nieuwendyk (2), Corson (3), Shanahan (37), Yzerman (38) - Szafranow (4). Kary: 16 - 16 min.

(Ja)

Jankeskie akrobacje

Amerykanka Nikki Stone i jej rodak Eric Bergoust zdobyli wczoraj tytuły mistrzów olimpijskich w skokach akrobatycznych narciarskiego freestyle'u. Podwójne zwycięstwo reprezentantów USA związane jest również z rekordem świata Bergousta, który zdobył wczoraj najwyższą w historii tej dyscypliny notę – 255,64 pkt! Sędziowie uznali, że oba jego skoki były bliskie perfekcji.

Poprzedni rekord - 254,98 należał do Kanadyjczyka Nicolasa Fontaine. 28-letni Bergoust zapewnił sobie praktycznie sukces pierwszym skokiem o najwyższym stopniu trudności flipa z czterokrotnym obrotem, który wykonał w sposób bliski ideału, a dodatkowo znakomicie wylądował. Otrzymał za to 133,05. pkt. Tylko skaczący jako pierwszy Francuz Sebastien Foucras miał w gronie finałowej „12” skok porównywalny, choć i on stracił blisko 7 pkt. Na drugim biegunie huśtawki nastrojów byli skoczki kanadyjscy, uważani za faworytów - Fontaine, Jeff Bean i Andy Capicik. Wszyscy oni wygrywali wiele

ważnych zawodów Pucharu Świata, a tu uplasowali się na trzech pozycjach końcowych i o olimpijskiej przygodzie w Japonii będą się starali jak najszybciej zapomnieć.

Eric Bergoust

Urodzony 27 sierpnia 1969 r w Missouli. Kawaler, wzrost: 1,83 m - waga: 75 kg. Na igrzyskach w 1994 r był 7. Mistrzostwa świata: 2. (1997). Puchar Świata: 3. (1996).

Stone, znana w elicie tego sportu od wielu lat, nie była główną faworytką, ale jej sukcesu nie można uznać za niespodziankę. Konkurs składający się z dwóch prób każdej z zawodniczek miał swą dramaturgię. Wiał wiatr i ostro śnieżyło. Amerykanka otrzymała za pierwszy skok z podwójnym saltem z trzema obrotami „back full double full” notę 98,15 pkt. Druga podczas tej próby Chinka Dandan Guo miała notę o ponad 8 pkt. niższą. Gdy Stone w drugim skoku - potrójne salto z jednym obrotem, wylądowała gładko, wiadomo było, że ma już me-



Nikki Stone

dal. Potwierdzili to sędziowie dając notę - 94,85 pkt.

Nikki Stone

Urodziła się 4 lutego 1971 r. w Princeton. Wzrost - 1,68, waga 60 kg. Najważniejsze sukcesy: Igrzyska olimpijskie 1994 - trzynaste miejsce. Mistrzostwa Świata: 1995 - 1. Puchar Świata: 1995 - 1, 1993 - 3, 1994 - 3.

CZWARTEK

19 lutego

- Wschód słońca — 6.44
- Zachód słońca — 16.56
- Wschód księżycy — 0.20
- Zachód księżycy — 10.06

Dzień dłuższy od najkrótszego o 2 godz. 31 min, a krótszy od najdłuższego o 6 godz. 30 min.

Imieniny:

Arnolda, Konrada, Marcelego, Mirosława

Osoby urodzone 19 lutego charakteryzuje niezwykle poczucie własnej godności, dążenie do sprawowania władzy. Szybko wysuwają się na pierwszy plan w swym zakresie działania, osiągając wysokie notowania u swoich szefów. Zamknięci w sobie, oddani swym myślom, dyskretni, nie zawsze udaje im się osiągnąć popularność u szerszych mas ludności.

POGODA

GWIEZDZNA

Dzień Jowisza — KSIEŻYC do godzin wieczornych przebywa w znaku SKORPIONA i pobudza do działania RAKI i RYBY. BYKI, LWY i WODNI-

POGODA

Polska południowa znajduje się na skraju wyżu nad Europy południowej. Napływa cieplejsze powietrze z zachodu. Temp. minimalna nocą od -2 do 1 st., w Tatrach -3 st. W ciągu dnia pogodnie i bez opadów. Temp. maksymalna od 8 do 10 st., w Tatrach 3 st. Wiatr słaby i umiarkowany, południowo-zachodni. Ciśnienie spadnie (wczoraj wynosiło 1007 hPa). Jutro nadal pogodnie i dość ciepło.

BIOPROGNOZA: korzystna



KI powinny unikać stresu. Po zachodzie słońca KSIEŻYC przemieszcza się do znaku STRZELCA. LWY i BARANY lepiej niech wcześniej wrócą do domu. RYBY, PANNY i BLIŻNIĘTA niechaj lepiej spędzą czas w miłym towarzystwie, gdyż powstałe napięcia mogą zepsuć ich dobry nastrój. Har-

monijny układ między KSIEŻYCEM i NEPTUNEM zwiększy właściwości paranormalne. Trudny układ między WENUS i SATURNEM może wpłynąć hamująco na uczucia, co uwidocznić się może w formie nieśmiałości względnie sztywnego sposobu bycia.

Andrzej JAMRÓZ

„Dziadek” czeka na start

(Dokończenie ze str. 1)

- Szkoda, ale nie ma co płakać po rozlanym mleku - mówił po dobiegnięciu do mety Kozub. - Teraz myślę już o biegu sztafetowym. Wierzę, że w Zakopanem i w Kirach, w naszym ośrodku biathlonowym będą za nas trzymali kciuki. Skoczkiw drużynowo zajęli ósme miejsce, chcielibyśmy być od nich lepsi.

Jerzy Wicherek, „Tempo”

Sztafeta norweska biegną najszybciej

(Dokończenie ze str. 12)

Za plecami Norwegów i Włochów toczyła się pasjonująca walka o brąz. Zwycięsko wyszli z niej Finowie prolongując poprzednie miejsce na podium. Isometsae pobiegł o 9,7 sek szybciej niż Szwed Forsberg.

Szczególne powody do radości miał najstarszy zawodnik tej konkurencji - prawie 40-letni Fin Harri Kirvesniemi (urodził się 10 maja 1958 roku) powiększając bogatą kolekcję trofeów o kolejny medal.

Bjoern Daehlie

Urodzony 19. czerwca 1967 w Elverum. Wzrost 184 cm, waga 76 kg. Najważniejsze sukcesy w sztafecie: Igrzyska Olimpijskie 1994 r srebrny, 1992 r złoty. Mistrzostwa świata 199 złoty medal.

ny medal. MŚ 1995 złoty, 1996 srebrny medal

Thomas Alsgaard

Urodził się 10. stycznia 1972 roku w Loerenskog. Wzrost - 190 cm, waga 82 kg. W sztafecie srebrny medal w Lillehammer i złoty na MŚ w 1997 r.

Sture Sivertsen

Urodził się 16. kwietnia 1966 w Levanger. Wzrost - 190 cm, waga 83 kg. Sukcesy w sztafecie: Igrzyska olimpijskie 1994 srebr-

Erving Jevne

Urodził się 24. marca 1966 w Lillehammer. Wzrost 186 cm, waga 79 kg. W sztafecie mistrz świata z 1995 r i wicemistrz z 1997.

NAGANO

1 9 9 8



Biathlon

Mężczyźni – bieg na 10 km: 1. Ole BJOERNDAL (Norwegia) - 27.16,2 (0 rund karnych), 2. Frode ANDRESEN (Norwegia) - 28.17,8 (2), 3. Ville RAIKKONEN (Finlandia) - 28.21,7 (1), 4. Wiktor Majgurow (Rosja) - 28.36,0 (0), 5. Jekabs Nakums (Łotwa) - 28.36,9 (1), 6. Olegs Maluhins (Łotwa) - 28.37,4 (1), 7. Frank Luck (Niemcy) - 28.40,3 (1), 8. Halvard Hanevold (Norwegia) - 28.40,8 (2)...23. Wojciech Kozub (Polska) - 29.28,5 (3)...26. Wiesław Ziemianin - 29.34,4 (1)...28. Tomasz Sikora - 29.40,8 (1).

Narciarstwo klasyczne

Mężczyźni – sztafeta 4 x 10 km: 1. NORWEGIA - 1:40.55,7 (Sture SIVERTSEN, Erling JEVNE, Bjoern DAHLIE, Thomas ALSGAARD), 2. Włochy - 1:40.55,9 (Marco ALBARELLO, Fulvio VALBUSA, Fabio MAJ, Silvio FAUNER), 3. Finlandia - 1:42.15,5 (Harri KIRVESNIEMI, Mika MYLLYLAE, Sami, REPO, Jari ISOMETSAE), 4. Szwecja - 1:42.25,2, 5. Rosja - 1:42.39,5, 6. Szwajcaria - 1:42.49,2, 7. Japonia - 1:43.06,7, 8. Niemcy - 1:43.16,1

Parada wyników

Narciarski styl wolny

Wyniki skoków akrobatycznych mężczyzn: 1. Eric BERGOST (USA) - 255,64 pkt. (133,05+122,59), 2. Sebastien FOUCRAS (Francja) - 248,79 (126,15+122,64), 3. Dmitrij DASZCZYŃSKI (Białoruś) - 240,79 (118,86+121,93), 4. Ales Valenta (Czechy) - 232,25 (115,22+117,03), 5. Britt Swartley (USA) - 231,61 (121,70+109,91), 6. Aleksander Michajłow (Rosja) - 229,98 (111,17+118,81), 7. Christian Rijavec (Austria) - 227,60 (112,79+114,81), 8. Aleksiej Griszyn (Białoruś) - 220,99 (100,84+120,15).

Skoki akrobatyczne – kobiety: 1. Nikki STONE (USA) - 193,00 pkt (98,15 + 94,85), 2. Nannan XU (Chiny) - 186,97 (87,57 + 99,40), 3. Colette BRAND (Szwajcaria) - 171,83 (87,88 + 83,95), 4. Tatiana Kozaczenko (Ukraina) - 167,32 (81,49 + 85,83), 5. Alla Czuper (Ukraina) - 166,12 (82,18 + 83,94), 6. Hilde Lid (Norwegia) - 160,18 (74,82 + 85,36), 7. Dandan Guo (Chiny) - 159,74 (89,81 + 69,93), 8. Julia Kliukowa (Ukraina) - 153,15 (68,76 + 84,39).



XVIII ZIMOWE IGRZYSKA OLIMPIJSKIE



Kozub najlepszy wśród Polaków

Triumf Wikingów



Złoty medal w biathlonowym biegu na 10 km mężczyzn zdobył Ole Einar Bjoerndalen (Norwegia), srebrny - Frode Andresen (Norwegia), a brązowy - Ville Raikonen (Finlandia). Polacy uplasowali się na następujących miejscach: 23. Wojciech Kozub - strata do zwycięzcy 2.12,3, 26. Wiesław Ziemianin (obaj WKS Legia Zakopane) - 2.18,2, 28. Tomasz Sikora (Dynamit Chorzów) - 2.24,6.



„Wikingowie” zdominowali biathlonowe konkurencje w Nagano - po złocie na 20 km sięgnęli w środę po dwa czołowe miejsca w biegu na 10 km. Zwycięzca przerwanego w wtorek biegu, Bjoerndalen wprost zdeklasował rywali, wyprzedzając drugiego na mecie Frode Andresena o ponad minutę. Norweg jest świetnym biegaczem, a w olimpijskim sprincie nie popełnił w dodatku błędu na strzelnicy i stąd jego wielka przewaga. Uważa się powszechnie, że wyniki 10 km „ustawił” pechowy, przzerwany dzień wcześniej bieg. Zawodnicy, którzy przebiegli w wtorek całe dziesięć kilome-

trów, rzucając przeciw na szalę wszystkie siły, w środę ciężko za to zapłacili. Białorusin Aleksander Popow, który prowadził w momencie przerwania konkurencji, w powtórce zajął dopiero... 55. miejsce. Nic dziwnego, że ekipa tego kraju bardzo niepochlebnie wypowiadała się o jury..

Opinię, że nieudana próba przeprowadzenia biegu w wtorek wpłynęła w ogromnym stopniu na śródkowe wyniki, potwierdzili także reprezentanci Polski. Wiesław Ziemianin mówił na mecie, że właściwie już od pierwszej pętli czuł zmęczenie nóg i biegło mu się bardzo ciężko.

– Warunki były dziś trudne, śnieg dość mokry - powiedział - We wtorek, choć na trasie leżało dużo świeżego puchu, narty znacznie lepiej niosły. Strzelałem zupełnie dobrze, szkoda trochę tego pudła w pozycji stojąc, bo mogłem być w dwudziestce. A co sądzi o swoim starcie Wojciech Kozub?

– Byłem w najlepszej sytuacji, bo nie pokonałem we wtorek zbyt wiele dystansu – mówił – biegowo jestem dobrze przygotowany, starałem się trzymać tempo Włocha Carra-ry, bo wiedziałem, że jest mocny. Startował za mną i dogonił mnie na strzelnicy, gdzie robiłem dwie karne rundy. Na drugim strzelaniu mierzyłem dłużej i Włoch mi uciekł. Zawałem sprawę na strzelaniu w pozycji leżąc - dwa pudła odebrały mi szansę na wysoką lokatę. Zrobiłem błąd, bo chciałem strzelić szybko, i kolejny raz przekonałem się, że nie mogę sobie na to pozwolić. Po prostu muszę dłużej celować i nie spieszyć się na strzelnicę. Lepiej stracić tam kilkaścisiek sekund niż 25 na karnej rundzie.

Ole Einar Bjoerndalen

Urodzony: 27 stycznia 1974 r. Kawaler, wzrost 1,79 m, waga 65 kg. Wcześniej odnosił sukcesy na MŚ w 1997 r. – 3. w biegu na dochodzenie, w 1995 r. – 4. na 10 km

Rechnio 13.



Nie przyniosła niespodzianek rywalizacja w programie skróconym solistek olimpijskich zawodów w łyżwiarstwie figurowym. Na prowadzeniu jest faworytka Amerykanka Michelle Kwan, drugie miejsce zajmuje jej rodaczka i mistrzyni świata Tara Lipinski, a trzecie mistrzyni Europy Rosjanka Maria Butyr-ska. Anna Rechnio jest poza czołową dziesiątką i znajduje się na 13. pozycji.

Walka o złoty medal w programie dowolnym zapewne odbędzie się między dwoma Amerykankami - mistrzynią świata z 1997 roku Michelle Kwan i obecną Tarą Lipinski. Program skrócony, w którym obie czysto wykonały wszystkie zaplanowane skoki, potwierdził, że są bardzo dobrze przygotowane do olimpijskiego występu. Nasza zawodniczka Anna Rechnio zaprezentowała się całkiem przyzwoicie. Zrobiła dwa błędy - potrójnego lutza zamieniła na podwójny toeloop, a po zakończeniu tego elementu spadła na dwie nogi. Sędziowie z pewnością odjęli jej za to odpowiednią ilość dziesiątych punktu, ale oceny dużo poniżej 5,0 za prezentację wydają się być sporo zaniżonymi. Polce bardzo trudno będzie awansować z 13. miejsca i obronić 10. pozycję, wywalczoną przed czterema laty podczas ZIO w Lillehammer.

Sztafeta norweska biegła najszybciej Daehlie liderem multimedalistów



Od wczoraj Norweg Bjoern Daehlie jest liderem klasyfikacji multimedalistów Zimowych Igrzysk Olimpijskich. Ten wyśmienity biegacz zdobył swój siódmy w historii złoty medal olimpijski, do tego ma na koncie również cztery „srebra”, co stawia go na szczycie galerii sław. Zwycięstwom Daehlie'emu i jego kolegom nie przyszło łatwo. W Hakubie stoczyli oni pasjonującą walkę z Włochami wyprzedzając ich o 0,2 sek. Warto przypomnieć, że w Lillehammer o 0,4 sek. lepsi byli od Norwegów... Włosi.

Jak zadecydowały się losy „złota”? Norwegowie, zanim zdobyli tytuł mistrzów olimpijskich, przeżyli chwile niepewności, kiedy startujący jako pierwszy Sture Sivertsen ukończył zmianę na dziesiątym miejscu - 22,6 sek. za Niemcami. Jaevne, który wyruszył po nim na trasę, biegł jak w transie stopniowo zmniejszając dystans do najlepszych. Daehlie (rozpoczął

mając 12,6 straty) na 27 kilometrów wyprzedził Fabio Maję. Włoch poczynił sobie dzielnie nie dopuszczając do zwiększenia się dystansu między nimi. Przed ostatnią zmianą nadal prowadzili Włosi, a zaledwie 0,5 sek za nimi znajdowali się Norwegowie. Na finiszu rzutem na taśmę - 0,2 sek. Alsgaard pokonał Faunera.

(Dokończenie na str. 11)



Jerzy Leśnik

Zabronili mi być przy reprezentacji

W Nagano startuje trzech biathlonistów WKS Zakopane, którymi w klubie przez lata całe opiekował się trener Jerzy Leśnik. Już po pierwszych startach olimpijskich tych zawodników próbowaliśmy się kontaktować ze szkoleniowcem „wojskowych”, ale okazało się, że 45 letni Leśnik został właśnie emerytem i biathlonem się nie zajmuje. Pomimo jego deklaracji, że nie chce o sporcie nawet słyszeć udało się nam namówić go na krótką rozmowę dotyczącą nie tylko występów w Nagano.

– Panie trenerze chcielibyśmy prosić o komentarz do występów zakopiańskich biathlonistów w Nagano.

– Ani nie jestem upoważniony do takich ocen, ani nie chcę ich wydawać. Przepraszam, ale możemy rozmawiać o wszystkim, tylko nie o sporcie.

– Chce Pan powiedzieć, że nie interesuje się występami Kozuba, młodszego z Ziemianinów?

– Interesować się interesuję, bo zawodnicy są mi bardzo bliscy. Ale widzi Pan, minął dopiero miesiąc jak trafiłem na przymusową emeryturę. Znaleźli się ludzie, którzy zrobili wszystko, żeby mi wybić sport z głowy. Nie chcę mówić po nazwiskach, ale jeden wyso-

soko postawiony pan sporo



Pojętny uczeń trenera Leśnika – Wojtek Kozub

się natrudził, by odsunąć mnie od reprezentacji. To wszystko boli, bo człowiek

jest ze sportem związany i wcale o emeryturze nie marzył. Muszę sobie to wszystko

teraz na spokojnie przemyśleć.

– Dlatego nie pytamy Pana o działaczy, ale prosimy o ocenę występów Kozuba, Wiesława Ziemianina.

– Wojtek, to ogromny talent, który z roku na rok przybliża się do światowej czołówki. On już teraz dobrze biega, na strzelnicy gubi go jednak brak doświadczenia. Można powiedzieć, że za bardzo chce, jest narwany i stąd proste czasami błędy. W ostatnich latach Wojtek przywoził medale z mistrzostw juniorów, z mistrzostw Europy, niedługo przyjdzie czas na to, by znalazł się w czołówce seniorów. Myślę, że to nastąpi w ciągu najbliższych dwóch lat. Wieśka Ziemianina stać na to, by znaleźć się w piątce najlepszych zawodników. Można więc powiedzieć, że w Nagano wypada nieco słabiej w stosunku do możliwości. Ale ja wierzę, że ci chłopcy dobrze wystartują w sztafecie, w której pewnie zobaczymy wreszcie i Janka Ziemianina. Na pewno w Nagano zawodzi Tomek Sikora, ale to jest zawodnik, u którego przełom może nastąpić jeszcze w najbliższych dniach, jeszcze na igrzyskach.

Janusz KOZIOL

Klasyfikacja medalowa

	zl.	sr.	br.
1. Rosja	8	4	1
2. Niemcy	7	8	7
3. Norwegia	7	8	4
4. USA	5	1	4
5. Kanada	4	5	3
6. Holandia	4	4	2
7. Japonia	4	1	3
8. Austria	2	3	7
9. Finlandia	2	3	5
10. Szwajcaria	2	1	2
11. Francja	2	1	3
12. Korea Płd.	2	0	0
13. Włochy	1	4	2
14. Bułgaria	1	0	1
15. Chiny	0	3	0
16. Szwecja	0	1	1
17. Czechy	0	1	1
18. Dania	0	1	0
19. Ukraina	0	1	0
20. Białoruś	0	0	2
21. Belgia	0	0	1
22. Kazachstan	0	0	1

Dwa złote medale i brązowy wręczono w dwójkach bobslejowych, złoty i dwa srebrne – w supergigancie mężczyzn.

Program dnia

1.30 – salom specjalny kobiet i przelozony slalom gigant mężczyzn (startuje Andrzej Bachleda jr); skoki drużynowe do kombinacji norweskiej

5.00 – biathlon kobiet, sztafeta 4x7,5 km (startuje drużyna Polski)

7.00 – łyżwiarstwo szybkie, 1000 m kobiet

11.00 – short track: 500 m kobiet i mężczyzn (startuje Maciej Pryczek), 5000 m sztafeta





grosz do grosza

Ekonomia • Finanse • Przedsiębiorczość

Nr 2/98

19 lutego 1998

Towarzystwa ubezpieczeniowe a reforma systemu emerytalnego

Kompatybilne systemy

Nie powinniśmy się dać zwieść przepychowi jaki cechuje siedziby Zakładu Ubezpieczeń Społecznych. Biurowce pełne marmuru i detali z mosiądzu to tylko sztafaż. W rzeczywistości ZUS jak i system ubezpieczeń społecznych jest od kilku lat bankrutem, działającym jedynie dzięki finansowej kropłowce zasilanej z naszych kieszeni.

Na jego reformę czekamy już od kilku lat, ale istnieje szansa, że dostosowany do współczesnych standardów system emerytalny zacznie funkcjonować od 1 stycznia 1999 r.

Każdemu po koncie

Reforma będzie oznaczać całkowitą zmianę zasad wypłacania świadczeń i wykorzystania składek. Znaczną część z wpłat będzie inwestowana, jak to się dzieje m. in. w funduszach powierniczych.

Podstawą systemu będzie zreformowany ZUS, w którym każdy pracujący będzie miał swoje konto, na których będą gromadzone informacje o stażu pracy, wynagrodzeniach, składkach opłacanych przez zakład pracy i ewentualnie przez samego pracownika.

Suma składek będzie co rok waloryzowana, a ZUS powinien informować każdego o stanie jego finansowych zasobów.

Trzy filary

Zreformowany system oprze się na trzech segmentach – filarach w różny sposób funkcjonujących i nadzorowanych przez państwo. Filary I i II gwarantować będą pełne bezpieczeństwo dla każdego. W trzecim państwo zagwarantuje jedynie ogólne ramy działania.

Pierwszy filar, podlegający Zakładowi Ubezpieczeń Społecznych, do którego każdy obowiązkowo będzie przynależał, czyli opłacał składki, w pewnym stopniu przypomina obecny system.

Tworzeniem towarzystw emerytalnych, w ramach II fila-

ru, zainteresowane są firmy ubezpieczeniowe. Taka konstrukcja systemu sprawia, że na funduszach emerytalnych będzie spoczywać odpowiedzialność za akumulowanie kapitału powstającego ze składek.

Nie dla każdego?

Reforma zakłada podział na trzy kategorie wiekowe pracowników:

- * do 30 lat – wybór nowego systemu będzie obligatoryjny;
- * 31-50 lat – zatrudniony będzie mógł zdecydować, czy oprócz „tradycyjnej” emerytury zechce korzystać z nowego systemu;
- * powyżej 50 roku życia – zatrudniony będzie otrzymywał emeryturę ze zreformowanego ZUS.

Limity składek

W odróżnieniu od obecnego systemu pojawi się dolny i górny limit składki odprowadzanej do ZUS. Dolna granica, poniżej której pracownik ani jego zakład pracy nie będą musieli odprowadzać składki, będzie równa minimalnemu wynagrodzeniu ustalonymu przez Komisję Trójstronną. Maksymalny dochód, od którego trzeba będzie opłacać składkę, został ustalony na 250 proc. przeciętnego wynagrodzenia. Wprowadzenie tego ostatniego zapisu będzie korzystne dla pracowników o wyższych dochodach. Dziś bowiem składka na ZUS jest uiszczana w pełnej wysokości niezależnie od wysokości wy-

dokończenie na str. 6



Fot.: A. Osetek

Prywatne emerytury – lokata długoterminowa

Ubezpieczenia na dożycie

Jeżeli ktoś liczy, że ze składek na ZUS, jakie płaci – 48 proc. od miesięcznych zarobków brutto; na starość otrzyma godziwą emeryturę, jest naiwny. Osobom, które chcą zabezpieczyć sobie względnie przyzwoity standard życia po skończeniu pracy zawodowej, zapewnić być rodzinie na wypadek śmierci, pozostaje jedynie skorzystać z ofert któregoś z towarzystw ubezpieczeniowych.

W krajach wysoko rozwiniętych żadne ubezpieczenie społeczne nie zapewnia odpowiedniego standardu życia na starość. Dlatego dobrowolne, dodatkowe ubezpieczenie na życie, połączone z oszczędzaniem na rentę kapitałową, jest bardzo popularne. W Polsce większe mamy zaufanie do banków niż towarzystw ubezpieczeniowych, co jest pozbawione podstaw, gdyż zbankrutować mogą jedno, jak i drugie.

Inwestowanie w polisy ubezpieczeniowe nie jest bardziej ryzykowne niż lokowanie oszczędności w banku.

Podobnie jak w przypadku lokat, gdy splajtują towarzystwo asekuracyjne, Ubezpieczeniowy Fundusz Gwarancyjny UFG wypłaca 50 proc. wartości polisy, nie więcej jednak niż 30 tys. ECU.

Gdzie lokować pieniądze

W przeciwieństwie do ubezpieczenia społecznego, sumy

wpłacane na fundusz emerytalny w towarzystwach ubezpieczeniowych mają decydujący wpływ na wysokość przyszłych wypłat.

Ubezpieczenie na życie, rentowe, itd. należy traktować jako inwestycję długoterminową. Większość ofert proponowanych przez firmy asekuracyjne jest związanych z gromadzeniem oszczędności na rachunku polisy. Powinny one przynosić realne zyski, tzn. wysokość odsetek powinna być wyższa niż inflacja. Należy jednak otwarcie powiedzieć, że zyski z tej formy lokowania kapitału są mniejsze niż z innych, jak np. z akcji.

W zamian zyskujemy jednak to, czego nie daje nam giełda, bank czy inne formy lokat. Polisa zabezpiecza rodzinę ubezpieczonego jak i jego samego na wypadek śmierci, trwałego kalectwa, wypadku itp. W przypadku niezdolności do pracy i niemożności

bierze na siebie obowiązek ich dalszego uiszczenia, by ubezpieczony lub jego rodzina w przyszłości mogła pobierać spodziewane profity, a nie tylko z tego, co ubezpieczony zdążył odłożyć do momentu wypadku, choroby, utraty pracy czy inwalidztwa.

Polisy wykupione w firmach asekuracyjnych nie mogą być zajęte przez sąd np. na poczet długów, natomiast wypłacane odszkodowania zwolnione są z podatku dochodowego.

Pytaj o wszystko!

Mamy prawo pytać o wszystko, co – naszym zdaniem – jest istotne. Towarzystwo w swoim czasie też nie omieszkaj pogrzebać w życiorysie klienta, sprawdzić gdzie i w jakich warunkach pracuje czy zlecić przeprowadzenie drobiazgowych badań lekarskich.

Niedobrze jest, gdy głównym akcjonariuszem firmy, z którą zawieramy umowę jest osoba fizyczna. Zwykle nie posiada ona wystarczającej ilości pieniędzy, a kondycja towarzystwa ubezpieczeniowego zależy od zasobności inwestora lub inwestorów, wyspecjalizowanych w działaniach inwesty-

cyjnych, dla którego dysponowanie pakietem akcji towarzystwa asekuracyjnego jest inwestycją długoterminową. Lepszy jest inwestor mądry, gdy zajdzie taka potrzeba, dokapitalizować towarzystwo, aby było ono bezpiecznym miejscem lokowania pieniędzy.

O czym warto wiedzieć

Penetrując rynek ubezpieczeń należy zwrócić uwagę m. in. na zyski, sposób indeksacji lokat, koszty działalności firm ubezpieczeniowych.

Najczytelniejszą miarą zysku firmy asekuracyjnej jest wielkość przyrostu wartości polisy. Zwykle jej wartość podawana jest w tzw. jednostkach uczestnictwa, podobnie jak funduszu Pioniera.

Podstawową zasadą, którą należy się kierować przy wyborze firmy asekuracyjnej jest to, że dobry produkt posiada przejrzyste warunki.

Niestety towarzystwa tak formułują umowy, że są one pełne pojęć, sformułowań i zwrotów zrozumiałych jedynie dla osób posiadających wiadomości z zakresu prawa i ekonomii.

dokończenie na str. 2

Spółdzielnia Mieszkaniowa
HUTNIK

31-706 Kraków os. Na Stoku 32A
tel. 645-39-76, 645-38-61, 645-15-01

**NOWE MIESZKANIA
OS. BOHATERÓW WRZEŚNIA**

S.M. "Hutnik" buduje mieszkania własnościowe finansowane przez przyszłych właścicieli!



- powierzchnia mieszkań 37 - 84 m²
- nowoczesna technologia
- samodzielne garaże
- ulga podatkowa
- rozliczenie książeczek mieszkaniowych

**ANALIZY
EKONOMICZNO-FINANSOWE FIRM**

SPRAWDŹ KONDYCJĘ FINANSOWĄ WŁASNEJ FIRMY!

- Rentowność firmy i jej kapitału własnego
- Płynność finansowa
- Efektywne zarządzanie majątkiem obrotowym
- „Praca” kredytu w firmie (dźwignia finansowa)
- Efektywne pozyskiwanie źródeł kapitału
- Planowanie przepływów gotówkowych

ZARZĄDZANIE FINANSAMI FIRMY

Ponadto wnioski kredytowe, biznesplany oraz stała współpraca i konsultacja z właścicielami firm.

Konsekwentne przestrzeganie wniosków z powyższych analiz, to jeden z najważniejszych warunków bezpiecznego przetrwania i rozwoju firmy na coraz trudniejszym rynku.

F.H.U. JANTAR s.c. 31-021 Kraków, ul. Floriańska 4,
tel./fax 422-88-23, tel. kom. (090) 308-302.

Kolejny Grosz do grosza ukaże się 12 marca

w nim wszystko lub prawie wszystko

- o kontaktach,
- lokatach
- o tym co nowego w podatkach na 1998 r.

Banki w Internecie

Poczytasz i policzysz

Część wielkich polskich banków ma już swoje strony w Internecie. Elektroniczny serwis www przestaje pełnić funkcję czysto informacyjną na rzecz interaktywności.

Internetowa bankowość otwiera ogromne możliwości wprowadzania nowych usług. To co w przypadku konwencjonalnej struktury banku jest kosztowne i czasochłonne, w wydaniu elektronicznym można wdrożyć w kilka minut.

Szybciej i taniej

Usługi realizowane przez Internet mogą być dla banków dziesięciokrotnie tańsze od rozwiązań konwencjonalnych – stwierdzono podczas niedawnego seminarium „Bank w Internecie”, zorganizowanego przez Związek Banków Polskich i Informix Software. Zdaniem ekspertów ta sama operacja bankowa wykonana metodą tradycyjną i kosztująca 1 dol., za pośrednictwem telefonu kosztuje 0,8 dol., zaś Internetu – tylko 0,1 dol. Obniżka kosztów pozwoli więc na oferowanie tańszych usług.

W przypadku polskich banków nie można jeszcze mówić o usługach za pośrednictwem sieci, ale wiele z nich nie przestaje na zamieszczaniu informacji o swoich produktach.

Np. Pekao SA oferuje kalkulator do przeprowadzania symulacji spłat kredytu, a Bank Śląski kalkulatory do wyliczania wpłat związanych z przystąpieniem do kasy mieszkaniowej.

Sam policzysz

Tzw. kalkulator to program komputerowy, umożliwiający symulację przebiegu oszczędzania czy spłat kredytu przez dowolne zmienianie wariantów ich wysokości, wielkości planowanego domu, ceny za 1 m kw., oprocentowania, wysokości zgromadzonego kapitału itp.

Od strony graficznej najlepiej prezentują się strony PKO BP oraz Pekao SA. Strony tego drugiego mają formę wieżowca-siedziby banku. Po wejściu wybieramy windę „Polish” albo „English” i wjeżdżamy na interesujące nas piętro – czyli ofertę. Szczegóły są dostępne po wejściu do poszczególnych pokoi – wchodzimy do nich klikając myszką w drzwi.

Na stronach internetowych oprócz informacji na temat oferty umieszczane są: krótka historia banku, raporty finan-

sowe, sieć placówek, otrzymane wyróżnienia i nagrody.

Prezes na ekranie

Powszechny Bank Kredytowy SA chwali się m. in. sponsorowaniem Festiwalu Szymonowskiego. Natrafiliśmy też na rozmowę z dyrektorem Ewą Hytryn i wicedyrektorem Anną Kaszrak z Departamentu Usług Detalicznych na temat jego działalności.

PKO BP zamieszcza zdjęcia swoich szefów. W części dotyczącej czeków możemy zobaczyć jak one wyglądają i jak je trzeba wypisywać.

Osoby zajmujące się biznesem na pewno często będą przeglądały strony Banku Handlowego SA, na których znalazły się informacje na temat polskiego rynku kapitałowego oraz koniunktury gospodarczej w kraju. Jest tu m.in. opis sytuacji na rynku dłużnych instrumentów finansowych, kształtowanie się bilansu płatniczego czy podaży pieniądza.

Strony www mają też (przynajmniej te udało nam się wysledzić): Pomorski Bank Kredytowy SA, Powszechny Bank Gospodarczy SA, Polsko-Amerykański Bank Hipoteczny, PPABank SA. (pk)

Renty, emerytury

W br. emeryci i renciści mogą spodziewać się dwóch waloryzacji świadczeń – w marcu i we wrześniu. W obu wypadkach podwyżka wyniesie 5,25 proc., co ma spowodować, że emerytura renty wzrosną realnie o około 1,5 proc. Gdyby ten warunek nie został spełniony, to wyrównania zostaną wypłacone w przyszłym roku.

W wyniku marcowej waloryzacji, świadczenia wzrosną średnio o około 39 zł, renta inwalidzka o 28 zł, renta rodzinna o 34 zł.

Przeciętna emerytura wypłacona w marcu wyniesie ok. 796 zł, renta inwalidzka – 575 zł, renta rodzinna 686 zł. Natomiast świadczenia minimalne wyniosą będą: emerytura, renta rodzinna i renta za całkowitą niezdolność do pracy – 394,30 zł; renta za częściową niezdolność do pracy – 303,31 zł; renta wypadkowa za całkowitą niezdolność do pracy – 473,16 zł; wypadkowa za częściową niezdolność do pracy – 363,97 zł.

Wzrosną też dodatki do świadczeń; pielęgnacyjny, kombatancki, dla sieroty zupełnej, za tajne nauczanie wyniesie 101,10 zł; pielęgnacyjny dla inwalidy wojennego – 151,65 zł.

Od marca pracujący emeryci i renciści mogą zarobić do 709,70 zł bez zawieszania świadczeń, przy dochodzą do 1419,40 zł ZUS je zmniejszy, a powyżej tej kwoty za wiesi wypłacanie świadczenia.

Ubezpieczenia na dożycie

dokończenie ze str. 1

Należy pamiętać, że firmy asekuracyjne nie są instytucjami charytatywnymi i konstruując umowę przede wszystkim zabezpieczają swoje interesy.

Istotną informacją jest wysokość kapitału akcyjnego towarzystwa. Czym większy tym bezpieczeństwo wkładów klientów jest większe.

Kierowanie się wyłącznie informacją, że firma sprzedała dużą ilość polis jest ryzykowne, jeżeli jednocześnie nie zwiększyła swojego kapitału akcyjnego.

Osoba chcąc wykupić polisę powinna żądać ujawnienia wszystkich warunków umowy, m. in. jaka części składki jest inwestowana w celu osiągnięcia zysku, a ile zabiera firma na pokrycie swoich kosztów działalności, w jakich przypadkach umowa wygasa, kiedy ubezpieczyciel ma prawo odmówić wypłacenia odszkodowania itd.

Planując długoterminowe inwestowanie oszczędności należy pamiętać, że czym wcześniej ubezpieczymy się na życie, tym mniejsze składki

jednak, że nie broszura jest podstawą do dochodzenia praw, lecz umowa.

Niektóre firmy obwarowują umowę szczegółowymi klauzulami, których niedopełnienie zwalnia towarzystwo z wypłacenia odszkodowania lub pozwala zmniejszyć rentę kapitałową. Większość towarzystw zastrzega sobie niewypłacenie odszkodowania powstałego na skutek wojny, stanu wojennego, rozruchów, przewrotów, samobójstwa popełnionego w ciągu 12 miesięcy od daty rozpoczęcia umowy itp. Firmy asekuracyjne różnie określają czas w jakim ubezpieczony musi pozostać niezdolny do pracy, aby otrzymał odszkodowanie, zwykle jest to 6 do 12 miesięcy.

Niektóre towarzystwa żądają np. pod rygorem utraty praw do świadczeń bez prawa zwrotu składek, powiadomienia o zmianie pracy lub podjęciu dodatkowego zatrudnienia.

Firmy zastrzegają też, że świadczenie nie zostanie wypłacone, jeżeli niezdolność do pracy lub śmierć spowodowana została np. nieprzestrzeganiem zaleceń lekarskich, udziałem w zajęciach sporto-

gazów spalinyowych bez względu na ich pochodzenie.

Z powyższego zestawienia wynika, że kontuzja nabyta podczas jazdy na nartach, czy choroba powstała wskutek awarii reaktora elektrowni atomowej nie jest powodem do wypłacenia odszkodowania.

Towarzystwa ubezpieczeniowe nie są instytucjami dobroczynnymi i zawsze skwapliwie korzystają z możliwości niewypłacenia pieniędzy, jeżeli tylko mogą tak postąpić. Dla nich jest to wyłącznie biznes, a w interesach nie ma sentymentów. Dlatego klienci muszą traktować wykup polisy tak samo – jako interes i odpowiednio postępować. Dlatego należy uważnie przeczytać umowę przed jej podpisaniem.

Licz pieniądze i odsetki

Wiedząc, że dwucyfrowa inflacja będzie nam doskwierała jeszcze przez najbliższe kilka lat, zadaniem rzetelnej firmy ubezpieczeniowej jest zapewnienie realnego wzrostu wartości polisy. Obowiązkiem towarzystwa jest inwestowanie składek Klientów w takie instrumenty finansowe, które są bezpieczne i przyniosą większy zysk niż wysokość inflacji.



**POWSZECHNE
TOWARZYSTWO
UBEZPIECZENIOWE
ENERGO-ASEKURACJA S.A.**

UBEZPIECZENIA OD A DO Z

ZAPRASZAMY DO NASZYCH ODDZIAŁÓW

- ⊗ **BIELSKO-BIAŁA,**
ul. 3 MAJA 13, tel./fax (033) 210-92, 11-92-66
- ⊗ **KATOWICE,**
ul. MONIUSZKI 7, tel. (032) 203-42-03, fax 253-02-79
- ⊗ **KRAKÓW,**
AL. SŁOWACKIEGO 39, tel.(012) 634-14-44 w. 216
fax 633-95-61
- ⊗ **NOWY SĄCZ,**
UL. WĄSOWICZÓW 8, tel. (018) 443-82-41 w. 32
fax/tel. 443-65-70
- ⊗ **TARNÓW,**
PLAC DWORCOWY 1, tel.(014) 22-49-29, fax 21-02-33

**GWARANTUJEMY
SZYBKĄ
I FACHOWĄ
OBSŁUGĘ**



będziemy płacili. Umowa z firmą asekuracyjną jest dobrowolna, co oznacza, że towarzystwo może odmówić podpisania umowy np. z osobą starszą lub cierpiącą na pewne choroby lub zwiększyć stawkę dla tych, którzy wykonują niebezpieczne zawody.

Czytaj co podpisujesz

Większość firm przed podpisaniem umowy wręcza klientom tzw. „Ogólne Warunki Ubezpieczenia”. Z reguły jest to kilkunastostronicowa broszura, którą należy dokładnie przeczytać. Pamiętajmy

wych o ryzykownym charakterze np. wspinaczki, skoków ze spadochronem czy nawet jazdy motocyklem o pojemności silnika powyżej 125 ccm itp.

Dla wielu towarzystw powodem niewypłacenia odszkodowań może być też fakt, że śmierć lub trwałe kalectwo powstało w wyniku np. choroby, ułomności fizycznej oraz medycznych i chirurgicznych skutków jej leczenia, lub innych chorób, które wystąpiły nagle np. zawały, wylewy, udary oraz skutków napromieniowania jak i działania wszelakiego rodzaju trucizn,

Niektóre firmy stosują roczną, dobrowolną indeksację składek, jak i sumy ubezpieczenia, stosownie do wysokości inflacji, tak, aby utrzymać ich realną wartość. Inne indeksują wkłady w zależności od wypracowanego zysku.

Pamiętać jednak należy, że zysk bilansowy jaki wypracuje towarzystwo, jest zyskiem jego akcjonariuszy, a ile przeznaczona zostanie na wzrost wartości polis, powinno być zagwarantowane w umowie. Klienci muszą bacznie obserwować to, co kupili i w jakim stopniu wzrasta wartość polisy.

Kasy mieszkaniowe

Panaceum czy wielkie halo?

Kasy mieszkaniowe miały być alternatywą dla mniej zasobnych, pozwalającą zebrać środki na mieszkanie, alternatywą dla wydatków gotówkowych i wysoko oprocentowanych kredytów mieszkaniowych. Zamiast tego wyszło wielkie halo.

Korzyścią z przystąpienia do kasy jest możliwość zaciągnięcia preferencyjnie oprocentowanego kredytu. Jego wysokość to maksymalnie 150% zgromadzonych oszczędności. Jest to oferta dla zasobnych. Popularność ratuje możliwość uzyskania ulg podatkowych. Kredyt kontraktowy jest najni-

żej oprocentowanym kredytem mieszkaniowym dostępnym na naszym rynku. Może zostać przeznaczony na: – kupno, budowę, przebudowę, rozbudowę i nadbudowę domu albo lokalu mieszkalnego; – uzyskanie spółdzielczego prawa do lokalu mieszkalnego lub prawa do domu jednoro-

dzinnego w spółdzielni mieszkaniowej; – remont domu albo lokalu, z wyjątkiem bieżącej konserwacji i odnawiania; – spłatę kredytu bankowego zaciągniętego na ww. cele; – kupno działki budowlanej lub jej części pod budowę domu jednorodzinnego lub budynku mieszkalnego, w którym jest lub ma być położony lokal mieszkalny kredytobiorcy.

Czym się różni od kredytu mieszkaniowego? Podpisując umowę o kredyt kontraktowy

klient zobowiązuje się do comiesięcznych wpłat na rachunek oszczędnościowo-kredytowy przez co najmniej 36 miesięcy. Bank zobowiązuje się, po okresie oszczędzania na określonych warunkach, do udzielenia kredytu.

Od okresu oszczędzania uzależniono okres, na jaki zostanie przyznany kredyt – maksymalnie jego 1,5-krotność. W BPH okres spłaty kredytu ma być równy okresowi oszczędzania, z możliwością wydłużenia o 1-2 lata.

Maksymalna wysokość kredytu wynosi 150% zgromadzonych oszczędności wraz z odsetkami. A to oznacza, że bank pożyczyci nam 1/3 pieniędzy na nasze mieszkanie, 2/3 to nasze oszczędności. Kto chce kupić mieszkanie, będzie musiał odkładać co miesiąc sporo pieniędzy. Ponadto przy udzieleniu kredytu bank będzie brał pod uwagę: regularność wpłat,

wielkość dochodów gospodarstwa domowego i sposób zabezpieczenia kredytu. Warto o tym pomyśleć wcześniej. Jeśli klient nie będzie miał zabezpieczenia, nici z kredytu.

Trzeba też wziąć pod uwagę prowizję od wpłat na rachunek – podajemy je w tabeli. Jak widać, banki premiąją dokonanie wpłat z prowadzonych przez nie rachunków oszczędnościowych. Przy wzięciu kredytu trzeba też będzie zapłacić prowizję – zwykle 2%. Trzeba też pamiętać, że kredyt będzie oprocentowany. Stopa procentowa jest niższa niż kredytów komercyjnych, ale nadal jest to ok. 10% całej kwoty zadłużenia.

Ulgą podatkową

Oszczędzając w kasie mieszkaniowej można skorzystać z ulgi w podatku dochodowym – maksymalnie do 30%.

Limit odliczeń to 30% faktycznie wpłaconych na rachunek środków w 1997 r., jednak nie więcej niż 4.914 zł. Stanowi to roczne wpłaty w kwocie 16.380 zł. W 1998 r. limit odliczeń to 30% faktycznie wpłaconych na rachunek środków. Jednak kwota ulgi nie może być większa niż 6% kwoty bazowej stanowiącej iloczyn 70 m kw. p.u. i wskaźnika przeliczeniowego do celów obliczenia premii gwarancyjnej od wkładów na książeczkach mieszkaniowych za III kwartał '97 (czyli 1450 zł). Tegoroczna ulga może więc wynieść maksymalnie 6.090 zł. Aby ją uzyskać trzeba wpłacić do kasy w formie składek 20.300 zł.

W ub.r. wiele osób przystępowało do kas, a następnie wycofywało wkłady, nie tracąc ulgi. Wystarczyło podpisać oświadczenie, że pieniądze zostaną wykorzystane na cele mieszkaniowe. Od 1 stycznia tego roku przepisy się zmieniły i bank przy wycofaniu pieniędzy pobiera zaliczkę w wysokości 20% kwoty na podatek dochodowy.

Sam policzysz

BSK oferuje w Internecie specjalne kalkulatory, które w obliczeniach uwzględniają prognozy zmian stopy redyskonta NBP i cen w budownictwie. Przedstawiamy wyliczenia tylko dla BSK, mając na uwadze, że są one hipotetyczne, uzależnione od wielu zmiennych.

Przemysław KOCUR

SYMULACJA OSZCZĘDZANIA W KASIE MIESZKANIOWEJ BSK

okres oszczędzania (mies.)		36			
dostępność kredytu	maj 2001				
liczba miesięcy spłaty		54			
Miesięczna wpłata (zł)		100	200	500	1000
kwota zaoszczędzona (zł)		3.796	7.593	18.982	37.965
kapitał (zł)		3.600	7.200	18.000	36.000
odsetki (zł)		196	393	982	1.965
możliwy kredyt (zł)		5.694	11.390	28.473	56.948
kwota na cele mieszkaniowe (zł)		9.490	18.983	47.455	94.913
rata kredytu (bez odsetek) (zł)		105	211	527	1.055
okres oszczędzania (mies.)		72			
dostępność kredytu	maj 2002				
liczba miesięcy spłaty		108			
Miesięczna wpłata (zł)		100	200	500	1000
kwota zaoszczędzona (zł)		7.829	15.658	39.146	78.292
kapitał (zł)		7.200	14.400	36.000	72.000
odsetki (zł)		629	1.258	3.146	6.292
możliwy kredyt (zł)		11.744	23.487	58.719	117.438
kwota na cele mieszkaniowe (zł)		19.573	39.145	97.865	195.730
rata kredytu (bez odsetek) (zł)		109	217	544	1.087
okres oszczędzania (mies.)		120			
dostępność kredytu	maj 2008				
liczba miesięcy spłaty		156			
Miesięczna wpłata (zł)		100	200	500	1000
kwota zaoszczędzona (zł)		13.693	27.385	68.463	136.926
kapitał (zł)		12.000	24.000	60.000	120.000
odsetki (zł)		1.693	3.385	8.463	16.926
możliwy kredyt (zł)		20.540	40.501	109.002	218.004
kwota na cele mieszkaniowe (zł)		34.233	68.466	174.465	348.930
rata kredytu (bez odsetek) (zł)		114	228	571	1.141

(Wyliczenia przeprowadzono przy pomocy Kalkulatora Kwotowego, dostępnego na internetowych stronach BSK.)

SYMULACJA OSZCZĘDZANIA NA 60-METROWE MIESZKANIE (BSK)

liczba metrów kw. mieszkania	60			
cena 1 m kw. (zł)	2.000			
początek oszczędzania	luty 1998			
okres oszczędzania (mies.)		36	72	120
zakończenie oszczędzania	luty 2001	luty 2004	luty 2008	
kwota wpłaty (zł)	1.691	961	668	
kwota zaoszczędzona (zł)	64.198	75.239	91.467	
kapitał (zł)	60.876	69.192	80.160	
odsetki (zł)	3.322	6.047	11.307	
możliwy kredyt (zł)	96.297	112.859	137.201	
cena mieszkania (zł)	160.451	188.046	228.572	
kwota na cele mieszkaniowe (zł)	160.495	188.098	228.668	
dostępność kredytu	maj 2001	maj 2004	maj 2008	
liczba miesięcy spłaty	54	108	160	
rata kredytu (bez odsetek) (zł)	1.783	1.045	762	

(Wyliczenia przeprowadzono przy pomocy Kalkulatora Wartościowego, dostępnego na internetowych stronach BSK.)

INICJATYWA MIKRO KORZYSTNE POŻYCZKI DLA MAŁYCH FIRM NA DZIAŁALNOŚĆ GOSPODARCZĄ

Od 1 marca 1996 roku działa w Krakowie Inicjatywa Mikro: program pożyczek dla małych firm, które z uwagi na brak odpowiedniego zabezpieczenia, formę opodatkowania czy też krótki okres działalności mają problem z uzyskaniem kredytu w banku.

Do chwili obecnej Inicjatywa Mikro udzieliła ponad 500 pożyczek. Klientom oferujemy stały dostęp do źródła finansowania, uproszczone procedury i szybkie rozpatrywanie wniosków. Kolejna pożyczka może być udzielona w dniu spłaty ostatniej raty poprzedniej pożyczki. Istnieje także możliwość udzielenia pożyczek dla osób rozpoczynających działalność gospodarczą.

**POŻYCZKA
INDYWIDUALNA 31%**
np. 10.000 zł na 12 miesięcy
miesięczna rata 979,80 zł
11.757,56 zł
efektywne oproc. 18%

O pożyczkę może ubiegać się przedsiębiorca, który zatrudnia nie więcej niż 10 pracowników, nie zalega z podatkami oraz ma opłacone składki ZUS. Maksymalna kwota pożyczki wynosi 30.000 zł.

Specjalną ofertą Inicjatywy Mikro są tzw. pożyczki grupowe o stałym oprocentowaniu rocznym 28% liczącym od zmniejszającej się kwoty kapitału (efektywnie 16%) grupa przedsiębiorców (4-7 osób) wzajemnie je sobie poręcza.

Pożyczki indywidualne są oprocentowane od 29% do 31% w stosunku rocznym (efektywnie 16,4% 18%, niższe oprocentowanie dotyczy kolejnej pożyczki). Zabezpieczeniem pożyczki jest poręczenie 3 osób oraz weksel własny.

Od przyznanej kwoty pobierana jest opłata administracyjna w wysokości 2%.

POŻYCZKA GRUPOWA (28%)
np. 6.000 zł na 6 miesięcy
miesięczna rata 1.083,24
w sumie do spłaty
6.499,42 zł
efektywne oproc. 8%

Środki finansowe przeznaczone na działalność Inicjatywy Mikro pochodzą z Polsko-Amerykańskiego Funduszu Przedsiębiorczości.

Zapraszamy od poniedziałku do piątku w godz. 9-17

**Biuro Inicjatywy Mikro w Krakowie mieści się przy al. Krasińskiego 11A,
tel./fax 422-42-57, centr. 422-70-44 w. 131, 132.**

AUTORYZOWANY
PRZEDSTAWICIEL

Plus
GSM

COMPUTERS®
Comex Sp. z o.o.

ul. Mackiewiczza 17
DOM HANDLOWY „MOZART”
tel. 415-59-40 w. 27,
tel./fax 636-50-54,
tel. kom. (0-601) 46-01-52

Kontakt i swoboda

Plus GSM to pełna swoboda i kontakt.

Tylko do końca lutego możesz zostać abonentem sieci Plus GSM już za 100 złotych netto. Do wyboru masz markowe telefony cyfrowe w doskonałej cenie.

Nie czekaj, odwiedź punkt sprzedaży sieci Plus GSM, a potem pakuj telefon i jazda na narty.

Z sieci Plus GSM możesz teraz korzystać w niemal każdej górskiej miejscowości w całej Europie, a dzięki świetnemu zasięgowi na drogach będziesz w stałym kontakcie już w trakcie podróży.



Pierwsza kasa oszczędnościowo-budowlana w Polsce rozpocznie działalność w połowie roku

Z niemiecką tradycją

W tym roku rozpoczną działalność w Polsce pierwsze kasy oszczędnościowo-budowlane. Jako pierwsze akt założycielski kasy podpisał Bank Gospodarki Żywnościowej, Gospodarczy Bank Wielkopolski oraz Bausparkasse Schwäbisch Hall AG. Swoją działalność kasa rozpocznie najprawdopodobniej w maju przyszłego roku, po uzyskaniu zgody NBP.

Kasy będą działać w oparciu o ustawę z 5 czerwca ub. r. o kasach oszczędnościowo-budowlanych i wspieraniu przez państwo oszczędzania na cele mieszkaniowe.

Zamiast ulgi — premia

W swojej formule kasy budowlane są podobne do działających już kas mieszkaniowych. Różnią się sposobem premiowania oszczędzających — w kasach mieszkaniowych jest to ulga podatkowa, w kasach budowlanych — premia wypłacana przez państwo. Istotą obu kas jest systematyczne oszczędzanie w celu uzyskania preferencyjnego kredytu.

Minimalny okres oszczędzania w kasie oszczędnościowo-budowlanej jest określony w ustawie i wynosi 2 lata. Również wysokość premii jest ustalona ustawowo. Wynosi ona rocznie 30 proc. zgromadzonych w danym roku wkładów. Nie może być jednak wyższa niż trzykrotność ceny 1 m kw. lokalu, ustalonej dla obliczenia wysokości premii gwarancyjnej od wkładów na książeczkach mieszkaniowych za III kwartał roku poprzedzającego rok, za który naliczana jest premia.

W III kwartale ub. r. cena 1 m kw. wyniosła 1 tys. 450 zł,

co oznacza, że w tym roku premia nie może przekroczyć 4 tys. 350 zł.

W kasie BGŻ wkłady oprocentowane będą w wysokości 3 proc. rocznie, a kredyty — 6 proc. Wysokość kredytu będzie połową kwoty jaką klient zadeklaruje jako niezbędną do realizacji inwestycji. Jeżeli np. ktoś zadeklaruje 50 tys. zł, otrzyma kredyt w wysokości 25 tys. zł. Kredyt zostaje uruchomiony w momencie gdy klient zgromadzi połowę zadeklarowanej kwoty. Spłata kredytu może być o połowę dłuższa niż wynosił okres oszczędzania.

Jak już wspomnieliśmy, minimalny okres oszczędzania wynosi dwa lata, nie ma natomiast określonego maksymalnego okresu oszczędzania.

Cierpliwe ciutanie

Według zapowiedzi kasa BGŻ będzie oferować kilka rodzajów umów oszczędnościowo-kredytowych umożliwiających osiągnięcie takiej samej sumy umowy po różnym okresie oszczędzania. Oferta będzie więc dostosowana do zróżnicowanych możliwości finansowych klientów.

Według wyliczeń BGŻ, docelową kwotę w wysokości 60 tys. zł można osiągnąć po czterech latach, jeżeli miesięczne

wpłaty będą wynosiły 540 zł, po sześciu latach — przy miesięcznych wpłatach w wysokości 350 zł, lub po ośmiu latach — wpłacając miesięcznie 240 zł. Wpłacając miesięcznie po 150 zł po czterech latach zgromadzone oszczędności wyniosą 17 tys. zł, po sześciu — 25 tys. zł, po ośmiu — 38 tys. zł. Według założycieli kasy optymalny okres oszczędzania wynosi 5-7 lat.

Zachętą do oszczędzania w kasach mieszkaniowych jest możliwość skorzystania z 30 proc. ulgi podatkowej. Z tej możliwości nie mogą jednak skorzystać rolnicy, którzy nie płacą podatku dochodowego. Dla nich kasa oszczędnościowo-budowlana jest korzystniejszym rozwiązaniem dzięki wypłacanej premii.

Według Horsta Kleinera, prezesa Bausparkasse Schwäbisch Hall, do końca tego roku rachunki w kasie będzie posiadać 300-400 tys. klientów.

Partner z doświadczeniem

Kapitał założycielski pierwszej polskiej kasy oszczędnościowo-budowlanej wynosi 60 mln zł. Strona niemiecka posiada w spółce 74 proc. udziałów, BGŻ — 25 proc., a GBW — 1 proc. Umowa przewiduje możliwość zwiększenia udziałów strony polskiej.

Bausparkasse Schwäbisch Hall AG jest największą działającą w Niemczech kasą oszczędnościowo-budowlaną. Powstała w 1931 r. i aktualnie jej udział w niemieckim rynku

wynosi 25 proc. Polska kasa będzie czwartą spółką-córką Bausparkasse Schwäbisch Hall w Europie Środkowej. Pozostałe działają już w Czechach, na Słowacji i Węgrzech. Łącznie mają ok. 2 mln klientów.

Będzie konkurencja

List intencyjny w sprawie powołania kasy oszczędnościowo-budowlanej z niemieckim BHW Holding podpisał Wielkopolski Bank Kredytowy. Również ta kasa rozpocznie działalność w połowie przyszłego roku. W III kwartale br. uruchomienie kasy zapowiada Grupa PeKaO SA. Również i ten bank skorzysta z niemieckich wzorów. PeKaO SA utworzy kasę wspólnie z Wuerstenrot Salzburg, która jest trzecią co do wielko-



ści kasą budowlaną w Niemczech.

O zamiarze powołania kasy oszczędnościowo-budowlanej poinformował także zarząd Banku Współpracy Regionalnej. Także krakowski bank planuje uruchomienie kasy z partnerem niemieckim. Do stworzenia kas przymierzają się ponadto inne banki, w tym PKO BP.

Krzysztof ŻYRA

RCB 

RAIFFEISEN CENTROBANK S.A.

Stabilny i bezpieczny

Przoduje w obsłudze Narodowych Funduszy Inwestycyjnych. Jest liderem na rynku bonów dłużnych, proponuje szeroki wachlarz usług na rynku pierwotnym i wtórnym. Spośród banków z kapitałem zagranicznym utworzył w Polsce jedną z największych sieci oddziałów. Od początku swej działalności przoduje pod względem jakości i szybkości obsługi. Stabilność, bezpieczeństwo i profesjonalizm — to podstawowa dewiza działalności Grupy Raiffeisen w Polsce.

Raiffeisen Centrobank SA działa w naszym kraju od 1991 r. Powstał jako jeden z pierwszych banków z udziałem kapitału zagranicznego. Jego akcjonariuszami są dwa banki austriackie: Raiffeisen Zentralbank Österreich AG posiadający 75 proc. akcji oraz Centro Internationale Handelsbank AG z 25-procentowym pakietem. Grupa Bankowa Raiffeisen to największa prywatna grupa finansowa w Austrii, która opanowała jedną czwartą tamtejszego rynku (ponad 2400 placówek). Ma przedstawicielstwa na najważniejszych rynkach finansowych świata. Od kilku lat umacnia swą pozycję w Europie Środkowej i Wschodniej, tworząc w tej części kontynentu największą spośród banków zachodnich sieć wyspecjalizowanych instytucji finansowych. Dowodem uznania efektów tej działalności był tytuł „Banku Komercyjnego Roku”, przyznany w 1993 r. przez londyńskie pismo finansowe Central European. RZB należy do UNICO — międzynarodowej grupy skupiającej banki z 9 państw europejskich.

Nowoczesność z tradycji

Raiffeisen Centrobank SA jest główną instytucją Grupy Raiffeisen w Polsce. Należy do licznego grona europejskich banków, które odwołują się do dziedzictwa Fryderyka Wilhelma Raiffeisena — wybitnego twórcy bankowości spółdzielczej w ubiegłym stuleciu. Historyczne tradycje znajdują odzwierciedlenie we współczesnej bogatej ofercie austriackiej instytucji finansowej.

RCB obsługuje duże, średnie i małe firmy, gminy oraz klientów indywidualnych (program private banking). Celem banku jest dostarczenie szybkiej i profesjonalnej, będącej na wysokim poziomie obsługi klienta. Obok tradycyjnych usług, bank proponuje szereg innowacyjnych produktów bankowych, grupując je w pakiety stosownie do potrzeb i oczekiwań poszczególnych klientów. Szczególnie dobrze zostały przyjęte przez rynek elastyczne warunki przeprowadzania transakcji na rynku pieniężnym i walutowym.

Oferta kredytowa obejmuje kredyty na bieżącą działal-

ność oraz średnio- i długoterminowe na finansowanie projektów inwestycyjnych (project finance), udzielane w PLN lub walutach wymienialnych. RCB organizuje konsorcja kredytowe w celu sfinansowania dużych projektów inwestycyjnych i uczestniczy w konsorcjach organizowanych przez pozostałe banki z Grupy Raiffeisen oraz inne instytucje finansowe.

Szczególnie dobrze rozwinięta dziedzina usług RCB to finansowanie transakcji handlowych, m. in. poprzez factoring, forfaiting i gwarancje bankowe. RCB otwiera akredytywy i potwierdza akredytywy innych banków.

Od początku działalności RCB przoduje na rynku pod względem jakości i szybkości obsługi płatniczej. W tym celu korzysta z systemów rozliczeń międzybankowych ELIXIR oraz SYBIR Krajowej Izby Rozliczeniowej oraz jest poważnym użytkownikiem systemu SWIFT w Polsce. RCB proponuje klientom systemy electronic banking MultiCash.

Lider wśród dealerów

Raiffeisen Centrobank SA ma pełną licencję bankową, która pozwala na dokonywanie wszystkich krajowych i zagranicznych operacji finansowych w złotych i walutach wymienialnych. Znajduje się w gronie 17 banków-de-

alerów rynku pieniężnego, wybranych w konkursie przez NBP. Jest dealerem rynku pierwotnego bonów skarbowych oraz aktywnym uczestnikiem rynku wtórnego, oferując bony przedsiębiorstwom i klientom indywidualnym.

W aranżacji programów emisji bonów dłużnych dla przedsiębiorstw RCB zajmuje jedną z czołowych pozycji. Do połowy ub. r. bank zorganizował dla 35 emitentów emisje o łącznej wartości 841 mln zł. Z tych usług banku skorzystał m. in. Elektrim S.A., Exbud S.A., Mieszko S.A., Rolimpex S.A., Sobiesław Zasada Centrum S.A., Impexmetal S.A. W kwietniu '97 RCB zorganizował program emisji bonów dla XI NFI, nieco później z tej formy pozyskania środków skorzystał NFI Magna Polonia. Dla NFI i spółek portfelowych bank ma, oprócz standardowych produktów, specjalną ofertę, która obejmuje m. in. rachunki powiernicze, które służą obsłudze sprzedaży akcji spółek portfelowych przez fundusze zagranicznym inwestorom strategicznym. Natomiast z usług powierniczych korzystają mogą zarówno instytucje, jak i klienci indywidualni.

Zarządca i gwarant

RCB, wraz z dwiema austriackimi spółkami i trzema polskimi firmami doradcymi, tworzą Konsorcjum

Raiffeisen Atkins SA, które od 1994 r. jest firmą zarządzającą NFI Progress. W portfelu 35 spółek tego funduszu jest m. in. Podhalańskie Przedsiębiorstwo Przetwórstwa Spożywczego Tymbark S.A., Polskie Zakłady Zbożowe w Krakowie. Umiejętne lokowanie środków pozwoliło na osiągnięcie przez Progress wysokiego zysku (tylko na koniec czerwca '97 ponad 55 mln zł) oraz udany w ub. r. debiut na giełdzie (trzecia najwyższa cena wśród 15 NFI). Wartość aktywów netto na jedną akcję tego NFI wzrosła z 8,03 zł (31.12.1995 r.) do 13,32 zł (30.06.1997 r.). Fundusz zarządzany przez polsko-austriackie konsorcjum uzyskał znakomite rekomendacje wystawione m. in. przez Merrill Lynch oraz HSBC James Capel.

Działający od 1994 r. dom maklerski Raiffeisen Capital & Investment Polska SA zorganizował we wrześniu '96 pierwszą w Polsce emisję obligacji zamiennych na akcje denominowanych w złotych dla kieleckiej spółki KPBP BICK — wolumen emisji wyniósł 7,5 mln zł. Natomiast w sierpniu '97 dom maklerski pełnił po raz pierwszy funkcję gwaranta emisji akcji tarnowskiej spółki Ampli (RCI gwarantował objęcie 60 proc. wolumenu emisji) i zapowiada przeprowadzenie ofert publicznych kolejnych spółek.

Zgodnie z tendencjami rozwoju polskiego rynku kapitałowego RCI Polska zamierza przeistoczyć się w bank inwestycyjny we współpracy z Raiffeisen Investment Polska sp. z o.o. Na razie firma ta oferuje usługi w dziedzinie finansowania strategicznego, pomoc w przeprowadzeniu strategicznych inwestycji, prowadzi doradztwo w zarządzaniu oraz badania rynkowe.

Grupę Raiffeisen Polska tworzy jeszcze Epalg sp. z o.o., należąca do domu handlowego F. J. Elsner & Co. z Wiednia. Epalg był jedną z pierwszych w Polsce firm leasingowych, a z czasem skoncentrował się na działalności handlowej i produkcyjnej. Eksportuje i importuje głównie mrożone warzywa i owoce oraz koncentraty owocowe (jedyny polski przedstawiciel Citrovity z Brazylii — światowego potentata w produkcji koncentratu soku pomarańczowego), a także surowce dla przemysłu farmaceutycznego, produkty chemiczne, stal, drewno, papier.

Zapraszamy do naszego oddziału w Krakowie:
al. 3 Maja 9,
30-062 Kraków,
tel. (0-12) 632-45-66,
fax: (0-12) 632-50-84

(ECe)
tekst sponsorowany

Ubezpieczenie na dożycie

W co i jak lokować oszczędności, by po 10-20 latach móc wieść spokojny żywot emeryta? Czekanie na reformę systemu ubezpieczeń społecznych jest stratą czasu. Lepiej jak najszybciej zacząć myśleć o przyszłości i samemu stworzyć własny system emerytalny.

Kupując polisy, należy dokładnie zapoznać się z umową. Towarzystwa ubezpieczeniowe tak je redagują, aby przede wszystkim zabezpieczać własne interesy. Takie postępowanie stwarza realne zagrożenie, że uzyskanie odszkodowania po wypadku może być niemożliwe.

Przedstawiciele niektórych firm ubezpieczeniowych przyznają, że najwięcej pracy mają działy negocjujące kwestię wypłat odszkodowań.

Po przeglądnięciu ofert, jakie proponują firmy ubezpieczeniowe, nasuwa się kilka uwag. Nie opłaca się ubezpieczać na wysoką sumę, np. 50 tys. zł w jednym towarzystwie. Bezpieczniejsze jest rozbić tę kwotę na kilka umów w różnych firmach ubezpieczeniowych. Dywersyfikacja inwestycji (tak to się fachowo nazywa), jest jak najbardziej zalecana.

Towarzystwa reinwestują wpłacane przez ubezpieczonych składki na rynku kapitałowym. W Polsce przy stosunkowo wysokiej jeszcze inflacji są to działania odznaczające się stosunkowo dużym ryzykiem.

Rozbicie inwestycji długoterminowych pomiędzy kilka towarzystw asekuracyjnych zwiększa bezpieczeństwo lokat i zapewnienia osobie ubezpieczonej większe prawdopodobieństwo, że otrzyma ona w przyszłości pieniądze na jakie liczyła, firmy bowiem stosują różne sposoby urealnienia wartości polis. W przypadku śmierci, wypadku, inwalidztwa itd. wypłacana suma będzie taka sama jakby umowa zawarta została z jedną firmą na większą kwotę.

Dywersyfikacja inwestycji ma także inne zalety. Można zrezygnować z którejś polisy, gdy np. potrzebna jest gotówka, jednocześnie nie pozbawiając się ubezpieczenia.

Podjęcie decyzji należy kierować się nie tylko tym, ile będziemy potrzebowali pieniędzy, będąc na emeryturze. Należy trzeźwo spojrzeć na możliwości systematycznego płacenia składek.

Daniel SZAFRUGA

Pamiętaj o zasadach, czyli jak kupować polisę?

Bez względu jaką polisę chcemy kupować – rentową, ubezpieczenia na życie, odpowiedzialności cywilnej, od nieszczęśliwych wypadków, majątkową itp. warto pamiętać o kilku podstawowych zasadach i przysługujących nam prawach.

Zapoznać się z umową

Podstawą jest stwierdzenie czy towarzystwo asekuracyjne ma pozwolenie na działalność wydane przez Ministerstwo Finansów (obecnie ma ich 18 firm). Kolejnym krokiem jest zapoznanie się z treścią umowy. Warunki ubezpieczeń jakie oferują firmy różnią się między sobą, dlatego należy

porównać oferty przynajmniej kilku firm. Dobry produkt ma jasno i zrozumiale sformułowane punkty umowy. W przypadku gdy któreś są niezrozumiałe, należy żądać ich wyjaśnienia.

Dobry agent, pracownik firmy, broker powinien bez naszego ponaglenia i dodatkowych pytań zwrócić uwagę na pułapki i mielizny umowy.

Gdy okaże się po wnikliwej analizie, że po podpisaniu umowy na niekorzystnych warunkach nie jesteśmy bez szans

Klient jest bowiem słabszą stroną. Prawo określa to jako „dołożenie należytej staranności świadczenia usług”.

Agent lub broker

Takiemu agentowi warto poświęcić dużo uwagi. Informacja o niekorzystnych dla nas zapisach nie musi być równoznaczna z rezygnacją z zakupu polisy. Możemy być pewni, że inne firmy, które nie wspomniały o tych kruczkaach prawnych, na pewno mają je zawarte w umowach.

Gdy naszych wątpliwości nie rozwiał żaden z agentów firm, które odwiedziliśmy, gdyż trafiliśmy na tych, którzy

wyznają zasadę, że gruntowna informacja odstrasza klienta, można udać się do licencjonowanego brokera.

Zrywamy umowę

Gdy okaże się po wnikliwej analizie, że podpisaliśmy umowę na niekorzystnych warunkach nie jesteśmy bez szans.

Polskie przepisy przewidują, że w ogólnych warunkach ubezpieczenia można na nawet należyte zastrzeżenie odstąpienia od umowy ubezpieczenia w okresie 30 dni – dla osób fizycznych i 7 dni dla osób prawnych od daty jej zawarcia.

ds



Leasing regulowany

Jest już gotowy projekt uregulowania leasingu w kodeksie cywilnym. Jeśli zostanie przyjęty przez Sejm, byłby podstawą do przygotowania podatkowej ustawy leasingowej. W projekcie nie ma rozróżnienia na leasing operacyjny i finansowy. Jest mowa o nabyciu rzeczy przez finansującego (leasingodawcę) od nabywcy i oddaniu jej korzystającemu (leasingobiorcy) „do używania lub również pobierania pożytków przez czas oznaczony”. Projekt opracował prof. Jerzy Poczub z Uniwersytetu Warszawskiego.

(pk)

Canada Brokers
UBEZPIECZENIA

O SWOJĄ PRZYSZŁOŚĆ ZADBAJ SAM IM WCZEŚNIEJ, TYM TANIEJ



Z Haliną KOMOROWSKĄ, dyrektorem Oddziału Canada Brokers w Krakowie rozmawia Daniel Szafuga

– Od przyszłego roku zaczną obowiązywać nowy system ubezpieczeń społecznych. W przyszłości emeryturę otrzymywać będziemy z trzech źródeł: ZUS, funduszu emerytalnego, indywidualnej polisy. Czy opłaca się więc zawiązać teraz indywidualne, grupowe ubezpieczenia emerytalne?

– Im wcześniej, tym lepiej dla ubezpieczonego. Dłuższy okres płacenia składek na polisę to wyższa emerytura, renta. Jeżeli ktoś zdecyduje się ubezpieczyć mając 30 lat, będzie płacił znacznie niższe składki, niż osoba kupująca polisę w wieku 40 lat. Już teraz każdy z nas indywidualnie może budować swój program zabezpieczenia siebie i swojej rodziny na przyszłość. Czeka-

nie i liczenie wyłącznie na opiekę państwa zwykle smutno się kończy. O własną przyszłość należy zadbać samemu.

– Jakie polisy zapewnią spokojną i w miarę dostatnią „jesień życia”?

– Są to głównie polisy mieszane na wypadek śmierci i dożycia, łączące element zabezpieczenia finansowego najbliższych oraz oszczędzania. Istnieją także ubezpieczenia o charakterze emerytalnym – posiadające tzw. fundusz inwestycyjny, których podstawowym założeniem jest wypłata świadczeń po przejściu na emeryturę oraz pracownicze ubezpieczenia grupowe.

– Przecież większość zatrudnionych jest ubezpieczona przez zakład pracy.

– Owszem, ale zwykle jest to tylko poli-

sa na wypadek śmierci pracownika lub inwalidztwa, a nie zabezpieczenia na starość. Jednym z efektów reformy systemu ubezpieczeń społecznych będzie zrzucenie przez państwo części odpowiedzialności za świadczenia emerytalne na obywateli. Na pracodawców też spadnie problem zwiększenia zakresu świadczeń socjalnych dla pracowników. Dla nich rozwiązaniem jest grupowe ubezpieczenie. Umowa, którą zawiera pracodawca zwykle przewiduje nie tylko wypłatę najbliższym świadczenia na wypadek śmierci czy trwałego uszczerbku na zdrowiu, ale także świadczenia rentowego po zakończeniu pracy, przejściu na emeryturę. Składka jest opłacana przez pracodawcę i on ustala wiek nabycia prawa do świadczenia emerytalnego oraz minimalny okres przebywania w zakładowym funduszu emerytalnym.

– Dla pracodawcy zawarcie grupowego ubezpieczenia pracowników to dodatkowe obowiązki. Czy ma on także jakieś korzyści?

– Mimo automatyzacji procesów produkcyjnych – to nie maszyny tworzą największą wartość zakładu pracy. Najcenniejszym kapitałem firmy jest wykształcona i doświadczona kadra – ludzie.

Troska o personel to nie tylko wysokie wynagrodzenia, ale także zapewnianie pracownikom bezpieczeństwa socjalnego w sytuacji gdy nie mogą kontynuować pracy, a to zapewnia grupowe ubezpieczenie. Ułatwia ono zatrzyma-

nie w firmie najcenniejszych specjalistów i pozyskanie nowych.

– Niewielu pracodawców patrzy tak perspektywnie. Znaczna część dostrzega tylko koszty...

– Wydatki pracodawcy na zakup polisy na życie dla pracownika do wysokości 7 proc. podstawy wymiaru składek zostały wyłączone z podstawy wymiaru na ZUS. Warunkiem jest objęcie ubezpieczeniem co najmniej 50 proc. załogi. Tak więc dla firmy są to koszty.

Jeśli ubezpieczenie obejmuje odszkodowanie dla rodziny po zmarłym pracowniku to pracodawca jest zwolniony od wypłaty odprawy pośmiertnej. Tego typu ubezpieczenie może być też dodatkową formą wynagradzania pracowników.

– Ale od wynagrodzenia płaci się podatek dochodowy. Kto go uiszcza w przypadku ubezpieczenia grupowego?

– Składka jest przychodem pracownika, więc musi on odprowadzić podatek. W zamian, świadczenie ubezpieczeniowe jest nie opodatkowane.

– Czyli, że renta, którą otrzyma ubezpieczony, po wygaśnięciu polisy będzie wolna od podatku?

– Właśnie tak.

– Co w sytuacji odejścia pracownika z firmy lub likwidacji zakładu pracy, ogłoszenia jego upadłości itp.?

– Pracodawca ustala zasady przystąpienia i wyjścia z ubezpieczenia. Jedną z możliwości jest kontynuowanie indywidualnie polisy po odejściu pracownika

z zakładu macierzystego. Dotyczy to także likwidacji firmy. W takim przypadku polisa zawsze przechodzi na własność pracownika, który dalej może ją kontynuować.

– Nie zawsze łatwo znaleźć nową pracę. Bezrobotny nie ma pieniędzy na opłacenie składki ubezpieczenia. Co wtedy?

– Można zamienić polisę w bezskładkową. – Czy pracodawca nie będzie mógł pokryć swoich długów z pieniędzy gromadzonych na polisach pracowników lub dać je jako zabezpieczenie kredytu?

– Takiej możliwości nie ma.

– Czy umowy zawarte teraz nie stracą na wartości po wejściu w życie reformy systemu ubezpieczeń społecznych?

– Obecnie sprzedawane ubezpieczenia grupowe pozwalają zbudować nowoczesny plan emerytalny w zakładzie i nie będą wymagały zmian po wejściu w życie reformy systemu emerytalnego. Co więcej funkcjonowanie funduszy emerytalnych – przewidzianych w reformie – będzie zbliżone do konstrukcji obecnych na rynku ubezpieczeń na życie z funduszem inwestycyjnym.

– Zakłady ubezpieczeń konkurując o klienta sugerują, że ich oferta jest jedyna i najlepsza. Czy zawsze znajduje to potwierdzenie w praktyce?

– Na rynku ubezpieczeń na życie działa 18 towarzystw ubezpieczeniowych.

Dokonanie wyboru produktu odpowiadającego interesom i potrzebom ubez-

pieczonego wymaga wnikliwej analizy ogólnych i szczegółowych warunków ubezpieczenia, istotne są też informacje o sytuacji finansowej ubezpieczyciela w zakresie reasekuracji.

Również ważna jest organizacja serwisu, czyli cała obsługa klienta. Wybór najbezpieczniejszego towarzystwa ubezpieczeniowego oraz optymalnych produktów ubezpieczeniowych nabierają w tej sytuacji kluczowego znaczenia. Jeśli więc mamy jakiegokolwiek wątpliwości powinniśmy skorzystać z pomocy brokera ubezpieczeniowego.

– Broker to nowa profesja, niezbyt jeszcze znana. Czy może Pani nam ją przybliżyć?

– Jest to osoba, która reprezentuje klienta wobec Towarzystw Ubezpieczeniowych i posiada stosowne zezwolenie Ministra Finansów. Agent reprezentuje jedną firmę i sprzedaje tylko jej produkt. Broker przedstawia ofertę kilku towarzystw, dobierając optymalną dla klienta.

– Czy klient ponosi większe koszty korzystając z usług brokera?

– Oczywiście, że nie. Koszty usługi ubezpieczenia są jednakowe niezależnie od sposobów dystrybucji. Brokrowi płaci firma ubezpieczeniowa.

– Dziękuję za rozmowę.

tekst sponsorowany

Zainteresowanych zapraszamy do biura:

Canada Brokers, Kraków,
ul. Grzegorzeczka 8/5,
tel. (0-12) 429-56-63, 429-56-70,
429-56-68, 429-56-96

Kompatybilne systemy

dokończenie ze str. 1

naprowadzenia, zaś emeryturę oblicza się od nie więcej niż 250 proc. średniej płacy.

Dodatkowym czynnikiem wpływającym na wysokość świadczenia będzie wiek, w którym pracownik przejdzie na emeryturę. W odróżnieniu od stanu obecnego, wiek ten będzie elastyczny powyżej wymaganego minimum (62 lata zarówno dla kobiet jak i mężczyzn). Tak więc będzie się opłacało pracować jak najdłużej. Jeśli bowiem pracownik skończy karierę w wieku 63 lat, to jego emerytura wzrośnie o 7 proc., a w wieku 66 lat o kolejne 10 proc.

Ustawowe minimum

Nie ludźmy się jednak, emerytura wypłacana ze zreformowanego ZUS przeciętnemu Kowalskiemu wystarczy jedynie na przeżycie i to bardzo skromne. Prawdopodobnie przeciętna emerytura z ZUS będzie wynosiła niewiele więcej ponad minimum socjalne. Ci, którzy chcą zapewnić sobie w miarę dostatnią jesień swego życia, nie mogą poprzestać na składkach wpłacanych przez pracodawcę. Będą musieli inwestować sami w trakcie kariery zawodowej.

Dobrowolne dla przecznych

Szansę na w miarę godziwe, a nawet duże emerytury, będą mieli tylko ci, którzy zdecydowali się inwestować w III, dobrowolny filar nowego systemu ubezpieczeń społecznych. Trzeci filar pomyślano jako zachęte do oszczędzania, przede

wszystkim dla osób o wyższych dochodach. Ale jednocześnie może to być atrakcyjną lokatą dla osób, które z racji zaawansowanego wieku (w dniu wejścia w życie reformy ubezpieczeń emerytalnych ukończyły 50 lat) nie mogły skorzystać z nowych rozwiązań.

Towarzystwa ubezpieczeniowe już teraz przygotowują się, budując swoje oferty, aby były one kompatybilne z nowym systemem emerytalnym.

Podwyższenie przyszłej emerytury, będzie możliwe poprzez:

* wykupienie przez pracodawcę grupowej polisy w towarzystwie ubezpieczeń na życie;

* opłacenie przez pracodawcę składki w towarzystwie ubezpieczeń wzajemnych;

* udział w zakładowym lub branżowym programie emerytalnym.

Dla kogo?

Nie każdego stać na wykupienie indywidualnej polisy rentowej. Rozwiązaniem dla tych osób jest zawarcie ubezpieczenia grupowego przez zakład pracy, w którym pracują. Jest to możliwe bez dotkliwego dla pracowników zmniejszenia płac, bowiem pracodawcy opłacenie składek na ubezpieczenia mogą wliczyć w koszty.

Ci, którzy zdecydują się teraz zbudować zakładowy system emerytalny, nie tylko, że nie stracą, ale zyskają czas i pieniądze. Duża w tym rola związków zawodowych, które powinny negocjować z pracodawcą założenie zakładowego systemu emerytalnego. ds

Ekstra emerytura

29 proc. ankietowanych przez Centrum Badania Opinii Społecznej decyduje się powierzyć swoje pieniądze firmom sprzedającym polisy na życie. Rośnie zainteresowanie polisami z rozszerzonym elementem inwestycyjnym i polisami emerytalnymi.

Szefowie firm szacują, że w ciągu najbliższych pięciu lat będą mieć 10-13 mln klientów. Będzie to możliwe, gdy państwo zacznie promować ubezpieczenia w przedsiębiorstwach albo gdy składki będzie można odliczyć od podstawy opodatkowania. Coraz częściej polisy na życie są stosowane w formie rozwinętej – z możliwością oszczędzania lub funduszem inwestycyjnym. Po upływie określonego w umowie terminu zgromadzone pieniądze można wykorzystać jako przyszłe świadczenie emerytalne. Można też wykupić polisę „czysto” emerytalną. Symulacje przedstawiane przez ubezpieczycieli są oparte na częściowo teoretycznych założeniach – wielkość zysku i wy-

sokość inflacji. Z reguły zyski z takich inwestycji są niższe niż z innych form oszczędzania, ale też są bardziej pewne i bezpieczne. Warto je wziąć pod uwagę, jeśli oszczędzone pieniądze mają być zabezpieczeniem na przyszłość.

Kombinacje z polisą

Rodzaje polis sprzedawanych przez towarzystwa sprzedające ubezpieczenia na życie: – na życie – świadczenie jest wypłacane w przypadku śmierci ubezpieczonego; – na życie z elementem inwestycyjnym; – łączą polisy na życie z elementem inwestycyjnym, – posagowe; – rentowe; – wypadkowe i chorobowe.

Możliwe są różne kombinacje. Najpopularniejsze są polisy na życie z funduszem inwestycyjnym łączone z polisą wypadkową lub chorobową. W wyjaśnieniu szczegółów i doborze właściwej formy polisy powinien pomóc agent ubezpieczeniowy.

Co się robi z pieniędzmi

Towarzystwa ubezpieczeniowe, jak wszystkie firmy – ponoszą pewne koszty działalności, tzw. administracyjne. Płacą też prowizje agentom. Część składki jest przeznaczona na rezerwę, z której wypłaca się świadczenie w przypadku śmierci, reszta może być inwestowana. Np. w PZU SA część składki przeznaczana na inwestycje jest przeliczana na udziały w specjalnym funduszu inwestycyjnym i zapisywana na specjalnym rachunku.

Zwykle towarzystwa stosują zasadę, że gdy ubezpieczony osiągnie wiek emerytalny towarzystwo wypłaca pieniądze zgromadzone na specjalnym rachunku, na który jest odkładana część oszczędnościowa składki. Pieniądże można wycofać wcześniej – otrzymując się wtedy tzw. wartość wykupu polisy. W przypadku śmierci ubezpieczonego w trakcie trwania polisy, towarzystwo wypłaca niewielką sumę. Trudno jest porównywać oferty różnych towarzystw, bo nie da się przewidzieć, co się będzie działo za 10, 20 czy 30 lat i jakie będą dochody z inwestycji. Co prawda firmy chętnie prezentują hipotetyczne wycenienia przyszłej emerytury przy danych wpłatach, ale lepiej sprawdzić, jak inwestowały do tej pory oraz ile procent składki przeznaczają na inwestycje. (pk)

PRZYKŁADY PRZEBIEGU UBEZPIECZENIA POGODNA JESIEŃ W PZU ŻYCIE SA – WYLICZNIĄ HIPOTETYCZNE

Rok	Procent wzrostu jednostkowego					
	5,00		10,00		15,00	
	Suma wpłaconych składek	Wartość Rachunku Udziałów koniec roku	Suma wpłaconych składek	Wartość Rachunku Udziałów koniec roku	Suma wpłaconych składek	Wartość Rachunku Udziałów koniec roku
5	1.657,68	1.710,83	1.831,68	2.113,98	2.022,60	2.587,80
10	3.774,00	4.386,43	4.782,00	6.837,66	6.090,36	10.450,22
15	6.475,68	8.429,32	9.534,12	16.577,61	14.271,84	31.633,59
20	9.924,36	14.390,71	17.187,84	35.708,30	30.728,16	85.083,81
25	14.326,08	23.021,71	29.515,08	72.078,27	63.828,24	214.465,71
30	19.943,88	35.342,12	49.368,84	139.622,24	130.404,48	518.802,29
35	27.114,00	52.732,02	81.343,92	262.867,55	264.313,08	1.219.811,81

Przyjęto, że wysokość składki w kolejnych latach trwania ubezpieczenia będzie rosła w zależności od wzrostu wartości udziału jednostkowego w latach poprzednich. Początkowa składka miesięczna: 25 zł. Zakładając, że wzrost wartości udziału jednostkowego wyniósł 10 proc. a początkowa składka miesięczna wyniosła w pierwszym roku 25 zł, w drugim roku składka po zwiększeniu o 10 proc. będzie wynosiła po zaakragowaniu 27,50 zł.

Rok	Suma wpłaconych składek	Suma wypłaconych Corocznych Wykupów	Wartość Rachunku Udziałów na koniec roku
5	3.663,12	604,62	3.594,70
10	9.562,68	3.408,24	9.129,54
15	19.064,04	9.566,12	17.908,86
20	34.366,32	21.061,75	31.928,59
25	59.010,48	41.097,19	54.403,09
30	98.699,88	74.837,30	90.512,12
35	162.620,40	130.609,70	148.600,38

W tabeli uwzględniono Coroczne Wykupy w wysokości 10 proc. Wartości Rachunku Udziałów, przy założeniu, że początkowa składka wynosi 50 zł miesięcznie, a procent wzrostu wartości udziału jednostkowego 10 proc. Przyjmując, że osoba ubezpieczona od 3. roku trwania ubezpieczenia będzie co roku korzystała z prawa do Corocznego Wykupu w wysokości 10 proc. Wartości Rachunku Udziałów to wysokość sumy wpłaconych składek, sumy wartości wypłaconych wykupów i Wartość Rachunku Udziałów na koniec danego roku wyglądałyby jak podano w tabeli.

Kredyty, rachunki

Pięć tysięcy na dobry początek

Oczywiście mowa o pięciu tysiącach USD, tyle bowiem można pożyczyć z Polsko-Amerykańskiego Banku Hipotecznego na remont lub wykończenie mieszkania, domu. Jak zapewniają pracownicy PAMBanku SA, kredyt ten można uzyskać w ciągu 5 dni.

Jest to jedna z kilku ofert jakimi dysponuje PAMBank, który udziela wyłącznie kredytów, w złotych lub denominowane w USD, na cele mieszkaniowe. Oprócz pożyczek na budowę, remont, kupno domu, mieszkania bank prowadzi lokaty terminowe, rachunki bieżące i jako jeden z nielicznych rachunek powierniczy. Celem tego ostatniego jest zabezpieczenie środków na sfinansowanie inwestycji budowlanej. PAMBank prowadzi także rachunki „Komfort”. Jest to wysoko oprocentowana lokata terminowa, za pomocą której prowadzone są rozliczenia z bankiem z tytułu zaciągniętego kredytu hipotecznego.

Gama kredytów budowlanych

Kredyt na budowę domu jednorodzinnego udzielany jest w wysokości 70 proc. wartości inwestycji, a jego spłata może być rozłożona na 7 do 15 lat. Warunkiem jego uzyskania, jest podpisanie kontraktu z firmą budowlaną, gdyż bank nie kre-

duje budów prowadzonych systemem gospodarczym.

Również w przypadku pożyczki na zakup nowego lub starego domu jednorodzinnego, zakup mieszkania czy na remont lub modernizację domu jednorodzinnego udział PAMBanku może wynieść do 70 proc. wartości budynku, przy okresie spłaty od 7 do 15 lat. Także w przypadku remontu, modernizacji budynku niezbędne jest posiadanie umowy z firmą budowlaną.

PAMBank udziela również kredytów na dokończenie budowy domu jednorodzinnego w wysokości do 50 proc. wartości domu, okres ich spłaty wynosi do 5 lat. Jest on dostępny pod warunkiem, że budynek położony na terenie miast wojewódzkich jest w stanie surowym zamkniętym z doprowadzonymi instalacjami.

Kredyt na budowę mieszkania udzielany jest do 50 proc. wartości lokalu, jego spłata musi nastąpić w ciągu 7 do 10 lat. Natomiast o pożyczkę na wykończenie mieszkania można się ubiegać do 30 proc. wartości kosztów projektu, jej spłata rozłożona jest na 5 lat. ds

Oprocentowanie

PAMBank udziela kredytów w trzech opcjach:

- * denominowanych w USD, w pełni amortyzowanych o zmiennej stopie oprocentowania wg wskaźnika LIBOR plus marża,
- * złotowy, w pełni amortyzowany również o zmiennej stopie oprocentowania wg wskaźnika WIBOR plus marża
- * złotowy dostępny, podwójnie indeksowany o zmiennej stopie oprocentowania.

Dla młodych

Dotychczas niemożliwe było uzyskanie kredytu budowlanego bez tzw. wkładu własnego. Zwykle banki pożyczają klientom nie więcej niż 70 proc. wartości inwestycji. Wyjątek uczynił PAMBank dla młodych osób rozpoczynających dopiero karierę zawodową, pracujących w renomowanych firmach. W ramach Young Professional Program bank udziela kredytów hipoteczno-budowlanych w wysokości 100 proc. kosztów budowy lub kupna domu, mieszkania. przy czym maksymalna kwota kredytu wynosi 40 tys. USD lub 100 tys. złotych. Jednym z warunków jest posiadanie przez kredytobiorcę polisy ubezpieczenia na życie co najmniej równej kwocie kredytu. ds

www.pamank.com.pl

Odwiedź nasze biuro kredytowe w **KRAKOWIE**

LEPIEJ

mieszkać

na SWOIM

POLSKO-AMERYKAŃSKI BANK HIPOTECZNY SA

Oferujemy kredyty:

- dla osób fizycznych
- na zakup domu/mieszkania
- na budowę domu/mieszkania
- na remont domu/mieszkania
- na wykończenie domu/mieszkania
- na refinansowanie kosztów

dla Klientów instytucjonalnych

- na budowę osiedli domów jednorodzinnych
- na budowę domów wielorodzinnych

Realizujemy programy:

- 5000\$ w 5 dni na wykończenie/remont
- „Sprawdź Twoją zdolność kredytową”
- „Young Professional Program”
- „PROQUARANT” – decyzja kredytowa w 30 dni

●●● dlatego POLSKO-AMERYKAŃSKI BANK HIPOTECZNY S.A. (PAMBank) wyspecjalizował się w kredytach dla budownictwa mieszkaniowego. Nasze działania są zawsze dopasowane do indywidualnych potrzeb naszych klientów. Nasze bogate doświadczenia i najlepsze produkty bankowe sprawiają, że z naszej oferty może skorzystać każdy, kto myśli o budowie lub zakupie domu bądź mieszkania, o jego remoncie lub wykończeniu.

POLSKO-AMERYKAŃSKI BANK HIPOTECZNY S.A.
POLISH-AMERICAN MORTGAGE BANK INC.

UL. KALWARYJSKA 69, 30-504 KRAKÓW
TEL. (12) 423-56-22, WEW. 128, 133

Ile zyskasz, zależy od ciebie

Polisy emerytalne

Nie wystarczy decyzja o wykupieniu polisy emerytalnej i posiadanie odpowiedniej gotówki do zainwestowania. Bez względu na to ile posiadamy wolnych pieniędzy, należy zapoznać się z wszystkimi ofertami firm ubezpieczeniowych.

Poniżej przedstawiamy podstawowe rodzaje polis i ich opcje. Oferty firm asurancyjnych są dużo większe. Poniższy tekst należy więc traktować jako pierwszy krok.

Co jest na rynku?

Produkty oferowane przez poszczególne towarzystwa ubezpieczeniowe niewiele się różnią. Każda firma ma ich kilkanaście z różnymi dodatkowymi opcjami.

Na rynku występują trzy podstawowe rodzaje polis: *terminowe, na wypadek śmierci oraz na dożycie.*

Terminowe określają zobowiązanie wypłacenia przez ubezpieczonego powodują, że polisa ma wartość rynkową. Oznacza to, że po roku do trzech lat osoba posiadająca polisę rezygnując z kontynuowania ubezpieczenia, otrzymuje wartość składek wraz z odsetkami, jakie narosły. Towarzystwa określają to jako „wartość wykupu polisy”.

Polisy na wypadek śmierci zawierane są zazwyczaj na dłuższy okres. Składki płacone przez ubezpieczonego powodują, że polisa ma wartość rynkową. Oznacza to, że po roku do trzech lat osoba posiadająca polisę rezygnując z kontynuowania ubezpieczenia, otrzymuje wartość składek wraz z odsetkami, jakie narosły. Towarzystwa określają to jako „wartość wykupu polisy”.

Ubezpieczenie na dożycie to nic innego jak systematyczne oszczędzanie przez kilka lat po to, by w przyszłości mieć za co godziwie żyć. Jest to typowa inwestycja długoterminowa.

Zgodnie z umową ubezpieczony wpłaca składki (miesięczne, kwartalne lub roczne) po to, by po wyznaczonym czasie otrzymać świadczenia wypłacane przez towarzystwo jednorazowo lub miesięcznie. W przypadku gdy osoba ubezpieczona umrze przed terminem oznaczonym w polisie, towarzystwo wypłaca składaną sumę wraz z odsetkami osobie upoważnionej.

Poza tymi podstawowymi formami istnieją jeszcze opcje dodatkowe np. trwałe kalectwa, niezdolności do pracy, nieszczęśliwego wypadku, przejęcia przez towarzystwo obowiązku uiszczenia składek za klienta w przypadku gdy ten straci pracę lub będzie do niej niezdolny. Wszystkie dodatko-

we opcje wiążą się jednak z wyższymi składkami.

Jaka renta?

Po dożyciu daty, na którą opiewa polisa, towarzystwa najczęściej oferują kilka wariantów czerpania korzyści z ulokowanych pieniędzy.

I. Renta płatna do końca życia – zapewnia wypłacanie co miesiąc renty (indeksowanej np. raz w roku) do końca życia ubezpieczonego. Nawet wtedy gdyby wyczerpały się zasoby finansowe ulokowane w towarzystwie asurancyjnym. W przypadku gdy śmierć osoby ubezpieczonej nastąpi np. po roku od przejścia na emeryturę, pozostałe na koncie polisy pieniądze przepadają na rzecz firmy.

II. Renta czasowa – ubezpieczający zobowiązuje się wypłacać rentę przez wyznaczony czas np. 10 lat. Renta ta jest również indeksowana. Gdyby ubezpieczony zmarł przed upływem tego okresu, towarzystwo wypłaca pozostałą kwotę osobom wskazanym. Natomiast gdy ubezpieczony będzie żył dłużej niż 10 lat, towarzystwo może nadal wypłacać rentę do chwili śmierci.

III. Całość – osoba ubezpieczona może wybrać cały zgromadzony kapitał jednorazowo.

Wysokość renty kapitałowej wypłacanej przez towarzystwa ubezpieczeniowe zależy od zgromadzonych przez lata oszczędzania pieniędzy. Większość firm gwarantuje swoim klientom, że renta będzie waloryzowana, zwykle raz w roku, zgodnie z zasadami na jakich była urealniona wartość polisy w trakcie placenia składek.

Różne ryzyko

Firmy sprzedające polisy rentowe dają do wyboru klientom w jaki sposób chcą, aby inwestować ich pieniądze. Z reguły do wyboru są dwie możliwości, tzw. fundusz gwarantowany dający zysk powyżej inflacji, i zwiększonego ryzyka, w którym można osiągnąć znacznie większy przyrost wartości jednostek. Pamiętać jednak należy, że na tym drugim wariantcie można także stracić, gdyż jest on powiązany z giełdą papierów wartościowych. **ds**

Dobre telewizory, kiepskie buty...

Przy jednostkach terenowych Państwowej Inspekcji Handlowej działają Polubowne Sądy Konsumentckie. Z Haliną KAPUSTA – sekretarzem Polubownego Sądu Konsumentckiego przy Wojewódzkim Inspektoracie PIH w Krakowie rozmawia Lucyna Drelinkiewicz.

– Czym zajmuje się Polubowny Sąd Konsumentcki?

– Sąd Konsumentcki rozpatruje sprawy konfliktów wynikające ze stosunków cywilnoprawnych pomiędzy konsumentami a podmiotami gospodarczymi. Rozpatrujemy tylko sprawy, w których jedną ze stron jest osoba fizyczna. Zwykle wszczynają się postępowanie przed Sądem na wniosek konsumenta, np. klienta sklepu wobec podmiotu gospodarczego, czyli wobec sklepu, w którym klient kupił artykuł, co do którego ma zastrzeżenia. Sąd rozpatruje sprawę tylko za zgodą obu stron, a więc gdy sprzedawca nie wyrazi zgody, nie możemy mimo zgłoszenia do nas sprawy przez klienta, rozpocząć postępowania.

– Czy często sprzedawcy korzystają z tego prawa?

– Sprzedawcy, dbając o dobre imię swojej placówki, zwykle podają się jurysdykcji, natomiast z prawa odmowy korzystają często biura podróży. Jest dużo uwag na temat funkcjonowania tych placówek, ale niestety, nie możemy bronić ich klientów...

– Jakiego rodzaju sprawy trafiają do Sądu najczęściej?

– W ub. roku na 78 wniosków do nas zgłoszonych, aż 50 dotyczyło wad obuwia. Były też sprawy związane z niewłaściwym wykonaniem usługi, np. pralniczej, instalacyjnej. W wielu sprawach udało nam się doprowadzić do ugody, bo na takim zakończeniu najbardziej nam zależy, w jednym przypadku wniosek został oddalony, tzn. wnioskodawca czyli klient przegrał sprawę, w dziewięciu rację mieli klienci... Nie było natomiast ostatnio ani jednej sprawy dotyczącej wadliwej jako-

ści sprzętu radiowo-telewizyjnego. Chyba rzeczywiście w tej branży jakość jest coraz wyższa.

– Z Pani wypowiedzi wynika, że za buty np. z odpadającą podszewką odpowiada nie ich producent, lecz ten, kto je sprzedał...

– Tak. Sprzedawca w pełni odpowiada za jakość towaru – z tytułu rękojmi, producent może odpowiadać z tytułu gwarancji, ale dla kupującego ta pierwsza forma jest korzystniejsza i dlatego powszechnie stosowana.

– Zanim sprawa trafi do Sądu Konsumentckiego, pewnie zwykle dochodzi do nieporozumień między klientem a sprzedawcą?

– Jeżeli klient stwierdza wadę, np. zakupionego obuwia, powinien przynieść je do sklepu. Sprzedawca ma obowiązek usunąć tę wadę, dać buty do naprawy, obniżyć ich cenę lub wymienić na inne. Okres rękojmi wynosi jeden rok, a więc tyle czasu ma klient na stwierdzenie wady. Sprzedawca natomiast powinien zwrócić uwagę, czy przyniesione buty rzeczywiście są wadliwe, czy też rozpadły się np. wskutek niewłaściwego użytkowania. Jeżeli klient żąda zwrotu równowarto-

ści gotówki, a zauważona wada da się usunąć, to sprzedawca nie ma obowiązku oddawania pieniędzy. To dotyczy pierwszej zauważonej wady, przy kolejnych, niestety, musi się zwrócić gotówkę. Wady muszą być istotne, tzn. unie-

możliwiające użytkowanie. Jeżeli sprzedawca nie spełni oczekiwań klienta, ten odwołuje się do Sądu Konsumentckiego.

– Na co jeszcze powinni zwrócić uwagę sprzedawcy, gdy klient przychodzi z reklamacją?

– Bardzo ważne jest przestrzeganie obowiązującego terminu załatwienia reklamacji. Ten termin wynosi 14 dni. W tym czasie kupiec musi załatwić sprawę. Nawet jeśli klient nie zgłosi się np. po odbiór towaru po naprawie, a mija 14 dni, sprzedawca ma obowiązek powiadomić pisemnie klienta o załatwieniu sprawy. Jeżeli ten termin zostanie naruszony, to nawet w przypadku, gdy klient nie miał racji, konsekwencje ponosi sprzedawca: musi postąpić zgodnie z żądaniem klienta.

– Czy w 1998 roku trafiły już do Sądu jakieś sprawy?

– Mamy obecnie do rozpatrzenia dwie sprawy, jak je nazywamy, „buciane” oraz sprawę o zdefiniowaną kurtkę skórzaną. Niedawno polubownie zakończyła się sprawa, w której klient żądał zwrotu pieniędzy za spodnie, twierdząc, że materiał przetał się zbyt szybko. Sprzedawca zwrócił równowartość, nie wnioskując w szczególności. Zresztą, często w starciu z klientem warto dla świętego spokoju stracić parę złotych...



Więcej bankomatów

– Do końca roku wspólna sieć bankomatów instalowanych przez banki będzie liczyła 700 urządzeń – twierdzi Andrzej Wolski, zastępca dyrektora generalnego Związku Banków Polskich. W Polsce wydano już ponad półtora miliona kart bankowych. Eksperti przewidują, że w 2000 r. będzie ich ponad 3,5 mln. Mimo szybkiego wzrostu liczba bankomatów przypadających na jedną osobę w Polsce jest 10 razy mniejsza niż w Niemczech. Średni koszt operacji dokonanej w bankomacie szacuje się na ok. 3,5 zł. Koszt zakupu bankomatu zwraca się po dokonaniu 3 tys. operacji.

Nowe procenty

Od 3 lutego zmieniło się oprocentowanie lokat dla klientów indywidualnych w KredyBanku PBI. Obecnie oprocentowanie lokaty Standard o zmiennej stopie wynosi odpowiednio: 1-mies. – 10 proc., 2-mies. – 18,25, 3-mies. – 18,75, 4-mies. – 19,20, 6-mies. – 19,50, 9-mies. – 19,50, 12-mies. – 20.

Od 16 lutego stała stopa procentowa dla lokat terminowych w Invest-Banku wynosi: 1-mies. – 18,3-18,8 proc., 2-mies. – 18,7-19,2, 3-mies. – 18,9-19,4, 4-mies. i 5-mies. – 19,0-19,5, 6-mies. – 20,4-21,0. Oprocentowanie ROR ustalono na 16 proc. w skali roku. **(pk)**

Zanim się ubezpieczysz – porównaj

Nikogo chyba nie dziwią zmiany w wysokości składek ubezpieczeniowych, jakie firmy wprowadziły od nowego roku. Jak się okazuje, co firma to inna wysokość opłaty.

13 grudnia ub. r. zamieściliśmy propozycje ubezpieczeń Partnera, Hestii, ATU i TUKa. Dzisiaj miejsce dla Warty.

Warto więc zanim podejmiemy decyzję, gdzie i na ile ubezpieczyć nasz pojazd, przesłedzić wykaz cen i firm. Naszym ce-

lem jest reklamowanie tanich czy drogie ubezpieczeń, ale głównie podpowiedzenie potencjalnym klientom, że mają w czym wybierać. Oczywiście wysokość składki jest zróżnicowana na terenie poszczególnych województw. **(dag)**

Pojemność	OC Europa		OC Polska		OC Europa dla posiadaczy AC		OC Polska dla posiadaczy AC	
	strefa	składka taryfowa	strefa	składka taryfowa	strefa	składka taryfowa	strefa	składka taryfowa
do 800	XXII	850	XV	550	XXI	880	XIV	505
801-1300	XX	61.190	XIV	710	XIX	1.090	XIII	650
1301-1500	XIX	1.080	XIII	800	XVIII	1.185	XII	740
1501-1700	XXII	1.690	XV	1.050	XXI	1.580	XIV	980
1701-1800	XXII	1.870	XIV	1.060	XXI	1.745	XIII	990
1801-2500	XXII	2.000	XIV	1.135	XXI	1.865	XIII	1.060
powyżej 2500	XXII	2.150	XIII	1.155	XXI	2.010	XII	1.075

Tabela dotyczy wysokości składek podstawowych za ubezpieczenie odpowiedzialności cywilnej ważne na terytorium Rzeczypospolitej Polskiej lub posiadaczy pojazdów, którzy zawarli umowę ubezpieczenia AC i KR dla posiadaczy samochodów osobowych zaopatrzonej w polskie tablice rejestracyjne zwyczajne, które zostały zarejestrowane na terenie miasta Krakowa

TOWARZYSTWO UBEZPIECZEŃ I REASEKURACJI S.A. **WARTA** ROK ZAŁOŻENIA 1920 **Bezpłatna infolinia 080030020**

- RUCHOMOŚCI DOMOWE W MIESZKANIU** i w pomieszczeniach gospodarczych (piwnica, strych itp.) tego samego budynku oraz stałe elementy mieszkania od:
 - kradzieży z włamaniem i rabunku
 - ognia i innych zdarzeń losowych
 - zalania w wyniku awarii urządzeń wodno-kanalizacyjnych lub urządzeń gospodarstwa domowego.
- ODPOWIEDZIALNOŚĆ CYWILNĄ Z TYTUŁU POSIADANIA I UŻYTKOWANIA MIESZKANIA** – do kwoty odpowiadającej równowartości 5-cio krotnej wartości sumy ubezpieczenia mieszkania.
- MIENIE RUCHOME STANOWIĄCE BAGAŻ PODRÓŻNY NA TERENIE POLSKI I ZAGRANICZNY** – z sumą ubezpieczenia odpowiadającą 10% sumy ubezpieczenia mieszkania.
- ANTENĘ SATELITARNĄ** – z sumą ubezpieczenia odpowiadającą 10% sumy UBEZPIECZENIA MIESZKANIA.

UBEZPIECZENIEM OBJĘTE SĄ:

- RUCHOMOŚCI DOMOWE:**
 - meble, dywany, sprzęt gospodarstwa domowego, odzież
 - sprzęt audio-video, fotograficzny, komputerowy – do 70% sumy ubezpieczenia mieszkania
 - dzieła sztuki, biżuteria, wyroby z metali i kamieni szlachetnych do 40% sumy ubezpieczenia mieszkania
 - sprzęt sportowy i turystyczny
 - gotówka, papiery wartościowe – do 5% sumy ubezpieczenia mieszkania
 - ruchomości domowe w pomieszczeniach gospodarczych – do 5% sumy ubezpieczenia mieszkania
- STAŁE ELEMENTY MIESZKANIA** – do 50% sumy ubezpieczenia mieszkania
 - meble wbudowane, meblościanki, antresole, drzwi, okna z zamknięciami, piece, kominki, elementy urządzeń wodno-kanalizacyjnych i grzewczych, powłoki malarskie i wykładziny sufitów, ścian, podłóg itp.

Oddział w Krakowie, ul. Sienkiewicza 14, tel. 633-22-13, 633-71-85, fax 634-42-83, ul. Wrocławska 37a, tel. 634-58-26, fax 634-42-83

DAJ SWOJEMU PSU WOLNE

OPROCENTOWANIE KREDYTÓW

Nazwa banku	w ramach ROR	lombardowy	gotówkowy	na zakup samochodu	na zakup art. konsumpcyjnych
Bank Depozytowo-Kredytowy	25%	od 16% (rocznie)	28%	od 27%	28%
Bank Gospodarki Żywnościowej	26%	29% (rocznie)	od 28,5%	od 27%	od 27%
Bank Ochrony Środowiska	24%	od 27,5%	od 26%	od 23,5%	od 27,5%
Bank Przemysłowo-Handlowy	29%	31% (rocznie)	od 29% (stałe) od 30% (zmiennie)	od 28% (stałe) od 29% (zmiennie)	od 30% (stałe) od 31% (zmiennie)
Bank Śląski	24%	25% (rocznie)	od 29%	od 22% (stałe) od 23% (zmiennie)	od 27,5%
Bank Spółdzielczy	25%	-	od 26%	-	od 28%
Bank Spółdzielczy Rzemiosła	26%	-	od 28%	-	-
Bank Współpracy Regionalnej	25,5-33,5% (stałe) 26,5-35,5% (zmien.)	29,5-35,5% (rocznie)	28,5-34,5%	25,5-27% (stałe) od 26-31% (zmien.)	30,5-31,5% (stałe) 32,5-34,5% (zmien.)
BWR		23-30% (rocznie)			
Real Bank	23-27%		27-33%	25-32%	26-33%
Bank Zachodni	od 27,36%	od 22,56% (rocznie)	od 27,24%	od 22,08%	od 27,24%
Invest Bank	-	28% (rocznie)	15% (w stos. do USD)	od 23,5% (nowe) od 24% (używane)	-
Kredyt Bank PBI SA	od 28%	0,558% (tygodniowo)	od 27,5%	od 27%	od 27,5%
PKO BP	25%	0,72% (tygodniowo)	od 25,5%	od 22,5% (stałe) od 24% (zmiennie)	-
PeKaO SA	13% (Eurokonto)	-	od 26%	od 26%	od 26%
Pierwszy Komercyjny Bank w Lublinie	od 25%	-	od 25%	od 30%	-
Powszechny Bank Gospodarczy	26%	35,2% (rocznie)	od 26,5%	od 9,1% (wg kursu DEM)	od 26,5%
Powszechny Bank Kredytowy	24,5%	8,5% (kwartalnie)	od 25%	od 22%	25% (stałe) od 26% (zmiennie)
Prosper Bank	-	od 25% (rocznie)	od 25%	od 23%	-

**ZRZESZENIE KRAJOWE BANKÓW SPÓŁDZIELCZYCH
BANK GOSPODARKI ŻYWNOŚCIOWEJ
ODDZIAŁ WOJEWÓDZKI W KRAKOWIE**
Rachunek oszczędnościowo-rozliczeniowy (ROR)

to wygodna forma korzystania z dochodów z tytułu wynagrodzenia, emerytury, renty itp.

Posiadaczowi ROR zapewniamy:

- oprocentowanie w wys. 15 % rocznie
- kwartalną wypłatę odsetek
- kredyt w ror na czas nieograniczony
- kredyty konsumpcyjne bez prowizji bankowych
- krajową kartę płatniczą POLCARD
- szereg innych udogodnień

Bank nie pobiera opłat związanych z założeniem i prowadzeniem rachunku

Bank Gospodarki Żywnościowej SA posiada gwarancje Skarbu Państwa i Bankowego Funduszu Gwarancyjnego

Serdecznie zapraszamy do naszych placówek w Krakowie:

- ul. Szlak 65 codziennie od 7.45 do 18.00, w soboty od 9.00 do 13.00, tel. 633-62-00, 633-08-57
- ul. Mackiewiczza 17a (centrum handlowe BILLA-MOZART) w pon. od 11.00 do 18.00, wt.-pt. od 9.00 do 18.00, w soboty od 9.00 do 13.00, tel. 415-41-39, 415-40-16

OPROCENTOWANIE BANKOWYCH RACHUNKÓW BIEŻĄCYCH I LOKAT TERMINOWYCH

NAZWA BANKU	RACHUNKI		LOKATY					minimalny wkład	zerwanie umowy	kapitalizacja
	a' vista	ROR	1	3	6	12	24			
Bank Depozytowo-Kredytowy w Lublinie	5,0%	13,5%	16,0%	18,25%	19,25%	19,75%	20,0%	500 zł	5%	(E)
Bank Gospodarki Żywnościowej SA*	13,0%	15,0%	18,0%	19,0%	20,0%	20,5%	-	50 zł	6,5%	(D)
Bank Handlowy w Warszawie SA (x)	8,0%	-	18,5% (A)	20,01%	19,5% (A), 20,76%	20,0% (A), 21,76%	-	-	(G)	(D)
Bank Ochrony Środowiska SA	8%	14%	18%	19,5%	20,5%	21,5%	22,5%	100 zł	4%	(D)
Bank Przemysłowo-Handlowy SA	do 10%	15%	od 16% do 18% (A)	od 18% do 19% (A)	od 18% do 19%	19,5%	20%	100 zł	2%	(D)
Bank Rozwoju Eksportu SA	7%	-	21,6% (A)	21,6%	21,67%	21,60%	(C)	50 tys. zł	0%	(D)
Bank Spółdzielczy w Krakowie	8%	8%	16%	18%	18,5%	20%	22%	50 zł	12%	(D)
Bank Spółdzielczy Rzemiosła	8%	8%	15%	17%	18%	20%	22%	-	8%	(D)
Bank Śląski SA	14%	14%	19% (A)	18%	19,5% (A) 18,25-19,5%	19,75% (A) 19-20%	20%	500 zł (A) 1000 zł	(H)	(D)
Bank Współpracy Regionalnej SA	10%	16%	18%	19%	19,75%	21%	22,5%	200 zł	powyżej 3 m 4%	(D)
BWR			20% (A)	21% (A)	21,75% (A)	22%	23,25%	100 zł	(G)	(D)
Real Bank S.A.	12%	17%	20%	21%	20,0% (A) 20,5%	20,0% (A) 22,0%	23,5%	200 zł	(G)	(D)
Bank Zachodni we Wrocławiu SA	do 12,6%	13,02%	18,12% (A)	20,0%	19,75% (A) 20,25%	19,75% (A) 21,5%	24,25%	200 zł	(G)	(D)
BIG Bank	8%	13,5%	19,0% (A)	19,75%	20,25%	21,5%	24,25%	100 zł	(G)	(E)
Creditanstalt oddział w Krakowie	7%	12,5%	20,9% (A), 16,0%	21,2% (A) 16,6%	18,5%	19,0%	-	5 tys. USD	(G)	(D)
Kredyt Bank PBI SA oddział w Krakowie	8-10%	14%	16,0% (A) 18%	16,5% (A) 18,5%	17,0% (A) 19%	17,0% (A) 20%	21%	1000 zł	(G)	(D)
Invest Bank SA	4%	-	18,3% 18,8% (A)	18,9% 19,4% (A)	21,6%	21,8%	21,6% (A) 22,1%	200 zł	(G)	(F)
Pierwszy Komercyjny Bank w Lublinie SA	10%	17%	17-19,0%	18-20,0%	20-21,5%	21-22,5%	21,5-22,5%	300 zł	4%	(D)
Pierwszy Polsko-Amerykański Bank SA	12%	13%	17,5%	18,5%	19,25%	19,5%	(C)	200 zł	(G)	(D)
PKO BP*	11,5%	12,5%	-	17,5-19,0	18-19%	19,5-20,5%	20,5-21,5%	100 zł	(G)	(D)
PeKaO SA*	9,5%	13%	16,5%	18,0%	18,5%	19,5%	19,5%	100 zł	(G)	(D), 24mies. (F)
Powszechny Bank Gospodarczy SA	7%	13,0%	15,5-17,5%	od 17-19%	18,5%	19,25%	od 20%	-	(G)	(D)
Powszechny Bank Kredytowy SA	8%	14,5%	17-18% (A)	18-19% (A)	18,5-19,5%	19,5-20,5%	19,75%	500 zł	(G)	(D)
Prosper Bank w Krakowie SA	11%	18,0%	19,0% (A)	19,5% (A)	21,5% (A)	22,5% (A)	-	200 zł	(G)	(E)
Wschodni Bank Cukrownictwa SA	10%	15%	17,2%	19%	20,5%	21,25%	21,75%	50 zł	10%	(D)

LEGENDA

Oprocentowanie lokat w stosunku rocznym wg zmiennej stopy procentowej. Oznacza to, że oprocentowanie może się zmienić w czasie trwania lokaty.

*) Banki posiadające gwarancje Skarbu Państwa (za zobowiązania pozostałych banków odpowiada Bankowy Fundusz Gwarancyjny).

x - bank obsługuje wyłącznie podmioty gospodarcze

A - stała stopa procentowa (oprocentowanie nie zmienia się w czasie trwania lokaty)

B - oprocentowanie zróżnicowane w zależności od wysokości wkładu

C - wysokość oprocentowania negocjowana

D - kapitalizacja odsetek po okresie lokaty

E - kapitalizacja odsetek zróżnicowana w zależności od rodzaju lokaty

F - kwartalna kapitalizacja odsetek

G - skutki zerwania umowy zróżnicowane w zależności od rodzaju lokaty

H - w przypadku zerwania umowy odsetki wypłacane w wysokości 1/5 oprocentowania lokaty

Czwartek
19 lutego
nr 285
(15120)

echo KRAKOWA



KRZESZOWICE, MYŚLENICE, NIEPOŁOMICE, PROSZOWICE, SKAWINA, WIELICZKA

Że zamarzała, nie znaczy, że zdrowa

Dzwon dla Wisły

Ku zdziwieniu krakowian, podczas krótkich mrozów, Wisła zamarza. Niestety, nie oznacza to, że woda w rzece jest już czysta. Nawet ryby nie dają powodów do radości. To mutanty, których nie da się jeść. A dziś już nikt nie pamięta ile lat temu bez strachu piliśmy wodę z Wisły. Teraz nie pomogłaby jej nawet supernowoczesna oczyszczalnia.

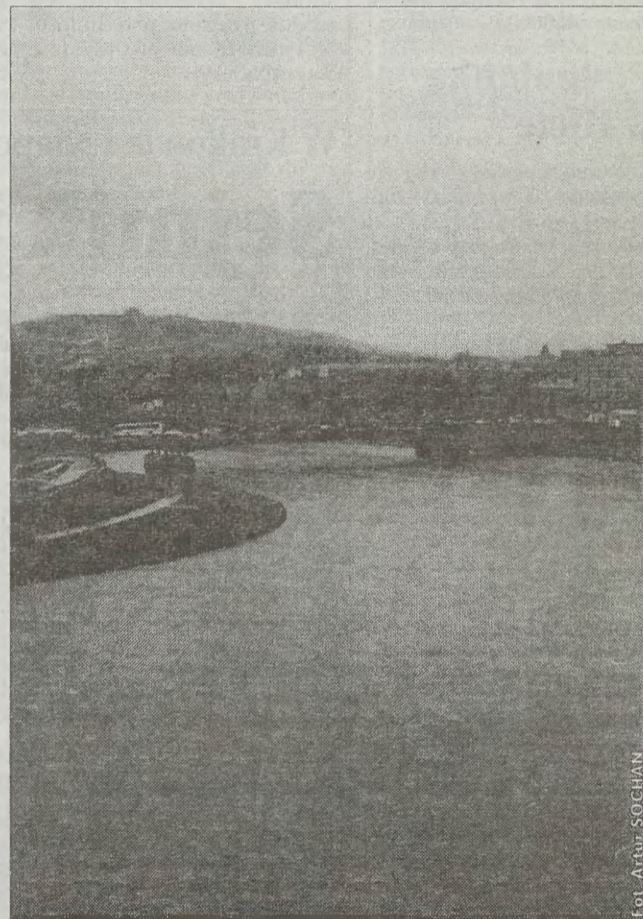

Fot. Artur SOGHAN

Królowa polskich rzek w regionie województwa krakowskiego, należy do wód poza-klasowych. Z ostatnich badań wynika, że na zmianę tej sytuacji, długo jeszcze będziemy czekać.

Najgorszą chorobą, na jaką cierpi Wisła, jest zasolenie. Wszystko przez kopalnie „Ziemowit”, „Czeczot” i „Piaś”. Ładunek wód kopalnianych, jaki trafia do rzeki, jest dla niej dobijający.

Przez lata zakłady przemysłowe wpuszczały do Wisły swoje ścieki. Nikt nie przejmował się tym, co będzie za parę lat. Dziś w szkalnce znaleźć można całą tablicę Mendelejewa. Są: chlorki, siarczany, zawiesiny, metale ciężkie, a po ostatniej powodzi coraz więcej związków fosforu. Wszystkie dopuszczalne normy są kilkakrotnie przekroczone.

— Ostatecznie trudno ocenić jak bardzo zły jest stan Wisły. Głównie przez powódź — mówi Krystyna Synowicz, z Wojewódzkiego Inspektoratu Ochrony Środowiska. — Z terenów zalanych do rzeki spłynęło wszystko co najgorsze. W latach 1990-96 byliśmy optymistami. Zasolenie powoli, ale spadało. Dziś wiadomo, że rzeka sama się nie oczyści.

Jedynym wyjściem, to budowa zakładu odsalania. Taki ma powstać w Oświęcimiu. Rzecz w tym, że nie wiadomo jeszcze kiedy. Wiadomo tylko, że dzięki niemu zasolenie Wisły zmniejszy się o 61 proc.

Nie za wszystko możemy jednak obwiniać naszych sąsiadów, bo i my nie jesteśmy bez winy. Dokładamy do Wi-

sy sporą porcję ścieków komunalnych. W czasie gdy zmniejszało się zasolenie, wzrastała liczba zanieczyszczeń komunalnych. Oczyszczalnia Kraków-Płaszów jest przeciążona. Tylko 0,7 proc. ścieków poddana jest biologicznemu procesowi oczyszczania, mechaniczemu zaś zaledwie 54,2 proc. Wynika z tego, że 45,1 proc. ścieków komunalnych trafia do Wisły bez jakiegokolwiek oczyszczenia.

Nowa oczyszczalnia „Kujawy” ruszy dopiero za półtora roku i to nie pełną parą. W go-

spodarstwach domowych na wsiach wzrosło zużycie wody, za to świadomość ekologiczna nadal pozostawia wiele do życzenia. Pracownicy ochrony środowiska alarmują, że powstające w gminach wodociągi nie powinny być oddawane bez systemu kanalizacji.

Programów ratowania Wisły było kilka. Jak dotąd wszystkie kończyły na papierze. Im dłużej będzie się zwlekać, tym więcej pieniędzy trzeba będzie wydać na przywrócenie tej rzeki do życia. A dla Wisły to ostatni dzwonek.

Joanna BACHANEK

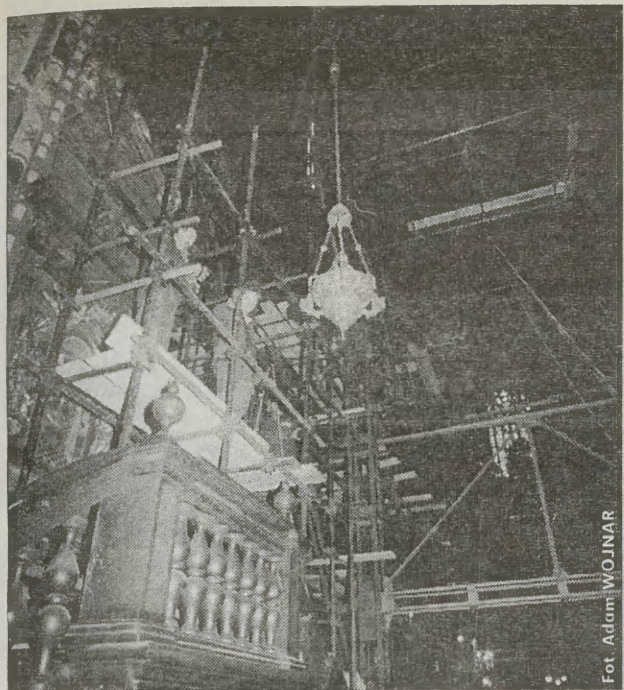

Fot. Adam WOJNAR

Montowane w bazylice Mariackiej rusztowanie, ważące ok. 60, służyć będzie przy renowacji ściennych malowideł. Z ustawieniem rusztowania był niemały problem — trzeba było przenieść dwie krypty trumienne ze szczątkami krakowskich mieszczan, a zachodziła też poważna obawa, czy posadzka wytrzyma ciężar konstrukcji. Na wszelki wypadek podstemplowano niektóre krypty (AW)

Przed lekarskim gabinetem Trzy godziny na klęczkach

Na przełomie grudnia i stycznia w krakowskich ZOZ-ach pytano pacjentów, czy są zadowoleni z przychodniowych usług. Okazało się, że niezbyt. A zarzutów jest sporo. Jacek Kukurba, szef małopolskiej „Solidarności” służby zdrowia uznał takie badania za słuszne i konieczne. — Jeśli nie ma kolejek na stacjach czy w sklepach mięsnych, a są w przychodniach, to coś trzeba zmienić — twierdzi.

Badania nad satysfakcją pacjentów przeprowadzono w Nowej Hucie, Krowodrzy, Śródmieściu i Podgórzu. Wybrano 20 przychodni — po 5 z każdej dzielnicy. Przepytano ok. 2, 5 tysiąca osób.

— Pytaliśmy pacjentów czego im potrzeba, co ich zdaniem można by usprawnić. To wszystko są informacje dla menedżerów samodzielnych ZOZ-ów — przyznaje dr Bogdan Różański, przedstawiając wyniki radnym z Komisji Zdrowia. A wyniki zbyt optymistyczne nie są.

Generalnie, udajemy się do przychodni, żeby się przebadać u specjalisty, bo cierpimy na chroniczne i przewlekłe dolegliwości — to oczywiste. Już mniej oczywiste jest to, że 15 procent pacjentów nie udaje się telefonicznie zarejestrować. Mało tego, wykryto przychodnie, gdzie na rejestrację trzeba czekać od 18 do 120 minut, a w innej, przed lekarskim gabinetem, od 100 do 180 minut. Ludzie, żeby mieć pewność, że zostaną przyjęci czekają przed budynkami już



od 6 rano, a niektórzy zrywają się jeszcze wcześniej.

Różnie bywa z uprzejmością rejestratorek. Ponad 10 procent ankietowanych uważa, że te są — zwyczajnie — niegrzeczne i nieuprzejme. To samo zarzuca 4 procent lekarzy, bo reszta, według nas, odnosi się do nas z uprzejmie.

Według dyr. Wydziału Zdrowia Andrzeja Rysia, te i podobne badania będą kontynuowane jeszcze w tym roku. Planuje się m. in. sprawdzić czy dobrze leczone są osoby z cukrzycą i astmą oskrzelową, a także czy odpowiednio wy-

korzystywany jest sprzęt radiologiczny.

Badania nad nad satysfakcją pacjentów z usług już przeprowadzano. Przed paroma miesiącami narzekali głównie na nieuprzejmość rejestratorek, trudności z rejestracją (np. telefoniczną) mówili, że za dużo kolejek, a za mało personelu, i że ten ostatni nie zawsze jest dla pacjenta miły i mu pomocny.

ZOZ-y wzięły to sobie do serca. I wykonały kilka ruchów w stronę pacjenta.

W Śródmieściu przeszkolono wszystkie rejestratorki i lekarzy w zakresie podstawowej komunikacji z chorym, wprowadzono wizyty na konkretną godzinę, a do przychodni na Długiej 38, Ulanów 29a, Strzelców 15, św. Ducha 3 i Radomskiej 36 zakupiono automatyczne centrale telefoniczne. W Krowodrzy zrobiono to samo, tyle że centrala przypadła przychodni na Pakońskiego 12. W Nowej Hucie, na osiedlu Na Skarpie 27, uruchomiono dodatkowe wejście od budynku, a w pomieszczeniach ukazały się nowe tablice i ogłoszenia. W Podgórzu trwa instalacja nowych centralki; mogą się nimi pochwalić już wszystkie przychodnie.

Maciej ROGALA



Napływa ciepłe i wilgotne powietrze z zachodu, będzie ciepło, na deszcz się nie zanosi. Symptycy przewidują w Krakowie na dziś zachmurzenie umiarkowane z większymi przejaśnieniami. W dzień temperatura do 9 stopni, w nocy około zera, w najgorszym wypadku 1 lub 2 stopnie mrozu. Ciśnienie nieznacznie spadnie.

Sytuacja biometeorologiczna będzie korzystna, więc niech meteoropaci w kolejkach po pączki nie wydziewają, tylko trzymają nerwy na wodzy. Jutro też dość pogodnie. Powstał nowy sposób przewidywania pogody — metoda grawitacyjna, która bierze pod uwagę przede wszystkim wpływ, jaki na pogodę wywiera zmienne pole grawitacyjne Księżyca, Słońca, planet oraz samej Ziemi. Jej odkrywca (przewidywał katastrofalne deszcze w zeszłym roku i ostrzega, że w tym roku będzie podobnie) na razie bezskutecznie stara się przekonać do niej zawodowych meteorologów. (w)



Fot. Adam WOJNAR

Dobiegają końca prace wykończeniowe Biura Obsługi Klienta w budynku Telekomunikacji przy ul. Rakowickiej. W marcu (przewidywany termin oddania) znajdą tu miejsce m.in. kasy, punkt przyjmowania reklamacji i wydawania bilingów. Dla inwalidów przewidziano wygodny podjazd (AW)

Z notesu policjanta

Potrzebne artykuły

Z baru na osiedlu Centrum E włamywacze zabrali alkohol, papierosy, słodycze i zapalniczki jednorazowe. Straty – 5,5 tys. zł.

Zuchwały klient

W jednym z kiosków w Śródmieściu młody mężczyzna ukradł kilka kartonów papierosów różnych marek. Straty – 360 zł.

Podhalanka w Hicie

W supermarkecie HIT zatrzymano złodziejkę, mieszkankę Nowego Targu, która usiłowała bez zapłaty wynieść artykuły kosmetyczne, przemysłowe i odzież za 269 zł.

Włamanie do byłej żony

Mieszkaniec Krowodrzy został złapany tuż po włamaniu do mieszkania byłej żony, skąd zabrał należące do niej przedmioty. Wartość skradzionych przez niego rzeczy nie jest znana.

Skradziono samochody

Z ul. Długiej skradziono trabanta wartości 300 złotych, z ul. Rostafińskiego playmutha wartości 34 tysięcy złotych, z ul. Saskiej iveco za 100 tys. zł. (mas)

Na drogach

Wczoraj na drogach województwa krakowskiego doszło do dwóch wypadków i dziesięciu kolizji. W wyniku wypadków, dwie osoby odniosły lekkie obrażenia. Policjanci zatrzymali także pięciu nietrzeźwych kierowców. (AS)

„Echo” Czytelnikom Nie wyrzucaj – daj innym

W tej akcji my tylko pośredniczymy. Czytelnicy pomagają sobie sami. Wspierają się, darując drugiemu coś, czego już nie potrzebują, a co jeszcze może służyć całe lata. Na Państwa telefony w tej sprawie czekamy dziś, w godz. od 17 do 19, pod nr. tel. 412-46-33.

Radio Taxi GROSİK



tel. 6-333-444 lub 96-69
30 % zniżki!
Zapraszamy

Z Krakowskich Zeszytów Sądowych

Nożem go czy łyżką?

Odczucie napadniętego, że przyłożono mu do szyi nóż, nie starczy, by sąd mógł stwierdzić, iż rzeczywiście użyto w napadzie niebezpiecznego narzędzia - stwierdził ostatecznie w jednym ze swych rozstrzygnięć Sąd Apelacyjny w Krakowie. Ostatecznie broń też można imitować przytknięciem palca.

Odczucie podobne do przyłożenia noża powstaje, gdy dotknąć ciała łyżką, kluczami, grzebieniem a nawet kawałkiem plastiku. Póki nie stwierdzi się, że używane narzędzie było obiektywnie niebezpieczne, nie można ustalić, że coś takiego było w użyciu. Nie chodzi bowiem o ocenę skuteczności działania sprawcy a o realną winę, wyrażoną użyciem przedmiotu, który może nawet przynieść śmierć ofiary.

Inna rzecz, że każda taka ocena musi być podejmowana indywidualnie. W innej sprawie napadnięty po ciemku wyczuł palcami kształt noża i sąd słusznie dał mu wiarę uznając, że użyto w napadzie niebezpiecznego narzędzia.

Innym zagadnieniem poruszonym w ostatniej edycji Krakowskich Zeszytów Sądowych jest problem wymiaru kary ponad propozycję prokuratury. (rtk)

W sporządzonym osobiście wniosku o apelację, jeden z oskarżonych stwierdził, że niesprawiedliwe jest wymierzenie kary wyższej niż wniosła prokuratura. W swoim wyroku Sąd Apelacyjny przypomniał, że żądanie oskarżyciela jest tylko propozycją i nie wyznacza sądowi żadnych granic. Także w apelacji, wniosek prokuratury nie ma charakteru wiążącego. Rzecz należy do fundamentalnych zasad prawa karnego, choć w analogicznej sytuacji, w procesie cywilnym wyraźny przepis zabrania orzekać ponad roszczenie. W procedurze karnej podobnego zakazu nie ma. (rtk)

W Krakowie i Niepołomicach...

Sejmik pozaszkolny

20 i 21 bm. w krakowskim magistracie odbędzie się V Ogólnopolski Sejmik Placówek Wychowania Pozaszkolnego. Według Lucyny Godyń-Fronckiewicz, jednej z organizatorek, jego uczestnicy będą się zastanawiać jak, w dobie reformy administracyjnej kraju, mają sobie radzić pałace młodzieży, młodzieżowe domy kultury i ogniska pracy pozaszkolnej.

Posłowie, senatorzy, dyrektorzy, instruktorzy, nauczyciele, pracownicy MEN-u i ministerstwa kultury będą w magistracie radzić nad sytuacją prawną, finansową i organizacyjną powyższych placówek. Chodzi m. in. o wysokość dotacji po reformie aministracyjnej i kto na

niej straci, a kto zyska, bo jedne finansowane są przez gminę, a drugie przez Ministerstwo Edukacji. Uczestnicy nie zapomną o reformie oświaty i przygotowaniach do IX Międzynarodowej Sesji Pedagogicznej w listopadzie br. Istotnym punktem obrad będzie również kwestia kul-

turalnej edukacji dzieci i młodzieży. Będzie tu mowa o doświadczeniach Kręgu Miłośników Starych Miast i Bractwa Starych Miast, na których ma się oprzeć powołany do życia Ruch Młodych Miłośników Miast. Sejmik zakończy się w Niepołomicach, gdzie zaprosił uczestników burmistrz miasta, Stanisław Kracik. Honorowy patronat nad sejmikiem objęła minister kultury i sztuki, Joanna Wnuk-Nazarowa oraz prezydent Krakowa Józef Lassota. (ROG)

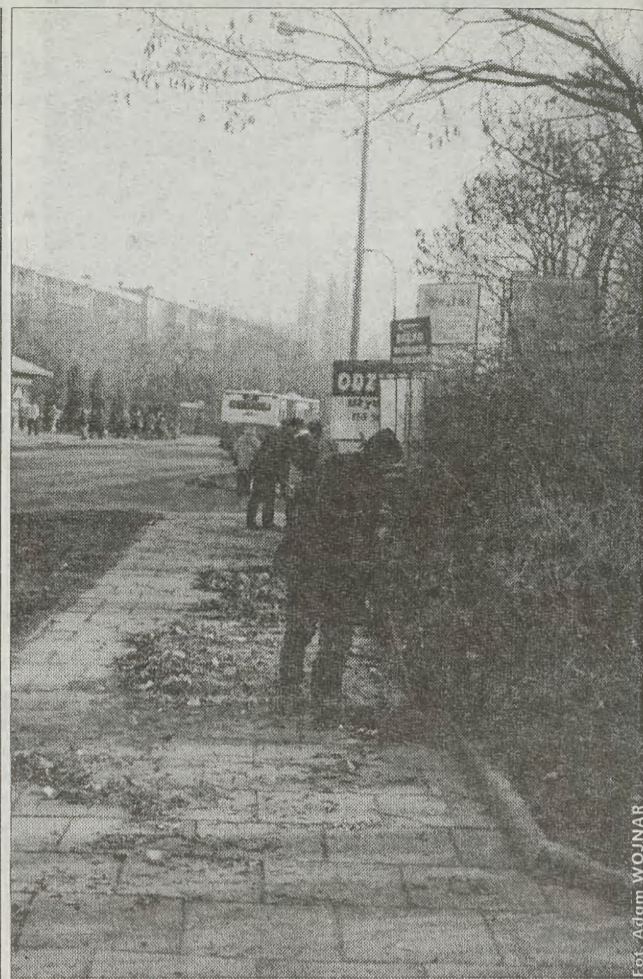

Sprzątanie po zimie

Wojciech po krakowsku

W najbliższy wtorek Towarzystwo Miłośników Historii i Zabytków Krakowa organizuje odczyt na temat krakowskiej legendy św. Wojciecha. Jego autorami są dr Róża Godula i Tomasz Węclawowicz. Odczyt rozpocznie się o godz. 17.15 w siedzibie towarzystwa, przy ul. Św. Jana 12. (AS)

Górnicza matura

Po raz drugi AGH w Krakowie będzie przyjmować kandydatów na pierwszy rok na podstawie matury połączonej z egzaminem wstępnym. Dotyczy to tylko uczniów wybranych szkół średnich, z którymi uczelnia zawiera odpowiednie porozumienie. W ub. r. akademickim matury z egzaminami odbyły się w 17 szkołach średnich Polski Południowej. W tym chęć połączenia obu egzaminów wyraziło 70 szkół. (mas)

INNE

MATRYMONIALNE

SPONSOR poszukuje dziewczyny 413-26-56

TOWARZYSKIE

BLONDYNKA umili Ci czas całodobowo 0602-751-158

BAY SERWIS tel. 0602-25-99-86

KALINKA 0602-11-22-36 (0-12)658-08-82, Bliska 2

PANIE, Panowie zapraszają tel. 0602-259-986

SEXY kotki czekają, ul. Otwinowskiego 6 (0-12)411-62-36



Prezent dla strażaka

Od kilku tygodni przy ul. Litewskiej stoi porzucony duży fiat. Wszystkie części są w środku, ale nie ma numerów rejestracyjnych i, jak się wydaje, właściciela.

— Na pewno kradziony. Nikt by przecież nie zostawił całkiem dobrego samochodu. Jeżeli jest zepsuty, to ostatecznie można go oddać na złom — mówią mieszkańcy, pod których blokiem stoi auto. — Zawiadomiliśmy już policję i starż miejską. Powiedzieli, że muszą sprawdzić numery sil-

nika i ustalić właściciela. Byli, sprawdzali, ale samochód dalej stoi.

Takich zgłoszeń do straży miejskiej i policji jest mnóstwo. Bardzo często okazuje się, że są to porzucone wraki. Ale zdarza się że właśnie w ten sposób odnajduje się kradzione wozy, nawet lepszych

marek. — To dobrze, że mieszkańcy tak się interesują i szybko interweniowali. Nasi ludzie już pracują nad tym. Ustalanie właściciela po numerach silnika jednak trochę trwa — wyjaśnia Andrzej Piekarczyk, rzecznik Straży Miejskiej. — Znalezionej właściciel ma dwie możliwości: zabrać samochód, albo oświadczyć, że nie chce go. Wtedy zwykle przekazujemy go straży porzarnej do ćwiczeń. (JB)

Na straży miasta



Śmieci na klatce

Kilku podchmielonych nastolatków zaśmiecało klatkę schodową w jednym z bloków na osiedlu Bohaterów Getta. Po interwencji funkcjonariuszy Straży Miejskiej szybko ją opuszcili.

O własnych siłach

Na osiedlu Przy Arce pijany mężczyzna zasnął na klatce schodowej. Obudzony przez strażników o własnych siłach wrócił do domu.

Parking na pasach

Niefraszobliwi kierowcy na osiedlu Piastów zaparkowali na chodniku blokując przejście dla pieszych. Jak tak dalej pójdzie piesi zaczną spacerować po jezdni, a samochody będą jeździć po chodniku. (AS)

echo
KRAKOWA

REDAKTOR ODPOWIEDZIALNY:

Władysław Penar

Redaguje zespół: Joanna Bachanek, Piotr Baran, Adrianna Ginal, Joanna Kostrz, Małgorzata Nitek, Jadwiga Rubiś, Renata Rybicka, Marian Satała, Artur Szklarczyk, Adam Ziemiński

Adres Redakcji: 31-548 Kraków, Al. Pokoju 3,
tel. 412-16-94; fax. 411-94-97

Ojciec Maksymilian Kolbe konstruktorem... etereoplanu

Poskramianie gwiazd

Były różne pomysły na zdobywanie nieba. Ikara wyniosły w przestrzeń przypięte skrzydła, Twardowskiego — siła magii, Ignacego Kraszewskiego szybujący balon. Wynalazki racjonalne i szalone podążały za odwiecznym marzeniem człowieka, jakim był lot do gwiazd. O tym, że wyobraźni nam nie brakowało możemy się przekonać na wystawie „Świt ery kosmicznej”, jaką otwarto w budynku w budynku XXVII liceum przy ul. Krowoderskiej.

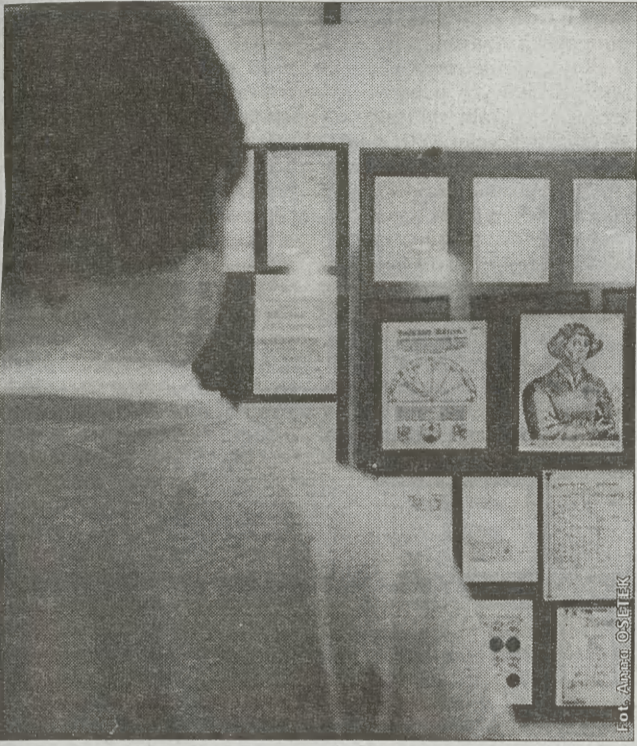

Wystawa wchodzi w skład cyklu imprez zorganizowa-

nych przez miłośników kosmosu, astronomii i astro-

nautyki, by uczcić 525 rocznicę urodzin Mikołaja Kopernika. Niezwykle ciekawe materiały wygrzebał z archiwów dr Bolesław Gomółka, pracownik Biblioteki Jagiellońskiej. Możemy się np. dowiedzieć, że o rakietach wspominał już Jan Długosz w swojej kronice. Opisując bitwę pod Legnicą nie mógł wyjść z podziwu dla pomysłów Tatarów, którzy skonstruowali latające maszyny, by przestraszyć przeciwnika.

Pierwszy opis rakiety zamieścił Marcin Bielski w „Sprawie rycerskiej”, którą wydano w Krakowie w 1569 roku. Sąsiaduje on z opisem smoków ognistych i innych dziwów wszelakich. O rakietach nadmienia też Stanisław Sarnicki w „Księgach Hetmańskich” z 1575 r.

Kosmos zawrócił w głowie nawet świętym. Ojciec Maksymilian Kolbe, zanim w oświęcimskim obozie oddał życie za współwięźnia, zaręczył... etereoplan.

Dziś w 525 rocznicę urodzin Kopernika zostaną złożone kwiaty pod jego pomnikiem stojącym w hallu budynku PAU, a prof. Konrad Rudnicki opowie jak teorie wielkiego polskiego astronoma wpływają na współczesną naukę.

(KaK)

Mała kronika

- KOMISJA ETNOGRAFICZNA PAN (Sławkowska 17, s. 26): referat prof. dr hab. Piotra Kowalskiego — „Sytuacja folklorotwórcza” — 17.30.
- CENTRUM KULTURY ŻYDOWSKIEJ (Meiselsa 17): wykład „Co to takiego: Żydzi jako abstrakcja” wygłosi dr Annamaria Orla-Bukowska — 18.
- GALERIA CENTRUM (NCK Jana Pawła II 232): wernisaż wystawy malarstwa Kazimierza Wilka — 18.
- ŚÓK (Mikołajska 2): spotkanie Krakowskiego Stowarzyszenia Osób z Chorobą Parkinsona — 17.
- ŚÓK (Mikołajska 2): pokaz filmu Anny i Henryka Szaleńców „Krajobrazy i przyroda Turcji” (VII Festiwal Turecki) — 19.
- CENTRUM KOBIEC (Podzamcze 20/6): spotkanie na temat wyborów samorządowych jako „możliwości zwiększenia udziału kobiet w życiu publicznym” — 18.

• OŚRODEK KULTURY IM. C.K. NORWIDA (os. Górali 5): prelekcja J. Nikorowicza „Poznajemy Ogrody Wątykanu” — 12.

• OŚRODEK KULTURY IM. C.K. NORWIDA (os. Górali 5): „Sylaby droga na Parnas” — warsztaty literackie prowadzi E. Zechenter-Splawińska — 18.

• WOK (Rynek Gł. 25, s. widowiskowa): Kurs tańca towarzyskiego — prowadzi M. Szyda — 15-22.30.

• KLUB KUŹNIA (os. Złotego Wieku 14): warsztaty dziennikarskie dla dzieci: „Komputer w pracy dziennikarza” — 17.

Premierowy recital Kasi Cygan, czyli Pociąg do kobiety

W „Piwnicy pod Baranami” zaprezentowała swój premierowy, ciekawy program „Cafe Ocean” Kasia Cygan. Ci, którzy przyszli, zobaczyli na scenie kobietę, w całym bogactwie jej nastrojów: trochę erotyki, trochę zagubienia i samotności, szczypta tęsknoty i drapieżności, ale przede wszystkim miłość.



Kasia Cygan ukończyła Studio Wokalno Aktorskie w Gdyni i pracowała w tamtejszym teatrze, z powodzeniem grając wiele ról, m.in. Polę w „Operze za trzy grosze”, Córce w „Skrzypku na dachu”, Eponinę w „Nędznikach”. Odeszła wraz z Jerzym Gruzą, którego była asystentką (reżyserowała ciesząc się powodzeniem program „Nie płacz kiedy odjadę”).

Sprawy osobiste zadecydowały, że od 3 lat mieszka w Krakowie. W tym czasie wyjeżdżała dwukrotnie na

czteromiesięczne europejskie tournée z programem złożonym z fragmentów musicali A.L. Webera. — Dowiedziałam się, że jest wolne miejsce, poszłam na przesłuchanie i dostałam się — mówi.

„Cafe Ocean” to pierwszy program, który w całości opracowała sama: wybrała teksty, zaprosiła muzyków. — Próbuję zrozumieć kobietę — uśmiecha się kokieteryjnie. — Ale to wcale nie jest proste. Bo w kobiecie najbardziej stała jest jej zmienność.

W „Piwnicy pod Baranami” z Kasią zagrał Sebastian Bernatowicz (fortepian, autor większości kompozycji), Tomasz Kupiec (kontrabas) i Tomasz Butryn (instrumenty klawiszowe) oraz gościnnie Ryszard Styła (gitara), a słowem wiążącym wspomagał piosenkarkę Jacek Milczanowski. Było lirycznie i pociągająco, a niewyszukana scenografia, wzbogacona witrażami Tadeusza Przybylskiego dobrze uzupełniała ten nastrój. Niejeden z widzów, powtarzając słowa jednej z piosenek wieczoru, poczuje pociąg do piosenkarki Kasi. I słusznie. Bo, jak mówi profesor Grzywacz, kompozytor tego utworu, najważniejsze, żeby pociąg był właściwy.

(mar) Fot. M. ZIEMIANIN

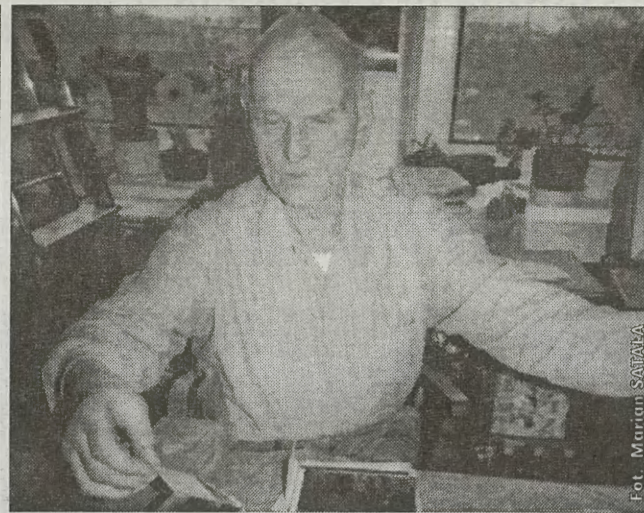

Szklane klisze uratowane Portrety

Władysław Klimczak, założyciel i prezes Krakowskiego Towarzystwa Fotograficznego, wieloletni organizator wystaw „Venus” ma niezwykle szczęście do odnajdywania przedmiotów z przeszłości związanych z jego ukochaną dziedziną — fotografią.

Ostatnio otrzymał niezwykle ciekawe znalezisko. Jan Motyka, krakowski filiziarz prowadził remont w jednym z mieszkań przy ul. Szewskiej 20. Na strychu odkrył zbiór zniszczonych szklanych klisz fotograficznych. Wśród nich było około 200 negatywów w idealnym stanie. Zostały wykonane w latach dwudziestych naszego stulecia a przedstawiają Kraków i krakowian.

Pan Motyka przyszedł do mnie, bo przeczytał w „GK”, w charakterystyce mojej kandydatury do miana „Człowieka Roku”, że jestem dyrektorem Muzeum Historii Fotografii i zbieram tego typu pamiątki. Za zgodą obecnych właścicieli mieszkania przy ul. Szewskiej i administratora całej kamienicy

Jan Motyka przekazał do muzeum cały zbiór.

W kamienicy pod nr 20 na ul. Szewskiej mieścił się słynny zakład fotograficzny pod nazwą „Maria”. Jeszcze w latach 60. w drzwiach prowadzących do pomieszczeń znajdował się szklany, a właściwie kryształowy witraż przedstawiający aparat fotograficzny. Wtedy prezes Klimczak usiłował kupić całe drzwi, albo witraż. Właściciele nie zgodzili się. Podczas remontu drzwi przepadły.

W zbiorze szklanych klisz fotograficznych przeważają studyjne zdjęcia portretowe kobiet i mężczyzn, sporo zdjęć dotyczy Krakowa. Jest też nieco negatywów przedstawiających oficery niemieckich i austriackich.

(mas)

Ekspres wywiad



Z Renatą Litewską, pracownicą Biura Pośrednictwa Nieruchomości „Gall”

— W Krakowie działa już około dwustu biur pośrednictwa nieruchomości. I z każdym miesiącem przybywają kolejne. Robi się coraz ciasniej...

— Popyt na mieszkania jest tak duży, że każde biuro znajduje dla siebie zajęcie. Nie słyszałam o placie pośrednictwa nieruchomości. Oczywiście, im mniejsza konkurencja, tym większe zarobki. Generalnie jednak żyjemy w zgodzie. Nawet podsyłamy sobie klientów, a prowizję dzielimy po połowie.

— Od 1 stycznia warunkiem otwarcia biura jest posiadanie licencji pośrednika. Czy wprowadzenie koncesji, ostudzi zapalę kolejnych przedsiębiorców?

— Na pewno. Trzymiesięczny kurs zakończony eg-

zaminem, po którym dostaje się licencje, nie jest jednak przeszkodą nie do pokonania. Koncesjonowanie tego typu usług to standard obowiązujący na całym świecie. Wszystkim wyjdzie to na dobre. Wzrośnie wiarygodność biur i jakość usług.

— Obok komputera i dwóch telefonów na Pani biurku leży stos gazet. Znajduje Pani czas, by wszystkie je przeczytać?

— Muszę, to część mojej pracy. Większość klientów znajdujemy właśnie w gazetach, na kolumnach z ogłoszeniami. Z reguły udaje nam się namówić ich, by, w zamian za bezprowizyjne pośrednictwo, złożyli oferty w naszym biurze. My z kolei zamieszczamy oferty sprzedawcy lub wynajmu w gazetach... I tak się to kręci. (Nit)

Na fali radiowej

RADIO KRAKÓW

168,75 FM 101,60 FM
Serwis całą dobę co godz., Serwis lokalny
6.04 7.04 10.04 12.04 16.04 17.04 19.04 21.04,
Wiad. gospodarcze 8.30, Zaproszenia kult. 7.30, Serwis angielski 9.30, Wiad. kult. 13.30, Giełda 12.25 17.30, Autoserwis 9.04 15.30 18.04, Wiad. komunalne z Krakowa, Tamowa, N. Szcza 16.30, Sport 8.04 20.04, Inf. turyst. 11.04
6.08 Co niesie dzień 9.10 Koniec wieku — muz. rozrywkowa 10.10 Przed hejnałem (w tym: „Kapitan Car”) 12.00 Co niesie dzień — wyd. połudn. 12.15 Grajca szafa 13.04 Zaraz wracam 15.04 Propozycje do listy przebojów RK 16.00 Co niesie dzień 17.35 Magazyn ekologiczny 18.10 W kręgu muzyki country 19.10 Wieczór na Szlaku 20.10 Koniec wieku 21.08 Piękne arie, piękne głosy 22.00 Nocny Szlak RK.

RADIO ALFA

72,56 FM 102,40 FM
Serwis inf. 7-22 co godz., Serwis lok. 13, 17, Wiad. kult. 16, Serwis drogowy 7.15 8.15 9.15 13.15 14.15 15.15 16.15 17.15 18.15 19.15 21.15
14.00, Giełda 14.35
6.05 Poranny budzik 9.05 Kącik med. 11.05 Muz. non stop 17.30 Powieść w odc. 19.05 Ciemne strony rocka 20.05 Spotkanie z... 23.00-6.00 Muz. non stop

RMF FM

170,06 FM 196,00 FM
Dziennik od 00.45 co godz. oraz 5.15 6.15 7.15, 8.15 inf. krak./pogoda 9.15-11.15, 13.15-16.15 co godz., Programy dla kierowców — traffic 6.30-9.00 15.00-17.30 co pół godz.
5.00 Ni w pięć mi w dziewięć 9.00 Byłe do piątku 12.00 Radio muzyka fakty — wyd. połudn. 13.00 Na językach 15.00 Świat filmu 17.00 Radio muzyka fakty 18.00 Lista Hop-Bęc 20.00 Metaforte 22.00 O zmroku 01.00-5.00 Nocna straż

RADIO PLUS

70,76 FM 193,70 FM 102,70 FM
Wiad. 6-21 co godz., Skrót wiad. 7.30 9.30 11.30 12.30 (wiad. kult.) 13.30 15.30 16.30 (Serwis motoryz.) 18.30 (z życia Kościoła) 19.30, 20.34, Sport 8.04 20.04, Giełda 12.45 15.45, Komunikaty drogowe 7.45 8.45 13.45 14.45 16.45 17.45, Radio Plus Pomoc 7.31 11.31 17.31, Ekoserwis 9.31 15.31 19.31
6.00 Zaczynaj od Plusa 9.00 Eteryjne Rendez-vous 14.00 Rytm & Plus 16.00 Puls Plusa 19.25 English? No problem! 20.10 Więcej światła 20.35 Radio Plus Opinie 22.15 Dobre Słowo 22.30 Musica Antiqua Restaurata 24.00-6.00 Nocny odcień Plusa

RADIO WANDA

166,25 192,50 MHz
Serwis RWE 7-23 co godz., Serwis lok. 17.00 19.00, Serwis drogowy 7.45 8.45 12.45 13.45 14.45
6.00 Melodie na dzień dobry 7.15 Co w Krakowie słychać 8.10 Co w naszym kraju i świecie słychać 9.10 Muz., której wszyscy chętnie słuchają 10.10 Godz. z disco polo 11.10 Muz., która nie rozprasza 12.10 Galicyjskie południe 12.15 Gramy dla solenizantów 12.30 Rep. kin 12.40 Temat dnia 13.10 Giełda pracy 13.40 Wielki konkurs 15.10 Popołudniówka muz. 16.10 D.J. Club prezentuje 18.10 Rytm w rytm 20.10 It's Olny Rock'n'Roll 22.10 Niezapomniane playlisty 0.10 Muz. wydarzenia

RADIO RAK

100,5 FM
Wiad. 7.30-20.30 co godz., Serwis drog. 7.20 8.20. 9.20 14.20 14.50 15.20 15.50 16.20 16.50 17.20 Inf. kulturalne 8.40 12.40 16.40, Powerplay polski — 6.30, 9.35, 12.35, 15.35, 18.35, 21.30 Wieczorny konkurs muz. 20.01 6.00 Klub Rannych Ptaków 10.00-15.00 RAK Time — muz. 15.00-19.00 Prog. popołudn. 19.00 Do kina 20.00 Mag. teatralny 21.00 Bardowie Świata i Cienia 22.00 Kung Fu — mag. sztuk walki 23.00 Grzałka — metal, core & more... — progr. muz. 24.00 Janosik 0.03 Karmazynowe odloty 2.00 Muzyka do kocyka

Pączki Dunkin' Donuts w Krakowie

Dziurka zamiast róży

40 miejsc siedzących, kilkanaście osób obsługi i 60 rodzajów pączków w ciągłej sprzedaży – tak prezentuje się w liczbach, pierwszy w Krakowie lokal amerykańskiego koncernu Dunkin' Donuts. Te znane na całym świecie ze swej jakości i smaku donaty, ciastka i kawę, będziemy mogli spróbować już za kilka dni.

Walory smakowe amerykańskich pączków sprawdzili wczoraj – w przeddzień Tłustego Czwartku – uczniowie V klasy Szkoły Podstawowej nr 10 w Krakowie. W kawiarni Dunkin' Donuts przy ul. Westerplatte 1 dzieci, pod okiem pani plastyk, przez godzinę dekorowały lukrem, kokosem, wiórkami czekoladowymi lub orzechami okrągłe pączki, donaty w kształcie pierścienia, długie eklerki i tzw. manczkiny – małe pączki wykrojone ze środka



dużych donatów. W nagrodę mali artyści dostali baloniki, firmowe koszulki i mogli zjeść tyle ciastek, ile chcieli. Wielu z nich obiecało, że w przyszłym tygodniu, gdy lokal zostanie oficjalnie otwarty, wrócą tu ze swoimi rodzicami lub kolegami.

– Dla krakowian przygotowaliśmy taką samą ofertę, jaka czeka klienta Dunkin' Donuts w sześciu innych, polskich placówkach tej międzynarodowej firmy – mówi Marta Borek, szefowa marketingu. – Każdy smakosz, będzie mógł wypić firmową kawę i zjeść (od godz. 7 do 22) aż 60 rodzajów pączków, babeczek i ciastek kojarzonych pod każdą szerokością geograficzną z marką Dunkin' Donuts.

W krakowskiej, jednej z pięciu tysięcy kawiarni DD działających na sześciu kontynentach, będzie niedrogo. Za jednego pączka zapłacimy od 1,50 do 1,80 zł. Mały manczkiny kosztować będzie 30 groszy a duża kawa 2,90 zł. Taniej wyjdzie kupienie zestawu po kilka lub kilkanaście donatów. Ciastka i eklerki będzie można również zamawiać na imieniny, przyjęcia i inne specjalne okazje.

(ART) Fot. A. OSETEK

W Polsce, tak jak i w innych krajach, produkty Dunkin' Donuts robione są z pulchnego i lekkiego ciasta drożdżowego na bazie amerykańskiej mąki. Formowane są one w Człodzi, skąd przywozi się je do Krakowa. Tu będzie się je piec i nadziewać musami owocowymi i kremami produkowanymi w Tymbaroku.

Po zimie zostały wspomnienia i tysiące dziur na ulicach

Cerowanie asfaltu

Od kilku tygodni drogowcy mają pełne ręce roboty. Po zimie, na drogach pojawia się setki nowych dziur. Od początku roku, załatali 12 tysięcy metrów kwadratowych dróg. To za mało, a i tak zaraz koło załatanego miejsca po kilku dniach pojawia się nowa pułapka dla kierowców.

– Asfalt jest spękany, a gdy do tego dodać wahania temperatur od plusowych do minusowych, to wiadomo, że w niektórych miejscach powstanie dziura – mówi Wojciech Litewka, zastępca dyrektora Miejskiego Zarządu Dróg.

Gdy do szczelin w asfalcie wpłynie woda, która w nocy zamrznie, a rano roztopi się, po kilku dniach powstanie w tym miejscu wyrwa. Reszty dokładają samochody jadące po spękanej nawierzchni. Pod ich ciężarem woda jest przez asfalt zasykana i zaraz w miejscu, gdzie pod asfaltem była podbudowa drogi, nie ma nic. Asfalt pęka, a następne samochody wyrzucają jego kawałki na pobocze.

– Wygląda to tak jak zdezelowane puzzle – tłumaczy Woj-

ciech Litewka. – Dziura może powstać nawet w ciągu dwóch dni.

Od początku roku pracownicy Miejskiego Zarządu Dróg i innych firm zajmujących się łataniem dziur na drogach załatali 12 tysięcy metrów kwadratowych drogowych pułapek. Kosztowało to 1 mln 217 tysięcy zł. W ubiegłym roku MZD naprawił 113 tysięcy metrów kwadratowych dziur na drogach i chodnikach za 8,682 tys. zł.

– Jeżeli drogi będą niszczyć w takim tempie, to do półroczu zostaniemy bez pieniędzy – mówi Wojciech Litewka.

W normalnych warunkach drogowcy sprawdzają stan ulic raz w tygodniu. Teraz jeżdżą codziennie i spisują miejsca, w których powstają dziury. W

pierwszej kolejności latają drogi główne, krajowe i wojewódzkie. Później inne. Naprawą ulic w Krakowie zajmuje się kilka prywatnych firm, którym prace zleca MZD. Codziennie, ratując ok. 3 tys. m kw. Na resztę brak czasu i pieniędzy. By załatana dziura nie wypadła, powinna być łatana w temperaturze powyżej plus 5 stopni. W szczególnych przypadkach, gdy na zewnątrz jest minus 5 stopni.

– Czasem decydujemy się na naprawę ulicy gdy temperatura spada poniżej minus 5 stopni. – przyznaje Wojciech Litewka. – Szczególnie wtedy, gdy zagraża to bezpieczeństwu kierowców i pasażerów. Takie miejsce może długo nie wytrzymać, ale ważniejsze jest, by można w miarę bezpiecznie jeździć.

Trzy tygodnie temu drogowcy załatali ogromne dziury na zakręcie na ul. Dietla. Dziś już pojawiają się znów.

A do wiosny chyba jeszcze daleko... (RR)

Gorący



412-16-94

Numer bez telefonu

– Przed piętnastu lat rozpoczęłam starania o telefon. W grudniu otrzymałam zgodę. Umówiłam się też na konkretny termin z monterami. Tymczasem czekam na nich już ponad miesiąc – mówi Janina Karwat, mieszkanka ul. Krawieckiej.

Magdalena Ungeheuer, rzecznik prasowy Telekomunikacji Polskiej S.A. twierdzi, że problemy z zainstalowaniem telefonu spowodowane są brakiem zgody dwóch właścicieli działek na przejście linii przez ich teren. Rzecznik prasowy zapewnia jednak, że wkrótce linia zostanie zainstalowana prowizorycznie. Nie wpłynęło to jednak na jakość połączeń.

Zajeżdżone bulwary

– Bulwary wiślane przy Centrum Sztuki i Techniki Japońskiej Manggha są zajeżdżone. Nie ma tam zakazu wjazdu ani pachołków, które powstrzymałyby kierowców przed wjeżdżaniem na trawnik – twierdzi Tadeusz Siwiec.

W Zakładzie Gospodarki Komunalnej dowiedzieliśmy się, że

przy Wiśle nie jest możliwe postawienie jakichkolwiek słupów blokujących dojazd do rzeki.

– Zlecimy firmie, która wygrała przetarg na utrzymanie bulwarów, by doprowadziła ten teren do pierwotnego stanu – mówi Marta Maj, zastępczyni dyrektora w Zakładzie Gospodarki Komunalnej. Postaramy się, żeby tam pojawił się znak zakazu.

Automat z usterką

– W szpitalu im. Jana Pawła II od dwóch dni jest nieczynny automat telefoniczny – skarży się Czytelnik.

– Jest to poważna usterka bo uszkodzona jest cała linia – mówi Jacek Gryssakowski, kierownik wydziału publicznych aparatów samoinkasujących w Telekomunikacji. – Wystali-

śmy tam służby techniczne. W najbliższych dniach automat powinien być naprawiony.

Skradziona nysa

– Od kilku dni na chodniku na osiedlu Złotego Wieku 6 stoi źle zaparkowana nysa na katowickich numerach rejestracyjnych (KCW 39-93). Utrudnia nam dojazd do miejsc parkingowych – mówi Tadeusz Dziewoński. – Prawdopodobnie samochód jest skradziony.

Andrzej Kaczmarczyk, ze straży miejskiej powiedział nam, że samochód jest prawidłowo zaparkowany, nie ma więc podstaw do interwencji. Jednak, by ustalić właściciela samochodu, strażnicy zwrócili się o pomoc do policji drogowej. Magdalena STRZEBOŃSKA

Masz problem, z którym nie możesz się uporać. Uważasz, że na Twojej ulicy, osiedlu, w Twoim otoczeniu coś należałoby zmienić. Zostałeś źle potraktowany w urzędzie... Słowem, masz sprawę dla reportera – zadzwoni.

Przy gorącym telefonie 412-16-94, codziennie od godz. 10 do 20, dyżurują nasi reporterzy. Będą interweniować, pomogą znaleźć rozwiązanie, napiszą o tym w „GK”.

Dziś przy telefonie: Renata RYBICKA

Na weekend
Taniec
i Feng Shui

W piątek w Nowohuckim Centrum Kultury odbędzie się kolejny koncert z cyklu „Wieczory z Teatrem Tańca DF”. Od godz. 19 będziemy mogli podziwiać na scenie, gospodarzy imprezy oraz Studio Tańca Współczesnego „Akcent”. Grupa, działająca przy Pałacu Młodzieży w Krakowie, prowadzona jest przez Annę Cygan, która wspólnie z Katarzyną Skawińską przygotowała choreografię.

Śródmiejski Ośrodek Kultury (ul. Mikołajska 2) zaprasza na inauguracyjny wykład pt. „Co to jest Feng Shui?”, który odbędzie się w piątek o godz. 17. Będzie to pierwsze z dziesięciu spotkań poświęconych tradycyjnej, chińskiej sztuce kształtowania przestrzeni. Wykład wygłosi Jacek Kryg, który będzie gospodarzem wieczoru. (ART)

Twoje mocne strony

Polskie
Książki
Telefoniczne

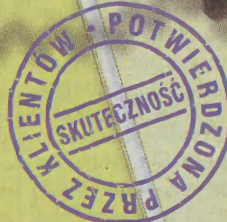

Bądź w nich obecny!

Zgłoszenia tylko do 6.03.98

w Nowym Sączu 443 71 10 w. 27

w Tarnowie 33 23 82 w. 340

KRZESZOWICE, MYŚLENICE, NIEPOŁOMICE, PROSZOWICE, SKAWINA, WIELICZKA

Krótko

WIELICZKA

Wczoraj przed południem w MDK Szygarówka w Wieliczce przeprowadzono eliminacje rejonowe 43. Ogólnopolskiego Konkursu Recytatorskiego. Jurorki: Renata Fiałkowska (aktorka) i Joanta Machińska (główny instruktor ds. teatru WOK w Krakowie) nie miały łatwego zadania. Wysłuchały 16 uczestników, oceniając dobór repertuaru, interpretację i ogólny wyraz artystyczny. W kategorii szkół podstawowych I miejsce zajęła Paulina Bober, II – Magdalena Marczyńska, III – Monika Wójtowicz (wszystkie z SP Samorządowej w Węgrzycz Wielkich). Te trzy dziewczęta pojedą 12 marca na eliminacje wojewódzkie w Krakowie. Wyróżnienia przyznano: Alhell Dunin-Borkowskiej (Węgrzycz Wielkie), Karolinie Czyszowskiej (Wieliczka) i Joannie Wojciechowskiej (Kozmice Wielkie).

W kategorii szkół ponadpodstawowych I miejsce i promocję do eliminacji wojewódzkich zdobyła Barbara Gawlik. Wyróżnienie przypadło Agacie Bazieli (obie uczą się w LO im. Matejki w Wieliczce). Wszystkie uczestniczki dostały pamiątkowe dyplomy, a zwyciężczyni – dodatkowo nagrody książkowe, ufundowane przez Szygarówkę. (pk)

SKAWINA

W Skawinie rozpoczęła się druga część sesji strategicznej. Przez trzy dni radni, władze miasta i zaproszeni goście dyskutują o przyszłości gminy, jej plusach i minusach. Rozważane są możliwości inwestycyjne i strategiczne gminy. Warto przypomnieć, że Skawina jako jedna z nielicznych gmin zdecydowała się na zorganizowanie podobnych obrad. Sesję przygotowała Agencja Rozwoju Regionu Krakowskiego i władze miasta i gminy. (JOK)

MYŚLENICE

Na stoku góry Chełm mieli w tym roku pojawić się narciarze. Budowa narciostady ruszyła pełną parą. Wykarczowano 200 drzew i wyrównano teren. GOPR nie zgodził się jednak na przyjęcie trasy, gdyż nie spełniała wymogów bezpieczeństwa. Usterki są już usunięte. Teraz narciostadę trzeba oznakować i osłonić siatką. Po czym znów poprosić GOPR o opinię. Wszystko wskazuje, że z Chełma będzie można zjeżdżać dopiero w przyszłym sezonie. Narciarzy pociesza jedynie myśl, że i tak nie ma śniegu. Burmistrz Myślenic myśli natomiast o zakupie sprzętu do sztuczne-go naśnieżania. (Nit)

KOCMYRZÓW
LUBORZYCA

Sto lat temu, 20 lutego urodził się Piotr Puta. Do dziś mieszka w Baranówce w gminie Kocmyrzów-Luborzyca. W najbliższy piątek do jego domu zjedzie nie tylko najbliższa rodzina, ale i władze gminy z życzeniami i upominkami. Uroczystość rozpocznie się o godzinie 11. (JOK)

Minister kultury w rolniczej szkole

Owocują związki z filharmonią

CZERNICHOŃ



Stanisław Koziół, autor „Dawno niż dawniej” dedykuje książkę Joannie Wnuk-Nazarowej

Większość gmin województwa krakowskiego chciałoby gościć ministra kultury i sztuki. Udało się to nielicznym. Niektórzy twierdzą, że wizyta Joanny Wnuk-Nazarowej w Czernichowie spowodowana była wieloletnią współpracą tej gminy z krakowską filharmonią. Pani minister skromnie powiedziała, że poszukuje najlepszych wzorów działalności kulturalnej w małych ośrodkach, by je propagować w innych regionach.

Przez bramę najstarszej polskiej szkoły rolniczej dostojnych gości przywitała regionalna „Kapela Czernichowska”, którą założył i którą do dziś kieruje Tadeusz Wędzicha. Dyrektor szkoły Stanisław Rój zapro-

sił na krótką wycieczkę po gospodarstwie, a potem Jan Jarosz, historyk, autor monografii szkoły w Izbie Pamięci i Historii mówił o nauczycielach i wychowankach słynnej czernichowskiej placówki.

W Gminnej Bibliotece Publicznej pani minister zwiedziła wystawę „Czernichów w starej fotografii”, wojt Marian Paszcza opowiedział o najslawniejszej czernichowskiej akcji Międzynarodowym Konkursie Plastycznym, który prowadzony jest wspólnie z Grazem w Austrii i Norymbergą w Niemczech. Od 14 lat powstaje kilkadziesiąt prac plastycznych. Po dwadzieścia najlepszych z każdego kraju trafia na wystawę, która objeżdża potem wiele miast tych krajów. W kwietniu zainaugurowana zostanie kolejna edycja konkursu, tym razem pod tytułem „Sny malowane”.

Autor historycznej książki o Czernichowie „Dawno niż dawniej”, która ukazała się drukiem w styczniu br, sędziwy Stanisław Koziół opowiadał pani minister o kulturalnych tradycjach tej miejscowości. (mas)

Budynek to nie wszystko

DOBCZYCE

Szkoła marzeń

We wrześniu ubiegłego roku Adam Nodzyński został dyrektorem Szkoły Podstawowej w Brzączowicach. Od tego momentu wiele się w niej zmieniło. Przy starym budynku rośnie już nowy, a uczniowie jakby chętniej przychodzą na lekcje.

Stary budynek szkoły w Brzączowicach pęka w szwach. Uczy się w nim 200 dzieci. Nie ma sali gimnastycznej i pracowni z prawdziwego zdarzenia. W nowym będzie prawdopodobnie 6 klas i 6 pracowni, sala gimnastyczna i więcej miejsca. Obok szkoły powstanie ogród dendrologiczny i boiska. Do nowego dołączony zostanie także stary budynek. Istniejące tu sale także będą wykorzystane. Prace budowlane przebiegają sprawnie. Po lipcowej powodzi trzeba było zrobić ekspertyzy geologiczne i system odwodnienia.

– Baliśmy się, że powódź wyrządziła wiele szkód fundamentom – mówi Adam Nodzyński. – Okazało się, że wszystko da się uratować.

Od września budowa ruszyła pełną parą. Gotowa jest już pierwsza kondygnacja z płytą. – Na pewno nie udałoby się tak sprawnie prowadzić wszystkich robót, gdyby nie pomoc i staranie władz gminy Dobczyce – tłumaczy Adam Nodzyński. – Mamy materiały budowlane na rok. Być może już we wrześniu 1999 roku uczniowie z Brzączowicz rozpoczną rok szkolny w nowym budynku.

Budynek to jednak nie wszystko. Ważne są także kontakty z dziećmi i ich rodzicami. – Staramy się, by dzieci przychodziły do szkoły nie tylko po to, by się uczyć,



Dyrektor Adam Nodzyński robi wszystko, by już za rok dzieci uczyły się w nowej szkole

ale także bawić – wyjaśnia Adam Nodzyński. Nauczyciele organizują kółka zainteresowań, zabawy sportowe i dyskoteki. Na tych ostatnich bawią się nawet rodzice. – Łączymy przyjemne z pożytecznym, bowiem nie od dziś wiadomo, że najszybciej uczy się przez zabawę – dodaje.

Marzeniem dyrektora szkoły jest stworzenie placówki, w której wszyscy czuli by się dobrze, a dystans między nauczycielem i uczniem zostałby zatarty. – Dzieci należy traktować po partnersku – mówi Adam

Nodzyński. – W takich sytuacjach, one same narzucają sobie samodyscyplinę.

Wielokrotnie podkreśla, że niektórzy nie zdają sobie sprawy jak dobra atmosfera wokół oświaty panuje w gminie Dobczyce. – Burmistrz pomaga przy budowie szkoły, organizacji letniego i zimowego wypoczynku dla dzieci, a nawet papierkowej robocie – tłumaczy Adam Nodzyński. – Przed feriami zakupił 26 kompletów nart biegowych, by dzieci, które nigdzie nie wyjechały mogły mieć trochę atrakcji. (AS)



Kto jest kim?



Jan Motyka, współwłaściciel restauracji „Pod Groniem” w Tokarni.

Niewiele już takich miejsc zostało, jak restauracja pod „Groniem”. Od samego wejścia czuje się powiew minionej epoki. – Swojskie klimaty! – mówi Jan Motyka. – Jeszcze kilka miesięcy temu, restauracja była własnością Gminnej Spółdzielni i nie się w niej nie działo, więc klienci przestali przychodzić. W lipcu wraz z kolegą wydzierzawiliśmy to miejsce i powoli restauracja zaczyna odżywać. Trudno jednak odzyskać klientów. Pierwsze sukcesy mamy już za sobą. Zorganizowaliśmy sylwestrowy na 30 par,

sala pękała w szwach. Na codzień restaurację odwiedzają najczęściej amatorzy piwa, którzy od lat siadają przy tych samych stolikach. Nie zniechęcamy się.

W sezonie jest ruch i to całkiem spory. Na pewno uda się przyciągnąć turystów, bo już dziś coraz więcej przyjeżdża ich do naszej gminy. Stawiamy tu w końcu na turystykę. Trzeba będzie tylko szybko zrobić w restauracji remont. Może nie od razu stanie się moim lokalem z marzeń, ale z pewnością nie będzie już klientów odstraszała. (JB)

Koniec sporu gminy ze strażakami

Książki pod kluczem

MICHAŁOWICE

W Gminnej Bibliotece Publicznej w Michałowicach znów można wypożyczać książki. Strażacy i władze samorządowe, po dziesięciu miesiącach bojków o lokal, zawiesili broń.

Od 22 lat część remizy strażackiej zajmuje, nieodpłatnie, biblioteka. W maju ub. roku strażakom zaczęło jednak przeszkadzać to sąsiedztwo i postanowili wypowiedzieć gminie porozumienie. Koronnym argumentem był brak sali ćwiczeń dla orkiestry strażackiej. Gdyby jednak gmina zdecydowała się wysuplać 500 zł miesięcznie na dzierżawę lokalu, OSP byłoby skłonne z tego argumentu zrezygnować. Negocjacje przeciągały się, aż w końcu strażacy wymienili zamki w remizie i w sierpniu biblioteka została zamknięta na dobre.

– Strażacy próbują stworzyć państwo w państwie. Za wynajęcie sali trzeba im słono płacić. Nieważne czy ktoś chce tam urządzić wesele czy szkolne przedstawienie. Zapominają, że remizy budowane były przez wszystkich mieszkańców i powinny służyć całej społeczności. (Nit)

Nie tylko strażakom – twierdzi Jolanta Sobota, nauczycielka z Więclawic.

Sprawa trafiła do prokuratury. 21 stycznia br. śledztwo jednak umorzono. W czasie drugiej rundy negocjacji urzędnicy gminni wyciągnęli z lamusa stare dokumenty i okazało się, że orkiestra ma inną salę do ćwiczeń, a budowę strażnicy finansowała częściowo biblioteka wojewódzka, w zamian za nieodpłatne wynajęcie dwóch sal. Uchwałą Gromadzkiej Rady Narodowej biblioteka gminnej przekazano w stałe użytkowanie dwie sale.

– Nasze racje stały się oczywiste. Zawarliśmy więc porozumienie z OSP, na mocy którego będziemy do 2005 nieodpłatnie dzierżawić pomieszczenia biblioteki. Potem zostanie ona przeniesiona do nowej szkoły w Michałowicach – mówi Andrzej Siekierzyński, wojt Michałowic. (Nit)

1 MEDYCZNE 2 STOMATOLOGICZNE 3 USŁUGI 4 HANDLOWE 5 BUDOWLANE 6 TURYSTYCZNE 7 USŁUGI POGRZEBOWE

1 **GABINET LECZENIA SCHORZEŃ: INTERNISTYCZNYCH UKŁADU POKARMOWEGO**

USG EKG

Kraków, ul. Żuławskiego 14/7 (przy Nowym Kleparzu) Tel. 633 14 75

1 **DIAGAMMED**
opieka pełna - nowoczesna

PRACOWNIA RENTGENOWSKA

badania rentgenowskie

USG

mammografia
Echokardiografia
Badania dopperowskie naczyń

pon. - piątek 8-18
sobota 10-13

Wiślna 9/2,
tel. 421-89-51

1 **USG** SOPHIA

jama brzuszna, piersi, tarczycy i inne

► **KONSULTACJE** wszystkich specjalistów

► **ONKOLOGIA** także choroby sutka

► **OKULISTYKA** szkła kontaktowe

► **ZABIEGI OPERACYJNE, ANALIZY, ENDOSKOPIE, EKG**

☎ 421-70-21
RYNEK GŁ. 34 ☎ 421-95-83

1 **APARATY SŁUCHOWE I AKCESORIA**

najniższe ceny - pełna obsługa

"FONMED" S.C. KRAKÓW
UL. SW. KATARZYNY 4
(wejście od Augustiańskiej)
Informacja i rejestracja:
TEL. 656-18-06

1 **LEKARZ WIZYTY DOMOWE**

LEKARZY SZPITALI KRAKOWSKICH
658-49-59
pon.-niedz. 8.00 - 22.00

- internistów
- pediatrów
- EKG
- laryngologów

1 **MEDICINA**

al. Pokoju 3
412-24-59, 412-68-20

...
ul. Barska 12 (Dębniki)
266-50-62, 266-96-65

- konsultacje specjalistyczne dorośli, dzieci
- zabiegi chirurgiczne /dzieci, dorośli/ - przepukliny, stulejki, wodniaki jądra, kaszaki, tłuszczaki, esperal
- Żyłki kończyn dolnych
- Chirurgia ręki
- USG - pełny zakres.
- RTG - urografia, mammografia.
- usuwanie zębów (narkoza)
- stomatologia zachowawcza
- leczenie zęza
- gastroskopia,
- rektoskopia
- nieoperacyjne leczenie hemoroidów /mrożenie/
- zabiegi plastyczne
- leczenie tarczycy, cukrzycy, otyłości
- szczepienia ochronne
- testy alergiczne
- analizyka
- biopsja tarczycy oraz piersi
- EEG - dzieci, dorośli

WIZYTY DOMOWE
(CAŁODOBOWE) TEL. 411-13-78

1 **GABINET PSYCHOLOGICZNY**
(dzieci, młodzież, dorośli).

Psychologowie, logopeda

- badania
- terapia

Tel. 425-76-87,
633-77-17.

1 **inmed**

APARATY SŁUCHOWE

sprzedaż ratalna
kompleksowa obsługa
laryngologiczna
i audioprotetyczna

- Kraków, al. 29-listopada 130
tel. (012) 412-40-81, 412-43-58
- Nowy Targ, ul. Kolejowa 15
- Zakopane, ul. Krupówki 43
tel. (0-18) 14-999

1 **APARATY SŁUCHOWE I AKCESORIA**

najniższe ceny - pełna obsługa

"FONMED" S.C. KRAKÓW
UL. SW. KATARZYNY 4
(wejście od Augustiańskiej)
Informacja i rejestracja:
TEL. 656-18-06

1 **KRI-MED**
GABINET LEKARSKI

DIAGNOSTYKA LECZENIE

- CHIRURGIA: naczyniowa, proktologiczna, dziecięca
- GINEKOLOGIA
- DERMATOLOGIA: dorośli, dzieci
- USUWANIE ZĘBÓW - PROTEZY
- NEUROLOG
- CHOROBY WĄTROBY
- KOLONOSKOPIA
- MASAŻ LECZNICZY, AKUPRESURA

CZYNNY
od poniedziałku do piątku
Kraków, Friedleina 8,
tel. 633-82-82

1 **PRZYCHODNIA PROFESORÓW I DOCENTÓW**

Medicina®

KRAKÓW
ul. Rzeźnicza 2
tel. 422-41-06
tel. 421-79-27
pon-czw. 9-18, pt. 10-17

- konsultacje specjalistyczne
- gastroskopia (oznaczanie helicobacter, wycinki)
- badania biochemiczne.

1 **USG** GABINET LEKARSKI

Diagnostyki
Ultrasonograficznej
Kraków, ul. Szwedzka 27
pełny zakres badań USG
(0-12) 267-69-66

1 **APARATY SŁUCHOWE**

tel. (012) 422-22-91
tel./fax 422-52-13
31-025 Kraków
ul. M. Skłodowskiej-Curie 4
33-300 N. Sącz ul. K. Wielkiego 4
tel. (0-18) 443-78-14

Pełny zakres usług

2 **RENTGEN ZĘBÓW**

panoramyczne,
punktowe

św. Gertrudy 8,
pon.-pt. 8-19, sob. 9-14,
tel. 421-92-72.

Ceny najniższe
- wyniki natychmiast

2 **EuroDent**
CENTRUM DENTYSTYKI

PL. BISKUPI 18,
TEL. 634 58 93,
634 24 09

2 **PolDent**
Centrum stomatologii

Biernackiego 3
(boczna Kazimierza Wlk),
tel. 633-44-42
czynne 9.00-21.00

Pełny zakres usług
* USŁUGI RATALNE *

Niedziela i święta od 9 do 20

3 **Garaze usługi ślusarskie**
najtaniej w Polsce

(0-18) 332-10-52,
(0-12) 655-17-29
(0-18) 332-12-45

3 **INFORMACJA**
MEDYCINA
PRODUKCJA
coit HANDEL
USŁUGI

0-12 653-22-02
0-602 68-97-99
0-12 634-30-20
632-34-12

całodobowe
pon.-pt. 9-18

internet <http://www.coit.com.pl>

3 **INFORMACJA**
c.b.i.t.

MEDYCINA
HANDEL
USŁUGI
PRODUKCJA

telefony
całodobowe
(012)412-18-49
(012)411-20-60
(012)413-04-22
<http://www.cbilt.com.pl>

3 **AUTORYZOWANE**
CENTRUM
ZABEZPIECZEŃ
(012) 423-45-23

ANTYKRADZIEŻOWE ZABEZPIECZENIA POJAZDÓW

DRZWI ANTYWŁAMANIOWE DO MIESZKAŃ
0 601 466 566

3 **CAŁODOBOWA POMOC DROGOWA**
Tel. 96-31
411-86-96

3 **TELEFONICZNA AGENCJA INFORMACYJNA**
-handel
-usługi
-produkcja

tel. 423-02-40
423-02-16
422-89-00
<http://www.tai.com.pl>

4 **Suknie ślubne**

Kraków, ul. Floriańska 16,
lp. (0-12) 429-17-12

Sprzedaż
- realizacja zamówień

- Suknie ślubne
- Komunijne

5 **580 WZORÓW TAPETY**

KASETONY, PANELE, FOTOTAPETY

BISKO
PACHOŃSKIEGO
OPOLSKA

PACHOŃSKIEGO 5
(0-12)415-66-53
PN. - PT. 9-19
SOBOTA 9-14

7 **ZAKŁADY POGRZEBOWE**
Przedsiębiorstwa Usług Komunalnych Sp. z o. o.

ul. Rakowicka 41, 411-47-76
cm. Podgórski, ul. Wapienna,
656-55-11
cm. Grębałów, 645-31-61
ul. Reduty 1 (obok cm. Batowice)
411-35-26

polecają

BEZGOTÓWKOWE USŁUGI POGRZEBOWE
w ramach zasiłków ZUS

Kompleksowa obsługa pogrzebów,
duży wybór trumien,
obsługa żałobników,
transport krajowy i zagraniczny, kremacja,
wieńce, nekrologi,
usługi kamieniarskie, itp.

CAŁODOBOWY PRZEWÓZ Z MIESZKAŃ
tel. 411-45-02, 411-45-04,
ul. Reduty 1
(Batowice)

CENY KONKURENCYJNE!!!

GDZIE I NA CO SIĘ WYBRAĆ

TEATRY

- ↳ **SŁOWACKIEGO**
↳ **MINIATURA** (pl. Św. Ducha 2, tel. 422-40-22): Przyjaźni i pieniądze — 19. Bilety: 13 i 10 ulg.
↳ **STARY**
↳ **DUŻA SCENA** (Jagiellońska 1, tel. 422-40-40): Kłatwa — 19.15. Bilety: 28 i 14 ulg.
↳ **SCENA KAMERALNA** (Starowiślna 21): Sztuka — 19.15. Bilety: 26 i 13 ulg.
↳ **MAŁA SCENA** (Sławkowska 14): Niebo-Piekieło — 17. Bilety: 24 i 12 ulg.
↳ **BAGATELA** (Karmelicka 6, tel. 422-45-44): Kosmos — 19.15.
↳ **GROTESKA** (Skarbowska 2, tel. 33-37-62): Złoty haczyk — 10; Ballady i bajki — 12.15.
↳ **LUDOWY**
↳ **DUŻA SCENA** (os. Teatralne 34, tel. 643-71-01): Koniec wieku — 11. Bilety: 17 i 12 ulg.
↳ **SCENA POD RATUZZEM** (Rynek Gł. 25, tel. 421-50-16, 421-55-25): Czapa — 17. Bilety: 17 i 12 ulg.
↳ **PWST** (Warszawska 5): Trzy siostry — 18.

FILHARMONIA

- ↳ **PAŃSTWOWA FILHARMONIA** (Zwierzyniecka 1, tel. 422-09-58): nieczynna.

KINA

- ↳ **APOLLO** — stereo, ekran perelkowy (Św. Tomasz 11a, tel. 421-89-50): Szakal (USA 15) — 16, 20.15; Młode wilki 1/2 (pol. 15) — 18.15.
↳ **ARS: SZUKA** — dolby stereo SR, ekran perelkowy, foteliki dziecięce Booster Buddy (Św. Jana 6): Flubber (USA 12) — 9.30; Kiler (pol. 15) — 11.15, 16.50, 20.45; Anastazja (USA, b.o.) — 13.15; Młode Wilki 1/2 (pol. 15) — 15; Koszmar minionego lata (USA 15) — 18.45.
↳ **ARS: ANEKS SZUKI** — dolby stereo SR, ekran perelkowy (Św. Jana 6): Flubber (USA 12) — 15.30; Szakal (USA 15) — 17.15; Golo i weselo (ang. 15) — 19.30; Doberman (fr. USA 21) — 21.15.
↳ **ARS: REDUTA SZUKI** — dolby stereo SR, ekran perelkowy (Św. Jana 6): Oscarowe konfrontacje: Tajemnice Los Angeles (USA 15) — 15.30, 20; Kiler (pol. 15) — 18.
↳ **KIJÓW** — dolby stereo digital, klimatyzacja (Krajskiego 34, tel. 422-30-93): Spice world (USA 12) — 12, 14; Titanic (USA 15) — 16, 19.45.
↳ **MIKRO** (Lea 5, tel. 634-28-97): Drżące ciało (hisz. 18) — 16; Twin Town (ang. 18) — 18; Picasso. Twórca i niszczyciel (USA 15) — 20.
↳ **PASAZ** (Rynek Gł. 9, tel. 422-77-13): Alex — sam w domu (USA, b.o.) — 9.45; Faceci w czerni (USA 12) — 11.45; Gra (USA 15) —

- 13.45; Szczęśliwego Nowego Jorku (pol. 15) — 16; Pięty element (USA 15) — 17.45; Mój chłopak się żeni (USA 15) — 20.
↳ **POD BARANAMI** (Rynek Gł. 27, tel. 423-07-68): Historie miłosne (pol. 15) — 11.30, 19; Stodkie jutro (kan. 15) — 13.15, 20.45; Bracia Witmanowie (weg.-fr.-pol. 15) — 15.15; W pogoni za Amy (USA 15) — 17.
↳ **SFINKS** (os. Górali): Peacemaker (USA 15) — 17; Pułapka (pol. 15) — 19.
↳ **ŚWIT** — dwie sale (os. Teatralne 10): Anastazja (USA, b.o., dubbing) — 15, 17; Flubber (USA, b.o., dubbing) — 16, 19; Szakal (USA 15) — 18, 20.15.
↳ **TECZA** (Praska 52, tel. 266-90-80): Kino szkolne — propozycje: Robinson Crusoe, Akcja pod Arsenalem, Noce i dnie.
↳ **UCIECHA** — dolby stereo SR (Starowiślna 16, tel. 422-00-77): Flubber (USA b.o., dubbing) — 8.45; Titanic (USA 15) — 10.30, 14, 17.30, 20.45.
↳ **WANDA** — dolby stereo SR, niepełnosprawni (Św. Gertrudy 5, tel. 422-14-55): Akademia Filmowa: Chłopcy z Placu Broni — 9, 11.15; G.I. Jane (USA 15) — 13.15; 18, 20.30; Komasa (ind.-ang.-jap.-niem. 18) — 16.
↳ **WARSZAWA** — dolby stereo SR (Stradom 15, tel. 422-15-44): Obcy: Przebudzenie (USA 18) — 13.30; Cop Land (USA 15) — 15.30; Teoria spisku (USA 15) — 17.45; Gniew (pol. 15) — 20 (premiera).
↳ **WRZOS** (Zamojskiego 50): Stracone pokolenie (USA 18) — 15.45; Speed II (USA 15) — 17.30; Anna Karenina (USA 15) — 19.45.
↳ **PARADOX** (Krowoderska 8): DKF: La strada (wt. 15) — 17; DKF: Amarcord (wt. 15) — 18.55; Clerks — Sprzedawcy (USA 15) — 21.
↳ **MYŚLENICE** — MUZA (Piłsudskiego 20): James Bond: Jutro nie umiera nigdy (USA 15) — 19.

WAWEL

- ↳ **KOMNATY KRÓLEWSKIE** (niecz. do 2.03)
↳ **WAWEL ZAGINIONY** (pn., śr., cz., sob. 9.30-15, pt. 9.30-16, nd. 10-15 — wstęp wolny)
↳ **SKARBIEC KORONNY** (wt., śr., cz., sob. 9.30-15, pt. 9.30-16, nd. 10-15)
↳ **ZBROJOWNIA** (wt., śr., cz., sob. 9.30-15, pt. 9.30-16, nd. 10-15)
↳ **KATEDRA** (pn.-sb. 10-15, nd. 12.15-15)
↳ **GROBY KRÓLEWSKIE** / **DZWON ZYGMUNTA** (pn.-sb. 10-15, nd. 12.15-15)
↳ **MUZEUUM KATEDRALNE**; (codz. 10-15)
↳ **CENTRUM WYSTAWOWO-KONFERENCYJNE** (codz. 10-15);
• Tiepola i tiepoleschi w zbiorach polskich

MUZEA, WYSTAWY

- ↳ **NARODOWE**
↳ **GMACH GŁÓWNY**
↳ **3 Maja 1**, tel. 634-33-77; (wt., cz.-nd. 10-15.30, śr. 10-18, nd. wstęp wolny);
• Broń i barwa w Polsce • Sztuka polska XX wieku (od Młodej Polski do współczesności)
• „Tadeusz Brzozowski 1918-1987” (do 13.04)
↳ **SUKIENICE** (Rynek Gł. 1/3, tel. 422-11-66) (wt.-pt. 10-18, sb.-nd. 10-15.30);
• Wyst. „Creo, create, creator” (do 31.03)
↳ **XX. CZARTORYSKICH** (Św. Jana 19, tel. 422-55-66) (wt.-pt. 9-17, sb.-nd. 10-15.30);
• Galeria rzemiosła europejskiego
↳ **ARSENAL** (Pijarska 8); (codziennie 10-17);
• Bernardino Luini — pokaz transferu malarstwa „Trzy święte” (do 1.03)
↳ **DOM JANA MATEJKI** (Floriańska 41, tel. 422-59-26); (wt.-cz. sb., nd. 10-15.30, pt. 10-18)
• Wyst. „Creo, create, creator” (do 31.03)
↳ **DOM JÓZEFA MEHOFFERA** (Krupnicza 26, tel. 421-11-43); (wt., cz.-nd. 10-15.30, śr. 10-18)
↳ **WYSPIAŃSKIEGO** (Kanonicza 9, tel. 422-83-37); (wt., śr., pt., sb., nd. 10-15.30, czw. 9-17)
↳ **CENTRUM SZUKI I TECHNIKI JAPONSKIEJ MANGGHA** (ul. Konopnickiej 26, tel. 267-27-03); (wt.-nd. 10-18);
• Dawna sztuka Japonii ze zbiorów Muzeum Narodowego w Krakowie — kol. F. Jasieńskiego
• Shiori — japońska sztuka barwienia tkanin (do 28.02)
↳ **ARCHEOLOGICZNE** (Poselska 3, tel. 422-75-60); (pn., wt.-śr. 9-14, czw. 9-17 *9-14 tylko dla grup zorganizowanych po tel. zgłoszeniu, pt., sb. nieczynne, nd. 11-14 wstęp wolny);
• Starożytny Egipt • Starożytność i średniowiecze Małopolski • Pradzieje Nowej Huty • Kraków przed 1000 lat • Gotfryd Ossowski 1835-1897 człowiek-archeolog-geolog • „Lalki świata” (do 28.02)
↳ **ARCHIDIECZALNE** (Kanonicza 19-21, tel. 421-89-63); (wt.-sb. 10-15);
• Pokój Ojca Św. z wyposażeniem, w którym mieszkał w latach 1951-1958 r. jako prof. KUL
↳ **COLLEGIUM MAIUS UJ** (Jagiellońska 15, tel. 422-05-49) (pn.-pt. 11-14.30, sb. 11-13.30);
• wyst. „Silva Rerum” (do 15.03) (codz. 10-15)
↳ **DWOREK JANA MATEJKI** (Krzesławice, Wańkowska 25, tel. 644-56-74) (niecz. do 28.02)
↳ **ETNOGRAFICZNE** (pl. Wolnica 1, tel. 656-28-63); (pn. 10-18, śr.-pt. 10-15, sb., nd. 10-14)
• Ormianie polscy (do 10.03) (wstęp wolny)
↳ (Krakowska 46); (wt. niecz., pn., śr.-pt. 10-15, sb., nd. 10-14 — wst. wolny);
• Wyst. „Teatry Azji” (do 30.04)

- ↳ **GEOLOGICZNE** (Senacka 3, tel. 422-19-10); (wt. 10-17.30, śr.-pt. 10-15, sb., nd. 10-14)
• Budowa geolog. obszaru krakowskiego
↳ **HISTORYCZNE**
↳ **KRZYSZTOFOR** (Rynek Gł. 35, tel. 422-99-22); (wyst. stała nieczyn. do odwołania) Sale wystawowe na parterze: (pn.-pt. 9-17, sb.-nd. 10-16);
↳ **DOM POD KRZYŻEM** (Szpitalna 21); (cz.-nd. 9-15.30, śr. 11-18);
• Wyst. stała: „Dzieje teatru krakowskiego”
• „Maska tradycyjna i współczesna” (do 10.03)
↳ **KAMIENICA HIPOLITÓW** (pl. Mariacki 3) (śr., pt., sb., nd. 9-15.30, czw. 11-18);
↳ **STARA SYNAGOGA** (Szeroka 24, tel. 422-09-62); (wt., śr., cz., sb., nd. 9-15.30, pt. 11-18);
• Z dziejów i kultury Żydów krakowskich
• „Historia na dzień dzisiejszy” (do 6.03)
↳ **CELESTAT** (Lubicz 16) (śr., pt., sb., nd. 9-15.30, czw. 11-18)
• Z dziejów Krakowskiego Bractwa Kurkowego
↳ **WIERZYŃCIEKI SALON ARTYSTYCZNY** (Kr. Jadwigi 41); (wt., czw. pt. 9-15, śr. 11-18, sb., nd. 9-14) • Wyst. „Zwierzytnie się przedstawia”
↳ **HISTORII FOTOGRAFII** (Józefitów 16, tel. 634-59-32); (wt. 12-17.30, śr.-nd. 10-15.30)
• „On i oni” (do 15.03)
↳ **HISTORII FOTOGRAFII M. W. BOGACKIEGO** (Lubicz 25/542, tel. 422-28-52); (codz. 9-16)
• Wyst. reportażowa śp. L. Reitera „Moje wędrówki z aparatem fotograficznym” (do 28.02)
↳ **MŁODEJ POLSKI** — **RYDLÓWKA** (Tetmajera 28, tel. 637-07-70); (wt., śr., pt., sb. 10-15, cz. 15-19)
↳ **PAŁAC SZUKI** (pl. Szczepański 4); (10-17);
• „Uratować fortunę Estreicherów dla Krakowa i Polski” — część odzyskan. zbiorów (do 24.02)
↳ **LOTNICTWA** (Jana Pawła II 39, tel. 412-90-00) Czynne dla grup zorganizowanych po wcześniejszym uzgodnieniu telefonicznym tel. 412-90-00 pn-pt. w godz. 9-14.30.
↳ **STAROEGO TEATRU** (Jagiellońska 1, tel. 422-85-66); (wt.-pt. 11-13 i na godz. przed spektaklem); • 200 lat Staroego Teatru
↳ **UBEZPIECZEN** (Dunajewskiego 3, tel. 422-88-11); (wt.-pt. 9-11, w innych godz. i w sob. po wcześniejszym uzgodn.) (wstęp wolny);
• Z dziejów ubezpieczeń w Polsce
↳ **ZOOLOGICZNE UJ** (Grodzka 53); (wt., śr., czw. 10-13, nd. 11-14)
↳ **WIELICZKA**
↳ **MUZEUUM ŻUP KRAKOWSKICH**: Zamek Żupy (Zamkowa 8); (pn. śr.-sb. 9-15); • Dzieje Wieliczki • Solniczki • Wokół soli Wieliczki i Bochni — surowce kopalne epoki miocenu
↳ **EKSPOZYCJA PODZIEMNA** (8-16)
• Dzieje górnictwa solnego w Polsce, dawne maszyny i urządzenia górnicze

- ↳ **KOPALNIA SOLI „WIELICZKA”** (Daniłowicza 10) (8-16) • Podziemna trasa turystyczna poziom III; Kaplice solne: Bl. Kingi, Św. Antoniego, Św. Krzyża; Jez. Solankowe: E. Barączka, J. Piłsudskiego, Weimar; kolekcja solnych rzeźb, maszyn i urządzeń górniczych
↳ **NIEPOLOMICE** — **ZAMEK** (pn.-pt. 10-16, sb.-nd. 10-14)
• Adam Gryczyński: Fotografie (do 27.02)
• Anna Szałańczowa: Mozaika turecka (do 27.02)

GALERIE

- ↳ **ART-CLUB** (Łobzowska 3); (codz. 10-22)
↳ „Rysunki i obrazki” — wyst. K. Machowiny
↳ **ARTEMIS** (Floriańska 23); (pn.-pt. 11-19, sb. 11-15)
• Pokaz prac Stasya Eidrigeiviciusa (do 6.03)
• Kolekcja galerii — malarstwo, rzeźba, grafika
↳ **CENTRUM KULTURY ŻYDOWSKIEJ** (Meiselsa 17); (pn.-pt. 10-18, sb., nd. 10-14)
• „Nostalgia teraźniejszości — Francesco Vaccarone (do 20.02)
• Wyst. collage'u oraz projektów scenograficznych do filmu „K kontra Kafka” A. Nowińskiego
↳ **AUSTRIACKI KONSULAT GENERALNY** (Cybulskiego 9, Galeria I p.); (pn.-pt. 12-16)
• Wystawa fotograficzna Klause Fritza: „jakby to już gdzieś było” (do 25.02)
↳ **GOETHE-INSTITUT** (Rynek Gł. 20) (pn.-pt. 12-15);
• „Ktoś wyjdzie im naprzeciw...” (do 26.02)
↳ **MINI-GALERIA** (Mikołajska 2) (pn.-pt. 10-17);
• „Impresje Żeglarskie” — fotografie Piotra Chrzęstowskiego (do 25.02)
↳ **GALERIA „KANONICZA 1”**: (Kanonicza 1); (codz. 10-18);
• Rekomendacje prof. W. Zina: Rahim Ajdarević — malarstwo, rysunek, grafika (do 20.02)
↳ **STARMACH GALLERY** (Rynek Gł. 45); (pn.-pt. 11-18, sb., nd. 11-14)
• Piotr Lutyński (do 28.02)
• Jerzy Nowosielski — Abstrakcje (do 20.03)
↳ **GALERIA DOMINIKANA ROZTWOROWSKIEGO** (Św. Jana 20) (codz. 11-18)
• wystawa pasteli Andrzeja Mierzejewskiego
↳ **GALERIA MCK** (Rynek Gł. 25)
• wystawa grafik Marii Heleny Vieira da Silva
↳ **„TEMPORARY CONTEMPORARY”** (Dolnych Młynów 7); (wt.-pt. 11-13; 15-18)
• „Unikalne exhibisy w sztuce polskiej” (do 18.03)
↳ **„CENTRUM”** (Al. Jana Pawła II 232);
• Malarstwo Kazimierza Wilka (do 16.03)
↳ **GALERIA KLUBU KOW** (Zyblikiewicza 1); (10-18)
• Wystawa malarstwa Joanny Kwiatkowskiej.

POLECAMY

NA WIELKIM EKRANIE

„Gniew”
reż. Marcin Zieliński
Kino „Warszawa”

Dramat obyczajowy. Dwaj bracia, którzy od dawna się nie widzieli, spotykają się w pustym domu, odziedziczonym po zmarłych rodzicach. Starszy robi karierę, młodszy po raz kolejny uciekł z domu poprawczego i chce upokorzyć brata. Potem zjawiają się dwaj przestępcy poszukiwani przez policję. Atmosfera robi się coraz bardziej napięta... W tej kontrowersyjnej polskiej produkcji zobaczymy Renatę Danciewicz i Artura Zmijewskiego. (Zaproszenia) (ART)

„Koszmar Minionego Lata”
reż. Jim Gillespie
Kino „Sztuka”

Film grozy. Grupa młodych ludzi, wracając nocą z zabawy tanecznej, potracają nieznajomego człowieka. Ofiara wypadku wydaje się być martwa. Chłopcy postanawiają utopić zwłoki w morzu. Nie zmieniają decyzji nawet wtedy, gdy ofiara zaczyna dawać oznaki życia. Rok później sprawę wypadku zaczynają być nękani anonimami. A to dopiero początek koszmaru... (ART) (Zaproszenia)

MUZYCZNYM TRAKTEM

Wieczór gwiazd

Orkiestra Kameralna Capellae Cracoviensis zaprasza dziś o godz. 19.30 do Sali Holdu Pruskiego Sukiennic na niecodzienny koncert, który poprowadzi Joseph Firszt — dyrygent i kierownik artystyczny Lima Symphony Orchestra z Ohio. Karierę Forszt rozpoczął jako skrzypek najslawniejszych orkiestr — Clevelandzkiej, NBC, Huston Symphony czy MGM Hollywood. Jako kapelmistrz jest niezmordowanym propagatorem muzyki polskiej w Stanach Zjednoczonych. Dziś usłyszymy go w programie: *Capricorn Concerto* S. Barbera, *Symfonia C-dur KV 425 „Linzka”* W. A. Mozarta, *Wasendonch Lieder* R. Wagnera, *Uwertura „Prometeusz”* L. van Beethovena. W partiach solowych wystąpią: Pamela Hoiles — znana amerykańska sopranistka, uczennica m.in. Lucille Evans i Marii Teresy Pediconi, oboista Marek Mleczko oraz trębacz Wacław Mulać.

Na naszych Czytelników przed koncertem czekają dwa podwójne zaproszenia na hasło: „Gazeta Krakowska”. (AG)

PASAŻ TEATRALNY

Piwniczka „Godzinki”

Piwniczka pod Baranami zaprasza o godz. 20 na, zrealizowane pod opieką artystyczną Marka Pacuły, Jana Kantego Pawluśkiewicza i Kazimierza Wiśniaka „Godzinki” Rainera Marii Rilkego. Pomysł sceniczny i muzykę tego poetyckiego spektaklu, powstałego we współpracy z Austriackim Konsulatem Generalnym, zawdzięczamy Piotrowi „Kubie” Kubowiczowi, zaś scenografią zajął się Sebastian L. Kudas. Na scenie zobaczymy Halinę Wyrodek, Olę Maurer, Szymona Zychowicza, Piotra Kubowicza i zespół muzyczny.

Na naszych Czytelników czekają przed spektaklem dwa podwójne zaproszenia na hasło „GK”. mar

ZAPROSZENIA
O GODZ. 12
TEL. 421-16-94 (ART)

TELEFONY NA KŁOPOTY

Policja 997,
Straż Pożarna 998,
Pog. Ratunkowe 999

W RAZIE CHOROBY

- ↳ **INFORMACJA** służby zdrowia 422-05-11 (dzyury aptek i szpitali — czynny całą dobę)
↳ **DZYURY SZPITALI**
↳ **KRAKÓW**
• chirurgii ogólnej (Prądnicza 35), chirurgii urazowej, chirurgii dziecięcej, urologicznej (Sieroszewskiego 66), laryngologicznej (Kopernika 23a), okulisty (Kopernika 38).
• Domowa Pomoc Lekarska — lekarzy specjalistów, EKG, 658-56-64
• Nagła Pomoc Lekarska Specjalistów, EKG, tel. 266-80-00
• Całodobowa Pomoc Lekarska — tel. 266-14-71
↳ **BIELSKO-BIAŁA**
• Wyzwolenia 18 — 400-61, Wyspiańskiego 21 — 320-15, Sobieskiego 83 — 359-04, E. Plater 17 — 270-11)
↳ **OŚWIĘCIM** • Wysokie Brzegi 2 — 22-11
↳ **SUCHA BESKIDZKA** • Szpitalna 6 — 74-38-55
↳ **TRZEBINIA** • przy kopalni Siersza — 368
↳ **WADOWICE** • Karmelicka 34 — 330-21
↳ **ŻYWIEC** • Sienkiewicza 30 — 40-51
↳ **DZYURNE POGOTOWIA**
↳ **KRAKÓW**
• Łazarza 14 — 999, zachorowania i przewozy — 422-29-99, centrala telefoniczna — 422-36-00
Podstacje KPR:
• Lotnisko Balice — 285-68-99; 285-68-98,
• Rynek Podgórski 2 — 656-59-99,
• Krowadza (Piaszowska 32) — 633-39-99,
• Skawina (Niepodległości 12) — dla mieszkańców 999, tel. miejski 276-14-44,
• Wieliczka (ks. Golińska 6) — 278-12-89, alarmowy 999,
• Krzeszowice — 999
• Jerzmanowice — 389-50-99
• Iwanowice — 388-40-99; 388-41-99,
• Prokocim (Teligi 8) — 658-59-99
• Prądnik (Białopodrądzka 8) — 415-09-99
• Nowa Huta (Sieroszewskiego 69) — wypadki 644-49-99 i 644-42-91

- Duńskie Pogotowie Ratunkowe Falck — 636-61-10, 636-46-11
• Pogot. Toksykologiczne — 411-99-99 (całodobowe)
↳ **PROSZOWICE** — alarm. 999, zachorowania i przewozy — 386-21-35;
↳ **MYŚLENICE** — 999, 272-01-80,
↳ **NIEPOLOMICE** — miejski 281-19-99, alarmowy 999 999
↳ **NIEPOLOMICE** — miejski 811-999, alarmowy 999
↳ **SŁOMNIKI** — 388-19-99 (całą dobę)
↳ **DZYURNE APTEKI**
↳ **KRAKÓW**
• Mogiła 21 — 411-01-26, Dunajewskiego 2 — 422-65-04, Centrum A bl 3 — 644-17-36, os. Albertyńska 22a — 648-24-48, Na błońie 1 — 636-16-99, Prądnicza 85/87 — 633-93-01, Wielicka 79 — 655-93-80, Rynek Podgórski 9 — 256-46-91.
↳ **SKAWINA** — Ks. J. Popiełuszki 8
↳ **KRZESZOWICE** — Legionów Polskich 30
↳ **MYŚLENICE** — Żwirki i Wigury 14
↳ **PROSZOWICE** — 3-go Maja 51
↳ **WIELICZKA** — os. Sienkiewicza 24

CZŁOWIEK W DEPRESJI

- ↳ **TELEFONY ZAUFANIA**
↳ **KRAKÓW**
• ogólny — 633-71-37 (od 16 do 22)
• dla kobiet — 422-47-50 (pn., śr. 10-13, pt. 20-24)
• dla kobiet w ciąży — 411-47-66 (pon. i pt. 10-12, śr. 16-18)
• dla kobiet — ofiar przemocy — 425-48-57 pn., wt., śr., pt. 8-14, czw. 15-20, od pn.-pt w godz. 20-23 — 657-02-64
• młodzieżowe — 988 (od 14 do 18 bez niedz.)
• dla narkomanów — 643-03-38 (pn.-pt. 9-18)
• dla alkoholików — 656-46-80 (pn.-pt. 24h)
• dla uzależnionych od alkoholu i ich rodzin — 656-27-34 (pt.-sb 20-6 oraz wszystkie noce poprzedzające dni wolne od pracy)
• inf. o AIDS — 958 (całodobowy)
• dla chorych na AIDS — 421-96-57 (cz. 10-12)
• dla osób przeżyjących kryzysy osobiste — 656-51-77 (wt. śr., pt. 16-19)
• dla chorych wenerycznie — 266-09-51 (9-17) (oprócz sb i nd)

- dla kobiet po amputacji piersi — 422-99-00 wew. 235 (pn.-pt. 10-12.30)
↳ **SKAWINA**
• Dla ludzi uzależnionych — 276-17-44 (cz.-pt. 16-19)
↳ **SUCHA BESKIDZKA** — 986

NIE WIEZ CZEGOŚ

- ↳ **MŁODZIEŻOWA IZBA INFORMACYJNA**
• Krowoderska 8, tel./fax: 421-96-45 w.34, tel. kom. 0601-46-50-43, pn., pt. (10-14), wt., śr., czw. (13-17), kształcenie, bezrobocie, wypoczynek, problemy zdrowotne, uzależnienia, porady prawne, poradnictwo zawodowe, rzecznictwo praw ucznia.

GDY ZACHORUJE ZWIERZE

- ↳ **LECZNICE DLA ZWIERZĄT**
↳ **KRAKÓW**
• Brodowicza 13, tel. 411-28-67 (pn.-pt. 8-20, sb.-niedz. 8-20 z przerwą od 14-16, nagłe wypadki — pomoc całodobowa
• Centaur, Piaseckiego 16, tel. 267-12-89 (pn.-pt. 10-14 i 15-20, sb. 9-15), wizyty domowe;
• Salus, Przemyska 6/1a, tel. 422-52-88 (pn.-pt. 9-17, sb. 9-13, pom. całodobowy); Gdyńska 11a, tel. 636-02-06 (pn.-pt. 9-12 i 15-20, sb. 9-18, nd. 10-13)
• Gersona 2a, tel. 658-83-65 (pn.-pt. 9-16, sb. 9-15, nd. i święta 9-12, dzyur non stop)
• Gromady Grudzią, tel. 655-68-87 (pn.-pt. 9-13, 16-19.30, sb. 9-13.30)
• Kmiotowicza 5, tel. 636-97-35 (pn.-pt. 9-13 i 15-18, sb. 9-12)
• Krowoderskich Zuchów 26, tel. 632-49-50 (pn. śr. pt. 10-20, wt. cz. 10-14.30 i 16-20, sb. 12.30-17, nd. 14-17)
• Królowej Jadwigi 230, tel. 425-16-21 (pn.-wt. cz.-pt. 9-12 i 15-20, sb. 15-20, sb. 9-14)
• Myślenicka 124, tel. 266-00-88 w. 148 (pn.-pt. 9-15, sb. 9-13)
• Parkowa 7, tel. 656-53-31 (pn.-pt. 10-14 i 16-20, sb. 10-14 i 16-19, nd. 10-13)
• Piłsudskiego 30, tel. 411-39-89 (pn.-pt. 9-15, 16-20, sb. 9-19, nd. 10-14) • Słomiana 17 (pn.-sb. 9-12 i 16-20, nd. 14.30-16.30) • Woronicka 16, tel. 412-35-73 (pn.-pt. 15-19, sb. 9-12) • os. Zgody 16, tel. 644-74-77 (pn.-pt. 8.30-20, sb. dzyury 10-16) • os. Złotej Jesieni 13, tel. 648-

- 20-22 w. 226 (pn.-pt. 16-20, sb. 9-14, wizyty dom. po godz. 20)
↳ **WIELICZKA** • Pankiewicz Lech i Sp. tel. 278-14-86 (czynna całą dobę)
↳ **AMBULATORIA WETERYNARYJNE**
↳ **KRAKÓW** • Kasprowicza 4/4, tel. 412-51-90 (codz. 8-22) • Gardowskiego 16 (Nowy Bieżanów), tel. 658-87-19 (pn.-pt. 16.30-19, sb. 9-13, wizyty dom.) • Madalińskiego 11, tel. 267-03-63, tel. kom. 0601-41-93-90 pn.-pt. 16-19, wizyty dom. po g. 19) • Na Wierchowinach 19, tel. 425-11-28 (pn. śr. pt. sb. 16-20, wt. cz. 9-15)
↳ **GABINETY WETERYNARYJNE**
↳ **KRAKÓW**: • os. Kościuszkowskie 6, tel. 649-31-11 (pn.-pt. 11-19, sb. 9-13) • Orlich Gniazd 22, tel. 635-16-28 (pn.-sb. 16-19) • Sokolowskiego 23, tel. 413-12-14 (pn.-pt. 15-20)
↳ **TOW. OPIEKI NAD ZWIERZĘTAMI**
↳ **KRAKÓW** (Floriańska 53) — 421-77-72;
↳ **WADOWICE** — 633-35-97

AWARIA W DOMU

PRACA
DAM PRACĘ
ADRESOWANIE formularzy. Wysokodochodowe chałupnictwo biurowe. Informacja bezpłatna. Koperła +znaczek. Hapix skr. poczt.28, 33-380 Krynica

AMBITYM, PRACA domowa, współpraca. 2100 zł. Firma Marketingowa PRACA skr. poczt. 27 33-300 Nowy Sącz. (znaczek)

APEKA zatrudni magistra i technika farmacji (0-18)442-16-92.

CHALUPNICTWO 0-700-71-195

CIĘKAWA 3000zł (0-12)658-97-68 0602-741-008

DLA samodzielnych. Stała lub dodatkowa. Wskształcenie wyższe, średnie. W Tarnowskim, 090-682-271

DUŻA FIRMA HANDLOWA
w branży budowlanej i wykonawstwa wnętrz

zatrudni PRZEDSTAWICIELI HANDLOWYCH (mężczyzn)

Wymagania:
✓ doświadczenie w tej branży lub pokrewnej
✓ wiek min. 24 lata
✓ wykształcenie min. średnie
✓ samochód

Oferujemy pracę w młodym zespole, szkolenia, zarobki adekwatne do wyników pracy.

Tel. (0-18) 443-75-09, 443-69-60

FIRMA zatrudni murarzy, zbrojarzy, cieśli mogą być brygady lub firmy (012)637-34-66

FIRMA Instalacji sanitarnych zatrudni kierownika budowy z uprawnieniami (0-12)266-74-57 w godz. 15.00-17.00

FIRMA przyjmie kierowcę z samochodem dostawczym z Tarnowa, (zlecenie, wynajem). (0-14)26-17-08.

FRYZJERKI (0-18)442-80-79 po 20.

MISTRZA i kierownika budowy (uprawnienia ogólnobudowlane, 5 lat praktyki), pracowników: murarzy, zbrojarzy. Budowa: Warszawa. (0-18)442-10-70, 443-62-19.

MŁODZIEŻOWE (18-35 lat) zachodnioeuropejskie oferty legalnych sezonowych, letniskowych prac rolniczo-ogrodniczych. Wszelkich informacji, druków zgłoszeniowych udziela Agencja „Intertramp” 33-106 Tarnów 8, skr. 17, podanie listowne + 5 zł znaczek.

NIEMIECKA rodzina poszukuje opiekunki do 4-letniego syna. Zapewnia: kieszonkowe, ubezpieczenie, kurs niemieckiego, zakwaterowanie. Frankfurt/Main (0049)695963352. Tylko poważne zgłoszenia.

PIEKARZA samodzielnego przyjmij (0-12)388-25-96

POTRZEBUJESZ opiekunki do dziecka lub osoby starszej zadzwoń. (0-14)22-47-45, (8-15).

PRACA w domu F.U.H. „BETA” skr. poczt. 110, 33-300 Nowy Sącz (znaczek).

PRACA, produkty Herbalife. (0-14)21-86-89.

RENCISTĘ zatrudnij. Nowy Sącz, Dunajcowa 64, (0-18)443-00-40, 443-10-45.

SPRZEDAWCZYNIĘ przyjmie piekarnia Kraków, ul. Garbarska 12

SZUKASZ pracy? Zaczynaj od C.V. 0-70 061 061

TEATRZYK Skrzat zatrudni aktorów (0-12)647-49-72

WYSOKODOCHODOWE chałupnictwa biurowe - różnorodne oferty. Zbyt - umowy. Informacje bezpłatne. Koperła zwrótka. ROMOS, box 49, 38-402 Krosno 5.

ZATRUDNIĘ blacharza i lakiernika samochodowego (0-12)415-7777

ZATRUDNIĘ mechanika samochodowego na umowę zlecenie (renciście lub pracującego po godzinach). Rzepliennik Strzyżewski, tel. 9.

AKWIZYTOROM zlecimy sprzedaż rajstop. (0-602) 753-280, (0-14) 612-69-74

HANDEL to najłatwiejszy zarobek pod warunkiem, że się ciężko pracuje, woj. tarnowskie. Wymagany samochód osobowy. (0-14) 26-18-88

HURTOWNIA książek zatrudni pracowników. Tarnów (0-14) 33-22-71

POSZUKUJĘ PRACY
PODEJMIĘ pracę chałupniczą wraz ze zbytem. Tel. (014)26-64-57.

ZAOPIEKUJĘ się dzieckiem 2-6 lat. (0-18)441-49-51.

NOWA OFERTA „GAZETY KRAKOWSKIEJ”

Nasze reklamy w Białymstoku, Katowicach, Kielcach, Poznaniu, Szczecinie, Wrocławiu

Treść reklam z ostatniego tygodnia z gazet:
* „Dziennik Zachodni” - Katowice * „Głos Wielkopolski” - Poznań * „Głos Szczeciński” - Szczecin * „Gazeta Współczesna” - Białystok * „Słowo Ludu” - Kielce * „Słowo Polskie” - Wrocław

Poznasz dzwoniąc:
TELEFONICZNA AGENCJA INFORMACYJNA
http://www.tai.com.pl

423-02-40
423-02-16
422-89-00

NAUKA
ADRES: ZDZ Kraków, Dietla 38 (0-12)422-31-02. ROZPOCZYNYMYSZ KURSY! Spawacz: gazowy, elektryczny, w osłonie; argonu, CO2. Palacz kotłowy. Kierowca wózków: akumulatorowych, spalinowych. Przewóz materiałów niebezpiecznych (ADR). Obsługa urządzeń elektrycznych „SEP”. Uprawnienia budowlane przygotowujące do egzaminu. Barman. Kierownik małej gastronomii. Bukieciarstwo. Manicure, pedicure. Maszynopisanie. Sekretarka (asystentka).

BHP - szkolenia, usługi. (0-14)42-26-37.

LICEUM Ogólnokształcące zaoczne 3-letnie, od lutego - Proszowice, Krzeszowice, Wieliczka. Niskie opłaty (0-12)276-50-91

MISTRZOWSKIE, czeladnicze. KURSY sobotnio-niedzielne przygotowujące do egzaminu. ZAWODY: budowlane, metalowe, elektryczne, mechaniczne, samochodowe, cukiernik, piekarz, kucharz, masarz. Kraków, Dietla 38 (0-12)422-85-69

POLICEALNE Studium rachunkowości zaoczne od lutego - Proszowice, Krzeszowice, Wieliczka. Niskie opłaty (0-12)276-50-91

SZKOŁA PAMIĘCI CENTRUM TRENINGOWEGO Wojakowskich przyjmuje zapisy dzieci i młodzieży na trening pamięci i koncentracji uwagi. Zajęcia prowadzi mgr Adam Kuryło (0-18) 441-50-20.

TANIEC 0602727005

MOTORYZACJA SAM. OSOBOWE SPRZEDAŻ

Uwaga!
W POLINARZE Fiat SIENA od ręki!



Siena
- doskonale zawieszanie (na polskie dziurawe drogi)
- duży bagażnik (500 cm³)
- komfort i bezpieczeństwo
- silniki 1.4 i 1.6

odbiór natychmiast, raty, leasing, cliffing
Polinar S.A.
K-ów, ul. Ofiar Dabia 14, tel. 414-11-33
ul. Wielicka 224, tel. 657-55-99, 657-55-88
N. Sącz, ul. Tarnowska 32, tel. (0-18) 441-29-30
Limanowa, ul. Piłsudskiego 24, tel. (0-18) 337-17-48

126P, 1984, 1.900 zł. (0-18)444-62-33.

AUTO-TAK tanio sprzedam udziały (0-18)442-70-07.

CINQUECENTO 704 1995/96, 16000km, szary metalic, dodatki, stan idealny 16.400zł (0-12)282-49-17

CITROEN 1.9D. (0-18)445-66-12.

CINQUECENTO 700, 1995, czarne. Tel. (0-14)23-19-58.

OPEL kadett 1.3S, bordowy, cena: ok. 5.500zł. (0-18)44-11-598.

FIAT Akcja Złomowania
Taniej od 2000 do 3500 zł
Superatrakcyjna oferta cenowa na Bravo 1.6 SX i Punto 75 SX
Wszystkie modele i wersje w ofercie (w tym także samochody dla niepełnosprawnych).
PRZYJDŹ, WYPRÓBUJ - WYJEDŹ NOWYM FIATEM
„AUTO-POLMOZBYT”
Kraków, al. 29 Listopada 39, tel. (012) 411-81-61, 413-78-64, 411-54-85
codz. 8-18, sob. 8-13, niedz. (inf.) 9-13

POLONEZ 1,5 SLE, 1991, sprzedam (0-12)422-02-15

POLONEZ Truck 1600 1993 Gaz- benzyna 0602-73-80-90

POLONEZ Caro 1.6GLi, 1996, 25.000km. (0-18) 443-65-50.

SPRZEDAM mazdę 323 F (kupiona w kraju) rok 1991/92 XII- stan idealny. (018)26-673-63

INNE POJAZDY SPRZEDAŻ
C-328, C-330, T-25A, C-360-3P, C-360, Ferguson-255, rozrzutniki, sprzęt rolniczy. Bronisław Wastag, Librantowa 139, tel. (0-18)441-79-52.

C-330, C-328, T-25, Bielowy 44a, ciągła sprężad. (014)817-159

CIĄGNIKI „C-330” Piaszczak Łętowia koło Jordanowa (0-18)26-75-673

KOMBAJNY zbożowe, prasy do słomy, zachodnie - duży wybór. (0-34) 62-86-81, (0-34) 27-41-51, (036) 435-50-63, (0-33) 75-45-06.

SPROWADZAM na zamówienie kombajny zbożowe FORSTCHNIT + części zamienne. (0-75) 75-237-94.

CIĄGŁA sprężad na raty ciągników i maszyn rolniczych, nowych i używanych, kombajn Record Super, prasy do słomy. Michniak Krzysztof, Łąpczyca 33, (0-14) 61-275-48

WYNAJEM DO WYNAJĘCIA spychacz DT. (012) 28-17-037

USŁUGI
ALARMY, blokady. (0-12)4134991.

AUTOALARMY, (0-12)644-45-17, Cienista 12

FORD Transit. (0-18)441-24-93.

PRZEPROWADZKI fachowo (0-12)643-46-83

TRANSPORT Bus kraj, zagranica, niskie ceny. Faktury VAT. Tel. kom. (0-601)462-283, (0-14) 74-32-19.

TRANSPORT Żuk Tarnów. Przyjmij reklamę na samochód. (0-601)474-139.

TRANSPORT 3,5 t, kraj- zagranica. (012)44-80-12

TRANSPORT.012/643-48-43, 090-333-103

TRANSIT Bus- przewozy: wesela, przysięgi, inne. (014)721-652

CZĘŚCI SPRZEDAŻ
C-330, silnik C-360, UAZA 452. Tokarnię PIT-TLER. (0-17) 27 61 000 prosić Markuszowa 35.

SKUPIJEMY samochody rozbite, wyeksploatowane. Sprzedaż części używanych. Używane zachodnie lampy, zderzaki, blacharka. Kraków, Zabłocie 2. (012)656-16-42, 0601-503-207

SAM. CIĘŻAROWE SPRZEDAŻ
FORD Transit, 1989, 2,5D, krótki. Tel. (0-14) 23-10-47.

POLONEZ Truk, 1995r (012)2704950

NIERUCHOMOŚCI MIESZKANIA SPRZEDAŻ
AGENCJA ACTIVUM kupno- sprzedaż nieruchomości (0-12)632-73-93

NOWE mieszkanie 112m2 w budynku czteropiętrowym typu dworek, (7 km do centrum Nowego Sącza) ładna lokalizacja, wysoki standard, telefon, garaż, odpis podatkowy. (0-18) 443-81-90, 444-15-84, 441-79-07.

NOWY Sącz, 49m2 Barskie i Wojska Polskiego, 2 pokoje, „Property” (0-18)443-73-80

KUPNO
AGENCJA Stronczak kupno- sprzedaż nieruchomości al. Słowackiego 58, Kraków (012)633-22-67

DOMY SPRZEDAŻ
DOM BUMA (0-12)667-21-33

DOM drewniany z parcelą budowlaną 200 m2 w centrum Nowego Targu ul.Ogrodowa 67 (0-18)266-34-37 (0-12)654-78-01

ŁUSAWICE 30. Dom, zabudowania gospodarcze, staw, 1,76 ha pola. Tel. (014)66-53-066.

NOWY Sącz dom sprzedam (0-12) 412-10-91 od 13.00-17.00

NOWY Sącz, segmenty komfortowe 110 i 120m2 sprzedam „Property” (0-18) 443-73-80

NOWY Sącz, 200m2 komfort, działka 20arów, garaże „Property” (0-18)443-73-80

DOMKI szeregowe- budowa - sprzedaż. (0-14) 26-06-06 po 20

OKOCIM GÓRNY Pół domu - sprzedam. (0-14) 68-64-929

KUPNO
KUPIĘ nieruchomości w rozliczeniu samochodu osobowe, ciężarowe. Tel. dom. (0-18) 443-08-15 po 19, tel. biur. (0-18) 442-23-88, (0602) 62-44-99

DZIAŁKI SPRZEDAŻ
N. SĄCZ 8a uzbrojone, (ul.Lachów Sąddeckich). 0/601-49-52-55.

NOWY Sącz, Falkowska, 7arów, Jamińska 6 i 23ary „Property” (0-18)443-73-80

TROPIE gm.Gródek działki. (0-32)219-45-73, 0/60-22-21-726.

GARAŻE SPRZEDAŻ
GARAŻE, wiaty, kioski (0-18)442-37-28, 0601 495333.

GARAŻE, wiaty, kioski, inne usługi slusarskie, najtaniej w Polsce- bezpłatny transport- zimowe rabaty- (018)332-10-52, (012)655-17-29, 090-38-98-58

PROMOCJA- taniej niż myślisz garaże blaszaki- faktury VAT. (012)412-64-65, 090-314-885

LOKALE SPRZEDAŻ
TARNÓW. Pawilon handlowy o pow. 75 m2 sprzedam lub wydzierżawię. Tel. (014)26-37-56.

WYNAJEM
BRZESKO, poszukuję lokalu 20-40 m2 (012)657-21-84

NOWY Sącz- centrum lokal biurowy 63m2, wysoki standard, 2 linie telefoniczne -do wynajęcia lub podejmij współpracę (0-18)443-81-90, 444-15-84, 441-79-07.

NOWY Sącz, lokal biurowy 150m2 centrum, mieszkania 3-pokojowe i 3-pokojowe os.Barokie (0-18)443-73-80.

TARNÓW Lokal 100 m2 na biura do wynajęcia. (0-14)22-04-49.

DLA DOMU WYPOSAŻENIE SPRZEDAŻ

MEBLE
• mebleścianki
• komplety wypoczynkowe
• szafki kuchenne
• wykonujemy również meble na zamówienie

Kraków, ul. Cegielińska 4
tel. 267-25-45
ul. Opolska 12, tel. 637-03-22 w. 49
ul. Wybickiego 3a, tel. 634-54-58

PARKIET, boazeria, produkcja, szeroki wybór, ceny konkurencyjne. Usługi w tym zakresie (0-12)3881284, 090379801

NOWY Rainbow odstąpię tanio. (0-14) 21-87-34

USŁUGI
ACTIVE clean czyszczenie KARCHEREM najtaniej 0602-66-90-79

ALARMY profesjonalnie. (0-18)44-13-855.

CYKLINOWANIE (012)658-13-97

CZYSZCZENIE dywanów, tapicerki KARCHER (012)412-72-58

DOMOFONY- naprawa (012)423-59-97

PIECYKI naprawa (0-12)636-89-39

SOLIDNIE zabezpieczam drzwi, tapicerka, zamki (012)415-42-87

ŻALUZYJE- produkcja, sprzedaż, montaż. ZALMAX (012)655-74-74

BUDOWLANE SPRZEDAŻ
DĄB 50 mm- 70 mm- 30 mm- 3 6 miesięczny- sprzedam. tel. (018)333-10-865

DESKI dębowe suche 50mm, 10m3, 1.500 zł/m3. (0-18)441-36-88.

METALE kolorowe HART, Skwerowa 44 (0-12) 266-66-42

OKNA PCV, nowe, 1 dachowe Velux. (0-14) 665-62-47.

PAKAMERY, kontenery, kioski. (012)644-62-97

ZIEMIA na terenie Krakowa. (0-601) 41-41-93

USŁUGI
ADAPTACJA poddaszy, okna dachowe, malowanie, tapetowanie, gładzie, regipsy, sufity podwieszane. (0-14)26-12-83, po 17.

BRUKARSTWO, solidnie, tanio, ogrodzenia tel/fax (0-12) 429-32-57

FLIZY, bezpyłowe szlifowanie parkietów i starych podłóg (0-18)446-13-41.

USŁUGI
FIRMA remontowo-budowlana w Dębicy; płytki ceramiczne, panele, piaskowiec, granit, elewacje, parapety, schody, posadzki. (014)818-709

FLIZOWANIE. Rachunki. (0-14)686-04-66.

MALOWANIE, tapetowanie, sprzątanie. (014)21-49-97.

MONTAŻ regipsów, paneli, tapetowanie, malowanie, inne prace wykończeniowe, raty- gotówka, (0-18)44-30-528 „Panel”.

MONTAŻ boazerii, paneli, schodów, sufitów, zabudowa wnętrz- szafy, pawlacze. (0-14)21-23-89.

PARKIET „JARZĄBEK” produkcja, sprzedaż, montaż, zakład, tel. (012)272-19-96. Sklep Firmowy, al. 29 Listopada 103a, tel. (012) 413-47-83, kleje, lakiery, akcesoria. Hurt-Detal

SCHODY, balustrady, parapety, podłogi. F.VAT. (0-18)441-68-75.

SCHODY, podłogi, boazerie, suche tynki, wykonanie i montaż (0-18)337-39-29.

STUDNIE odwiercam. (0-18)44-11-644.

TAPICERKI (012)421-83-06

TANIE szpachlowanie, malowanie gratis. (0-14) 79-63-67.

TYMKI gipsowe +VAT, 2 lata gwarancji (0-76) 64-22-7.

UKŁADANIE, cyklinowanie parkietu. Schody, produkcja montaż (0-18)44-39-578.

WYKONUJEMY: stany surowe, konstrukcje stalowe, modernizacja, rozbudowy. (0-18) 443-93-06.

INSTALACJE elektryczne. Tel. (0-14) 68-69-263

FLIZOWANIE, malowanie, tapetowanie, gładź gipsowa, panele itp. (0-14) 61-51-898

NARZĘDZIA - MASZyny SPRZEDAŻ
AUTOMATY do paczkowania artykułów sypkich: folia PP, PE; zgrzewarki do folii, podajnik, dozownik mechaniczny. (014)76-36-46

GENERATORY prądu 120V, openery do drzwi garażowych produkcji USA, 3 łodzie motorowe, różna ogrodowa na gaz oraz narzędzia budowlane na 120V. (014)43-61-26, (090)374-858.

MASZYNY do szycia- overlocki, stębnówki- raty (0-12)656-34-65

RTV, AGD, FOTO SPRZEDAŻ

NOWY Canon 35-80 (012)2704950

USŁUGI
ANTENY- 012/648-30-42

ANTENY GSM, zwiększanie zasięgu telefonów komórkowych oraz bezprzewodowych. 012/648-02-40

ELEKTRYK -naprawy, instalacje, sprzedaż telefonów GSM ERA. Tel. (0602)380-565.

NAPRAWA telewizorów (0-12)423-76-59 411-63-27

PRALKI, lodówki. (012)412-89-56

KOMPUTERY SPRZEDAŻ
KOMPUTERY, kasy, drukarki fiskalne, serwisy. Nowy Sącz, Mireckiego 4, (090)344-827.