Woj. Biblioteka Publ. CZAS Krakowie 015290

Nr indeksu 350052 PL ISSN 0137-9089

ROK LV
Nr 26 (16 604)
Wydanie I
Nakład 89 836 egz.

DZIENNIK POLSKI

KRAKÓW
Poniedziałek 1 II 1999
Cena 1 zł
www.dziennik.krakow.pl

Samorządni i rozgoryczeni

– Nie próbujcie rozbijać jedności chłopskiej!
– denerwowali się w Karniowicach małopolscy rolnicy

(INF. WŁ.) W podkrakowskich Karniowicach spotkało się w sobotę 238 delegatów, reprezentujących samorząd rolniczy z siedmiu byłych województw, wchodzących w skład obecnego regionu małopolskiego. Delegaci zażądali od wojewody Ryszarda Masłowskiego przedstawienia jego opinii na temat stanu polskiego rolnictwa.

Wojewoda przyznał, że sytuacja w rolnictwie jest niedobra, o czym świadczy choćby spadek rolniczych dochodów aż o 40 procent. Zaznaczył jednak, że jego kompetencje w sprawach rolnictwa są bardzo ograniczone, a właściwym partnerem jest z jednej strony sejmik samorządowy, z drugiej zaś parlament. Wojewoda natomiast, rozumiejąc ekonomiczne podłoże protestu, musi dbać o przestrzeganie prawa, łamanego ostatnio przez blokujących drogi rolników i agresywnie atakującego rząd Andrzeja Leppera.

– Prawo łamie rząd, naruszając konstytucyjną zasadę prawa do godnego życia – mówił jeden z delegatów. – *Nie próbujcie rozbijać jedności chłopskiej, atakując Leppera i mówiąc o delegalizacji „Samoobrony"* – denerwował się delegat z Nowosądeczczyzny. 200 mln zł, przeznaczone ostatnio na interwencyjny skup trzody, oceniono jako ochłap rzucony rolnikom; skrytykowano również przekazanie spraw rolnictwa w gestię samorządów, które na ten cel nie mają żadnych środków.

Szczegóły – str. 2
„Znowu zablokują" – str. 3

Strajk w cementowni

Zwolnienia dostarczy poczta

(INF. WŁ.) W Cementowni Nowa Huta wciąż trwa strajk okupacyjny, rozpoczęty w czwartek w ubiegłym tygodniu. Jak nas poinformował Andrzej Wiśniewski, przewodniczący zakładowego NSZZ „Solidarność", protest poparło przeszło 300 osób (cementownia zatrudnia ok. 370 osób).

Przypomnijmy, że bezpośrednim powodem strajku są zwolnienia pracowników. – *Wiemy o 97 wypowiedzeniach, które dotarły do ludzi* – poinformował nas wczoraj Andrzej Wiśniewski. Związkowcy (w strajku uczestniczy także NSZZ Pracowników Cementowni Nowa Huta) już w ubiegłym tygodniu twierdzili, że wypowiedzenia przygotowano dla przeszło 300 osób. Mają być wysyłane pocztą.

(DER)

Uniknąć katastrofy

Czy dojdzie do zakłócenia Marszu Żywych w Oświęcimiu i Brzezince?

(INF. WŁ.) Rząd poczuł się mocno zaniepokojony możliwością zakłócenia tegorocznego Marszu Żywych w Oświęcimiu i Brzezince. W związku z tym Kancelaria Premiera postanowiła zorganizować spotkanie wszystkich zainteresowanych Marszem stron.

W czterodniowych obradach, które mają się rozpocząć 8 lutego w Krakowie, wezmą udział przedstawiciele środowisk żydowskich (w tym organizatorzy Marszu), delegaci polskiego rządu oraz władze miasta i gminy Oświęcim. – *Trzeba zapobiec katastrofie* – powiedział nam wysoki urzędnik Kancelarii Premiera.

Szczegóły – str. 3

Gołota zwycięzca

Polski pięściarz zawodowy wagi ciężkiej Andrzej Gołota odniósł kolejny sukces, wygrywając w Atlantic City jednogłośnie na punkty z 41-letnim Amerykaninem Jesse Fergusonem.

Sędziowie punktowali 10-rundową walkę 100:89, 100:89, 99:90 – wszyscy dla Polaka.

Aktualny bilans profesjonalny 31-letniego Andrzeja Gołoty: 36 walk, 33 zwycięstwa (27 przez nokaut) i trzy przegrane (dwa razy z Riddickiem Bowe'em i raz z Lennoxem Lewisem).

Szczegóły – str. 64

– dziś na stronach 22–23

Referendum w gminie Szerzyny

Do Jasła czy do Tarnowa?

(INF. WŁ.) Wczoraj mieszkańcy Szerzyn, gminy należącej do dawnego województwa tarnowskiego, a obecnie podlegającej pod Rzeszów, wypowiadali się w gminnym referendum na temat zmiany przynależności administracyjnej.

Referendum zorganizowano w związku z dążeniem sporej części mieszkańców, aby znaleźć się w granicach województwa małopolskiego. Starania o to podejmowano już w roku ubiegłym. Już wtedy odbyło się referendum i mieszkańcy opowiedzieli się za przynależnością do Małopolski. Należało jednak przeprowadzić kolejne referendum, aby w sprawie mógł się ponownie wypowiedzieć Sejm.

Wczoraj szerzynianie odpowiadali na pytanie, czy chcą nadal należeć do powiatu jasielskiego w województwie podkarpackim, czy też wejść w skład powiatu tarnowskiego. Już o godz. 15 frekwencja wyniosła powyżej 50 procent. Uprawnionych do wzięcia udziału w referendum było ponad sześć tysięcy osób.

(SMOL)

Pogrzeb Jerzego Turowicza

A jeśli komu droga otwarta do nieba...

Fot. Anna Kaczmarz

(INF. WŁ.) Blisko 2 tysiące osób – wśród nich premier Jerzy Buzek, minister spraw zagranicznych Bronisław Geremek, minister kultury i sztuki Joanna Wnuk-Nazarowa – uczestniczyło w sobotę w pogrzebie Jerzego Turowicza, redaktora naczelnego „Tygodnika Powszechnego". Kardynał Franciszek Macharski odczytał telegram od papieża Jana Pawła II.

Po mszy świętej, która odbyła się w kościele oo. Benedyktynów w Tyńcu, zmarłego pochowano na tamtejszym cmentarzu. Słowa pożegnania nad grobem wygłosił Krzysztof Kozłowski, mówiąc m.in: – *Tego tak bardzo skromnego człowieka szczególnie upodobał sobie wszechwiedzący Bóg i sprawił, że stał się on jednym z największych Polaków drugiej połowy XX wieku. A jeśli komu droga otwarta do nieba – tym co ojczyźnie służą...*

Szczegóły – str. 4

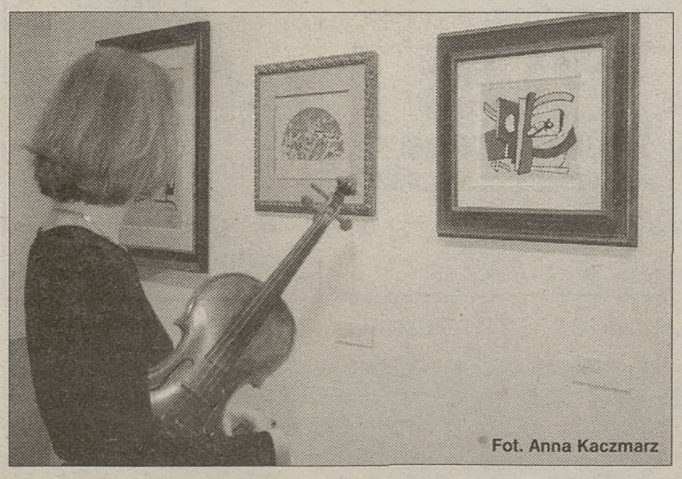

Fot. Anna Kaczmarz

Dziś w Gmachu Głównym Muzeum Narodowego w Krakowie uroczyście otwarta zostanie wystawa *„Picasso, Léger, Miró, Nolde, Arp i inni. Sztuka naszego wieku z Kolekcji Würth".*

Szczegóły – str. 4

Robert Korzeniowski sportowcem roku!

Robert Korzeniowski, mistrz Europy w chodzie sportowym wybrany został w plebiscycie Telewizji Polskiej najpopularniejszym sportowcem naszego kraju minionego roku. W nagrodę otrzymał hondę civic.

(O)

Być może już 1 września, 60 lat po napaści Niemiec na Polskę...

Poufne odszkodowania

Dawni robotnicy przymusowi być może już 1 września – w 60. rocznicę napaści hitlerowskiej na Polskę, otrzymają pierwsze wypłaty odszkodowania – pisze w dzisiejszym wydaniu tygodnik „Der Spiegel".

Datę tę zaproponowała grupa robocza, kierowana przez szefa Urzędu Kanclerskiego Bodo Hombacha, która podobno już wypracowała poufny projekt fundacji wypłacającej odszkodowania. Fundację, mającą charakter prywatno-prawny, finansowałyby przedsiębiorstwa, które podczas wojny korzystały z niewolniczej pracy.

Dokończenie – str. 6

6 lat Radia Alfa
Dla wszystkich słuchaczy mamy w prezencie:
• nowy większy zasięg (102,40 MHz),
• nowe programy,
• nowe tematy,
• nowych gości
oraz Państwa ulubioną muzykę.
RADIO alfa 72,56 FM 102,40 FM KRAKÓW

Ogłoszenia drobne str. 45 - 51

Olej opałowy i gaz propan butan z dostawą
tel. (012) 648-62-96
0032/mk

Jeżdżę z Dziennikiem – str. 33–40
Dziennik Finansowy – str. 40–44
Dziennik Sportowy – str. 53–64

OknoPlus
PRODUCENT OKIEN PCV
W nowym roku atrakcyjne rabaty !!!
Kraków ul. G. Zapolskiej 42, tel. 423 71 74
Kraków ul. Klimeckiego 14, tel. 652 76 66
Kraków os. Kolorowe 46, tel. 644 49 29
Okna Niemożliwe?!

WYDAWNICTWA AKCYDENSOWE
POLECAJĄ: DRUKI, MATERIAŁY BIUROWE I SZKOLNE W SKLEPACH FIRMOWYCH W KRAKOWIE:
ul. Młyńska 8 tel. 411-39-91
ul. Kazimierza Wielkiego 22 tel. 632-75-79
ul. Mazowiecka 88 tel. 633-44-88
ul. Łagiewnicka 39 tel. 266-18-25
350k

Akc. 25/2000

Małopolska

Już 182

Ofiary mrozu

Wczoraj w Czudcu w pow. strzyżowskim (woj. podkarpackie) znaleziono zamarznięte zwłoki mieszkańca tej miejscowości. Dzień wcześniej w Wałbrzychu znaleziono zamarznięte zwłoki kobiety.

Zwłoki 46-letniego Tadeusza R. znajdowały się na jednej z ulic. Przyczyną zgonu było wychłodzenie organizmu. Najprawdopodobniej samotnie mieszkający mężczyzna spożywał wcześniej alkohol.

Liczba zamarzniętych tej zimy w Polsce wzrosła tym samym – według danych policji – do 182. **(PAP)**

Są jeszcze miejsca w Zakopanem

Wolny rynek...

(INF. WŁ.) Od kilku dni w mediach pojawiają się informacje w rodzaju: „Już tradycyjnie Zakopane wypełniło się turystami", sugerujące, że w stolicy Tatr nie ma wolnych miejsc. Tymczasem okazuje się, że wiele kwater prywatnych świeci pustkami. Inna sprawa, że trudno przewidzieć, ile przyjdzie nam za nocleg zapłacić.

Jak nam powiedziano w Biurze Informacji Turystycznej, wyjątkowo ciepłe dwie pierwsze dekady stycznia spowodowały, że wiele osób zrezygnowało z wyjazdu w góry, niektórzy nawet odwoływali rezerwacje. W zasadzie dopiero teraz, kiedy w Tatrach zagościła prawdziwa zima, wiele osób decyduje się na przyjazd.

Zatelefonował do naszej redakcji Czytelnik zdegustowany polityką osób wynajmujących pod Giewontem pokoje. – *Kilkakrotnie próbowałem dowiedzieć się o cenę noclegu u pewnego gazdy i usłyszałem odpowiedź, iż skalkulowano je „od 25 do 35 złotych". Myślałem, że chodzi o zróżnicowany standard, ale okazało się, że decyduje wyłącznie moment zawarcia transakcji. Gdy ktoś zaryzykował rezerwację przed opadami śniegu, płacił najniższą stawkę, potem – proporcjonalnie do poprawy warunków narciarskich – gazda „doi", ile się da... Ja rozumiem, że to wolny rynek, ale przecież większość ludzi dokładnie planuje swoje wydatki...".*

Fot. Lech Lewcun

(LECH)

Dziś na antenie

RADIO KRAKÓW

Ferie z radiem i... komputerem

(INF. WŁ.) Od dzisiaj, przez dwa tygodnie ferii zimowych, na antenie Radia Kraków będzie można usłyszeć informacje o tym, gdzie i jak spędzić kolejny dzień ferii. Informacje na ten temat będą nadawane trzy razy w ciągu dnia o 9.15, o 12.15 i o 16.15.

Redaktorzy z Radia Kraków mają interesujące propozycje dla dzieci i młodzieży. Każdy, kto będzie uważnie słuchał radia przez okres ferii, może wygrać komputer. Już dzisiaj, w audycji „Przed hejnałem" zostanie zapowiedziany konkurs pod hasłem „Z ogniem, mieczem i komputerem". Jak można się domyślać, będzie to konkurs ze znajomości Trylogii Henryka Sienkiewicza, a konkretnie tej części, która nosi tytuł „Ogniem i mieczem".

Sporo nagród można wygrać w innym konkursie, który zostanie przeprowadzony również w czasie ferii szkolnych. Aby wziąć w nim udział, trzeba dobrze znać zasady ruchu drogowego. Konkurs odbywa się pod hasłem „Ferie bez kłopotów".

Dorosłych na pewno zainteresuje audycja pt. „Z cukrem czy bez" (godz. 11.10), w której dziś wystąpi znany filozof, prof. Władysław Stróżewski. **(G)**

Samorządni i rozgoryczeni

(INF. WŁ.) Prawie dziesięć godzin trwało I Walne Zgromadzenie Małopolskiej Izby Rolniczej, m.in. z powodu zmiany w porządku obrad, jaką wprowadzono na żądanie delegatów. Nie było natomiast niespodzianek w trakcie wyboru władz – prezesem MIR został Włodzimierz Okrajek.

W siedzibie Wojewódzkiego Ośrodka Doradztwa Rolniczego w podkrakowskich Karniowicach spotkało się w sobotę 238 delegatów, reprezentujących samorząd rolniczy z siedmiu byłych województw, wchodzących w skład obecnego regionu małopolskiego. Celem Zgromadzenia, które zgodnie z ustawą zwołał wojewoda małopolski, Ryszard Masłowski, był wybór władz Izby, natomiast stanowisko MIR wobec aktualnej sytuacji w rolnictwie oraz w sprawie rolniczych protestów miało zostać uwzględnione w formie uchwały, przygotowanej przez komisję uchwał i wniosków. Na samym początku obrad delegaci zażądali, aby korzystając z obecności wojewody, wprowadzić do porządku dziennego informację wojewody na temat stanu polskiego rolnictwa.

Poproszony o przedstawienie tej informacji wojewoda Ryszard Masłowski przyznał, że nie przewidział takiej możliwości i zaproponował dyskusję. Przypomniał na wstępie, że 56,7 proc. powierzchni województwa to użytki rolne, ale średnia wielkość gospodarstwa wynosi w Małopolsce zaledwie niespełna 4 ha, czyli o połowę mniej niż taka średnia dla całego kraju. Niekorzystna struktura agrarna i związane z nią zagrożenie bezrobociem na wsi są, zdaniem wojewody, największym wyzwaniem dla władzy rządowej i samorządowej. Wojewoda przyznał, że w jego opinii sytuacja w rolnictwie jest niedobra, o czym świadczy choćby spadek rolniczych dochodów aż o 40 proc. Zaznaczył jednak, że jego kompetencje w sprawach rolnictwa są bardzo ograniczone, a właściwym partnerem jest z jednej strony sejmik samorządowy, z drugiej zaś parlament. Wojewoda natomiast, rozumiejąc ekonomiczne podłoże protestu, musi dbać o przestrzeganie prawa, łamanego ostatnio przez blokujących drogi rolników i agresywnie atakującego rząd Andrzeja Leppera.

Z braku przedstawicieli sejmiku oraz bardzo nielicznej reprezentacji sejmu, pretensje delegatów skupiły się na wojewodzie, zwłaszcza w związku z jego zapowiedzią użycia siły wobec blokujących drogi rolników. – *Prawo łamie rząd, naruszając konstytucyjną zasadę prawa do godnego życia* – mówił jeden z delegatów. Inni przypominali, że sygnały o pogarszającej się sytuacji rolnictwa wysyłane były do Warszawy już półtora roku temu i dopiero protesty na drogach skłoniły rząd do działania. – *Nie próbujcie rozbijać jedności chłopskiej, atakując Leppera i mówiąc o delegalizacji „Samoobrony"* – denerwował się delegat z Nowosądeczczyzny przypominając, że w latach 80., w czasie strajku rzeszowskiego, także mówiono o „podżeganiu" i „manipulacji politycznej". 200 mln zł, przeznaczone ostatnio na interwencyjny skup trzody, oceniono jako „ochłap" rzucony rolnikom; skrytykowano również przekazanie spraw rolnictwa w gestię samorządów, które na ten cel nie mają żadnych środków. – *Jeśli nie rozpoczną się poważne rozmowy, protest będzie się rozszerzał* – powiedział jeden z delegatów, zapowiadając, że rolnicy zaprzestaną płacenia podatków, co może dramatycznie obniżyć budżety gmin.

– *Ani ja, ani rząd nie jesteśmy wrogami rolników* – próbował uspokoić emocje wojewoda Masłowski, który po godzinnej dyskusji opuścił Karniowice, aby spotkać się z przybyłym do Krakowa premierem Jerzym Buzkiem. Wojewoda obiecał przybyć ponownie późnym popołudniem, ale uniemożliwiły mu to inne obowiązki. W międzyczasie zaś zainteresowanie delegatów skupiło się na wyborach, które jednak przebiegły bez niespodzianek. Prezesem Małopolskiej Izby Rolniczej został Włodzimierz Okrajek, poprzednio szefujący tej instytucji w Krakowie, jego zastępcą – Stanisław Gruszkowski z Tarnowskiego, a delegatem do Krajowej Rady Izb Rolniczych – Jan Opiło z Nowosądeczczyzny. W kuluarach zaś sensację wzbudziła informacja, że delegatem do Rady z woj. zachodniopomorskiego został Andrzej Lepper.

(MAT)

Po „Krakowskiej ślizgawce"

Miejski Zarząd Dróg otrzymał ostrzeżenie

W odpowiedzi na opinię dyżurnego akcji „Zima" pana Adama Kowina z Miejskiego Zarządu Dróg w Krakowie („Dziennik Polski" z dnia 30-31 stycznia 1999 r.) w artykule „Krakowska ślizgawka – kto za to odpowiada" informuję:

Miejski Zarząd Dróg otrzymał z IMGW ostrzeżenie o zbliżającym się ochłodzeniu, opadach śniegu i zawiejach śnieżnych już w środę, 27 stycznia br. Późniejsze codzienne prognozy przesyłane do MZD również informowały o opadach śniegu (dla Krakowa przewidywano słabe opady).

Zdecydowanie nie zgadzam się z opinią pana Adama Kowina, że opady w Krakowie były obfite, gdyż w piątek rano spadło tylko 2 cm śniegu, przed południem dalsze 2 cm i wieczorem 1 cm świeżego śniegu.

Prognozy krakowskich synoptyków sprawdziły się w stu procentach i dziwię się, że w przypadku „paraliżu komunikacyjnego" Krakowa kolejny już raz Miejski Zarząd Dróg wini za to służby synoptyczne.

JÓZEF WARMUZ
Kierownik Biura Prognoz Meteorologicznych IMGW, oddział w Krakowie

DOCIEPLANIE DACHÓW
Wełna mineralna - PAROG
folie paroprzepuszczalne, suche tynki, roboty malarskie.
FAKTURY VAT
tel. 411-40-29 w. 23, 413-79-04 w. 23
P.T. „OLMAK" 8.00 - 15.00.
513/altair

ZUS
NOWE ZASADY
FUNDUSZE EMERYTALNE
kurs 1-dniowy
„WARIMEX"
(012) 421-03-18
245m

Pierwszy w Krakowie -
- Wielkie Otwarcie 30 stycznia w sobotę
stały kiermasz obuwia
MULTISOFT S.A.
Tanio i solidnie.
Kamieńskiego 1 - rondo Mateczny
255255

Prognoza pogody

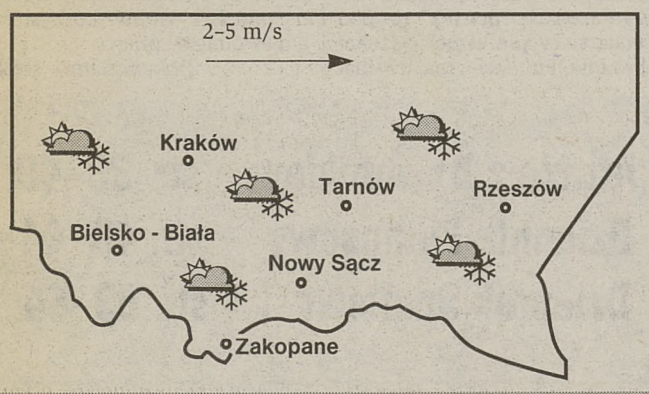

Temperatura (min./max)

Bielsko	-9	-8	Nowy Sącz	-9	-8
Częstochowa	-7	-6	Przemyśl	-10	-9
Kasprowy Wierch	-11	-10	Rzeszów	-8	-7
Katowice	-7	-6	Tarnów	-8	-7
Kraków	-8	-7	Zakopane	-10	-9
Krosno	-10	-9	Warszawa	-7	-5

słonecznie, przelotny deszcz, zachmurzenie, pochmurno, śnieg, burza, deszcz, mgła

Sytuacja baryczna

Przez obszar Polski, z północy na południe, przemieszcza się zatoka niżowa z frontem ciepłym.

Prognoza pogody

W dzień wzrost zachmurzenia do dużego, okresami opady śniegu. Temperatura maksymalna w dzień od -10 do -6 st., na Podhalu od -10 do -8 st., w Tatrach -8 st. Wiatr słaby i umiarkowany z kierunków zachodnich. W nocy pochmurno z opadami śniegu. Temperatura minimalna od -10 do -6 st., na Podhalu od -10 do -7 st., w Tatrach -9 st. Wiatr słaby i umiarkowany z kierunków północnych.

Ciśnienie atmosferyczne (wczoraj o godz. 15.00): 1007,6 hPa, tj. 755,8 mm Hg. Tendencja: wzrost ciśnienia.

Uwaga kierowcy: Widzialność w strefie opadów śniegu zmniejszona. Drogi lokalnie ośnieżone, miejscami śliskie.

Sytuacja biometeorologiczna

Rano i w nocy niekorzystna, w ciągu dnia ulegnie poprawie.

Prognoza orientacyjna na następną dobę

Zachmurzenie duże i umiarkowane, okresami opady przelotne śniegu. Temperatura maksymalna w dzień od -6 do -3 st., na Podhalu od -6 do -3 st., w Tatrach -7 st., temperatura minimalna w nocy od -8 do -4 st., na Podhalu od -8 do -6 st., w Tatrach -9 st. Wiatr słaby i umiarkowany z kierunków północnych.

Pokrywa śnieżna w Małopolsce z 31.01: Kubalonka 68, Rycerka Górna 44, Szczyrk 25, Rabka 18, Bukowina 29, Muszyna 24, Wysowa 35, Kasprowy Wierch 104, Zakopane 14, Hala Gąsienicowa 79, Brenna 25, Wisła 12, Hala Ornak 48, Poronin 16, Krynica 33, Jabłonka 17, Nowy Sącz 7.

Temperatura z 31.01

Bielsko-Biała -12,1, Kasprowy W. -15,6, Katowice -9,7, Kielce -9,8, Kraków -9,5, Nowy Sącz -9,7, Opole -11, Poznań -9,7, Tarnów -11,2, Warszawa -10,1, Wrocław -11,2, Zakopane -11,7.

Horoskop codzienny

BARAN (21 III - 20 IV): Pomysły nie najlepsze, trzeba je przemyśleć, rozważyć. Tu nie pomoże jeden gest. Jedno ostro powiedziane zdanie.

BYK (21 IV - 21 V): Nie daj się. Miej własne opinie. Podejmuj tylko samodzielne decyzje.

BLIŹNIĘTA (22 V - 21 VI): Ładnie. Powodów do satysfakcji sto tysięcy. A będzie jeszcze więcej.

RAK (22 VI - 22 VII): Masz siłę, rozum i umiejętności. Poradzisz sobie - bez względu na okoliczności.

LEW (23 VII - 22 VIII): Sprawy rodzinne mogą Ci dzisiaj nieco doskwierać. Rozwiązuj problemy samodzielnie. I się nie radź.

PANNA (23 VIII - 22 IX): Ze spokojem w sercu, cicho, przemyślnie, sprytnie...

WAGA (23 IX - 23 X): Bogactwo życia, spraw, także do rozwiązania. Zabierz się do roboty - czas pogania.

SKORPION (24 X - 22 XI): Mimo zmiennych układów planetarnych - płyniesz i to dość paradnie.

STRZELEC (23 XI - 21 XII): Cierpliwość rodzi spokój.

KOZIOROŻEC (22 XII - 20 I): Uwolniony od trosk, wyluzowany, łatwo zdobywasz się na uśmiech - i dzień ładny.

WODNIK (21 I - 20 II): Miło, choć pojawią się także i trudności. Ale w tej formie intelektualnej...

RYBY (21 II - 20 III): Spokój, powrót do równowagi. Nowe wrażenia.

ASTROLOGUS

Niewiarygodni pracodawcy

Anestezjolodzy: żądamy rozmów z rządem

Anestezjolodzy będą rozmawiać tylko z rządem i kasami chorych – poinformował na konferencji prasowej Mariusz Piechota, szef Związku Zawodowego Anestezjologów.

– *Pracodawcy okazali się dla nas niewiarygodni. Część dyrektorów szpitali w ogóle się z nimi nie identyfikuje* – powiedział Piechota.

W piątek po trzygodzinnym spotkaniu nie doszło do porozumienia Związku Zawodowego Anestezjologów z Konfederacją Pracodawców Polskich. Pracodawcy winą za niepodpisanie dokumentu obarczyli anestezjologów, którzy na obrady przynieśli nowy dokument ze swoimi warunkami. Lekarze zażądali, by wszyscy dyrektorzy publicznych zakładów opieki zdrowotnej w dniu poprzedzającym wejście w życie porozumienia podpisali z nimi umowę przedwstępną.

Według Piechoty, rozmowy rządu z pielęgniarkami udowodniły, że strona rządowa może rozmawiać ze związkami zawodowymi. Wcześniej przedstawiciele rządu twierdzili, że nie są partnerem w rozmowach z anestezjologami, a lekarze powinni prowadzić negocjacje z dyrektorami placówek.

– *Jeżeli rząd nie zacznie z nami rozmawiać, to znaczyć to będzie, iż lekceważy to, co się dzieje w służbie zdrowia* – stwierdził Piechota.

Od dziś – według zapowiedzi Związku Zawodowego Anestezjologów – w szpitalach nie pojawi się żaden z anestezjologów, którzy do tej pory „nieoficjalnie" pełnili tam dyżury.

Według ZZA, w Polsce czynnych zawodowo jest 2700 anestezjologów, z czego ok. 1700 złożyło wymówienia z pracy.

(PAP)

Polska może stracić miliony euro

Z braku etatów...

Polska może stracić pieniądze, które Unia Europejska chce przeznaczyć na ochronę środowiska w naszym kraju w 2000 roku – alarmuje Forum Ekologiczne Unii Wolności.

Dotąd strona polska nie przygotowała ani jednego wniosku o unijne środki na ten cel. W ramach tzw. funduszu ISPA UE zarezerwowała dla Polski ok. 150–250 mln euro rocznie. Wnioski o przyznanie pieniędzy będą przyjmowane od 1 kwietnia.

Winą za ten stan ekolodzy obarczają Kancelarię Premiera, która – mimo wcześniejszych zapowiedzi – nie przeznaczyła pieniędzy na 15 etatów koniecznych do stworzenia instytucji „obsługującej" funduszu ISPA.

(PAP)

Ponowny wybór Andrzeja Stelmachowskiego

Prezes Wspólnoty

Profesor Andrzej Stelmachowski został wczoraj ponownie wybrany w głosowaniu tajnym prezesem Stowarzyszenia Wspólnoty Polskiej.

Na następną 3-letnią kadencję 1999–2001 wybrało go 141 delegatów spośród 156 uczestniczących w obradach IV Walnego Zjazdu Stowarzyszenia Wspólnota Polska, który obraduje w Domu Polonii w Pułtusku (woj. mazowieckie).

Uczestnicy zjazdu po ogłoszeniu wyników wyboru odśpiewali prof. Stelmachowskiemu „Sto lat".

(PAP)

GORĄCA LINIA
TANGRAM S.C. ALCATEL ONE
autoryzowany dealer TOUCH CLUB Z AKTYWACJĄ
222,00 zł + VAT
KRAKÓW, UL. ZAMKOWA 5, TEL. 267-16-50
NOWY SĄCZ, UL. KOŚCIUSZKI 26, TEL. 442-02-73
153/zr Twoja era era GSM

Brydż
dostępny w kioskach w zasięgu ręki

Japońskie wózki widłowe
KOMATSU
Nowe i używane
Spalinowe, elektryczne
Trwałe i niezawodne
Ładowność od 1,5 do 5 ton
Wysokość podnoszenia do 6 m.
CARCADE Kraków, ul. Ofiar Dąbia 3 tel. (012) 414 14 33
Przedstawicielstwo: Kraków, ul. Dobrego Pasterza 68, tel. (012) 412 31 31
Samochody ciężarowe i dostawcze
Nowe i używane
Najtańsze na rynku
MAZ 4053
Już od 31 400 USD !!!

Dużo mówisz. Mało płacisz.
ERICSSON PH 388 za 222 zł
MOTOROLA C520 za 199 zł z zestawem głośnomówiącym
SYMICO Ceny netto
autoryzowany przedstawiciel PTK CENTERTEL
IDEA centertel
Salon sprzedaży: KRAKÓW UL. ARMII KRAJOWEJ 6 tel. 636 87 00, 636 95 21
Biuro handl.: ul. Kraszewskiego 36 tel. 422 35 38

Znowu zablokują

Związki rolnicze zapowiadają wznowienie i nasilenie protestów

Fot. PAP/CAF

Wczoraj rolnicy blokowali jeszcze 8 miejsc na drogach w całym kraju. Bez przeszkód funkcjonowały wszystkie przejścia graniczne.

Na Dolnym Śląsku rolnicy blokowali drogi w Sycowie, Dobromierzu i Głogowie. W Mazowieckiem blokady odnotowano w miejscowości Zdany. W woj. pomorskim blokada jest tylko na trasie E-7 w Nowym Dworze Gdańskim. Droga jest blokowana przez kilkadziesiąt ciągników. – *Chyba zostaniemy do wiosny. Przez mrozy nie można uruchomić silników* – powiedziała Danuta Hojarska z komitetu protestacyjnego w Nowym Dworze Gdańskim. Uczestnicy protestów są legitymowani i fotografowani. Policja skierowała już 400 wniosków do kolegiów ds. wykroczeń. W sumie przygotowano 1800 takich wniosków.

W Jędrzychowicach koło Zgorzelca (woj. dolnośląskie), protestująca od tygodnia grupa około 200 rolników kontynuowała blokadę skrzyżowania drogi A-4, 1,5 kilometra od terminalu odpraw na granicy z Niemcami. Mimo blokady przejście graniczne w Jędrzychowicach-Ludwigsdorf było czynne bez przerwy.

Andrzej Lepper, przywódca „Samoobrony", potwierdził, że rolnicy zintensyfikują blokowanie dróg w kraju, blokowane będą także objazdy. Na przejazd mogą liczyć tylko pojazdy uprzywilejowane, autobusy rejsowe PKS i autokary wiozące dzieci na ferie. Przewodniczący „Samoobrony" zapowiedział też, że dziś w południe dojdzie do spotkania ponad dwudziestu różnych organizacji związkowych, m.in. OPZZ, ZNP, „Solidarności 80", branżowych związków maszynistów, górników, hutników, przemysłu zbrojeniowego, na którym – w przypadku braku ustępstw rządu – zapadną decyzje o przystąpieniu tych związków do czynnego protestu.

Andrzej Lepper wyraził gotowość poddania się mediacji prezydenta, ale bez rezygnowania z protestu. Wcześniej, jak powiedział, muszą być spełnione wysuwane warunki, m.in. odstąpienie od karania uczestników protestu czy moratorium na bankowe kredyty.

Wznowienie od dziś wszystkich zawieszonych blokad dróg i nasilenie protestu rolników zapowiedział również Władysław Serafin, wiceprezes Krajowego Związku Rolników, Kółek i Organizacji Rolniczych. Maksymiuk tłumaczył, że przyczyną wznowienia blokad jest brak rozmów rządu ze związkami.

***

PSL wezwało wczoraj rząd *„do natychmiastowego rozpoczęcia dialogu społecznego i zaprzestania sprawowania władzy na zasadzie dyktatu"*. Rada naczelna PSL zobowiązała Klub Parlamentarny PSL do złożenia w Sejmie wniosku o wotum nieufności wobec wicepremiera, ministra finansów Leszka Balcerowicza.

Szef ludowców zapowiedział utworzenie Funduszu Pomocy dla Represjonowanych. Zapowiedział również, że *„kiedy wrócimy do władzy, rolników, którzy zostali poszkodowani, będziemy chcieli uczynić kombatantami* – uznał Kalinowski.

(PAP)

■ **ŚMIERĆ W ROZBITYM OPLU.** Dwóch młodych mężczyzn zginęło w wypadku samochodowym, do którego doszło w Mińsku Mazowieckim (woj. mazowieckie). Jadący z nadmierną szybkością oplem 18-letni mieszkaniec Mińska Piotr Ś. stracił panowanie nad pojazdem i uderzył w drzewo. Śmierć na miejscu poniósł kierowca oraz pasażer 23-letni Arkadiusz B.

■ **ODNALEZIONE TURYSTKI.** Kilkanaście godzin trwały poszukiwania dwóch siedemnastolatek, które wybrały się na Babią Górę. Przemarznięte i zmęczone turystki odnaleziono po słowackiej stronie granicy. Fatalna pogoda sprawiła, że turystki pomyliły drogę i zeszły na słowacką stronę gór. Tutaj błąkały się przez całą noc przy silnym wietrze i w mrozie sięgającym -20 st. C.

■ **SYN „DZIADA" ZATRZYMANY.** Paweł N., poszukiwany listem gończym syn „Dziada", domniemanego szefa gangu wołomińskiego, został zatrzymany przez policję. Śląscy policjanci przy wsparciu oddziału antyterrorystycznego zatrzymali go w jednym z częstochowskich hoteli. Paweł N. ps. „Mrówa" nie stawiał oporu przy zatrzymaniu. N. był poszukiwany listem gończym za udział w bójce i pobiciu, w andrzejki 1997 roku (30 listopada). Jedna osoba wtedy zginęła, a dwie zostały ranne.

Uniknąć katastrofy

– Całkowicie rozumiemy wyjątkowość miejsca i sytuacji, ale pora wreszcie wyznaczyć jakieś granice – twierdzi prezydent Oświęcimia

(INF. WŁ.) Rząd poczuł się mocno zaniepokojony możliwością zakłócenia tegorocznego Marszu Żywych w Oświęcimiu i Brzezince. – *Trzeba zapobiec katastrofie* – powiedział nam wysoki urzędnik Kancelarii Premiera.

Na początku stycznia, założone kilka lat temu w Oświęcimiu Stowarzyszenie Poszkodowanych przez III Rzeszę na rzecz Budowy KL Auschwitz-Birkenau oświadczyło, że będzie pikietować, a nawet blokować tegoroczny Marsz Żywych, jeśli nie uzyska od rządu odpowiedzi na swe postulaty. Stowarzyszenie skupia ofiary hitlerowskich wysiedleń, do jakich doszło w latach 40. w związku z budową KL Auschwitz-Birkenau.

– *Spośród niespełna tysiąca domów, ostało się szesnaście* – wspomina przewodnicząca Stowarzyszenia, Elżbieta Waluszek z Brzezinki. – Zabudowania chłopskie zniknęły bez śladu. W sumie 821 domów – zamieszkanych wcześniej przez blisko 5 tysięcy ludzi – wraz z wyposażeniem, ze stodołami, oborami, maszynami, szopami, bydłem, końmi, drobiem, trzodą, drzewami...

Po wojnie mieszkańcy, którzy powracali do Oświęcimia i okolic z obozów koncentracyjnych i robót przymusowych, nie otrzymali zadośćuczynienia ani za utracone domostwa, ani za ziemię, którą w 1947 zarekwirowano na rzecz skarbu państwa – pod Muzeum. Władze rozdały jedynie kwestionariusze i kazały oszacować straty. Wyszło w sumie ponad 37,7 mln złotych według cen z 1939 (średnia pensja wynosiła wówczas poniżej stu zł). Kwestionariusze od ponad pół wieku spoczywają w archiwach.

Poszkodowani na początku lat 50. próbowali uzyskać zadośćuczynienie od Niemców. W tym czasie polski rząd zrzekł się jednak odszkodowań od państwa niemieckiego. W latach 90., na mocy traktatu z RFN, strona polska podtrzymała tę decyzję. W myśl prawa międzynarodowego – kwestię zadośćuczynienia ofiarom wzięło więc na siebie państwo polskie. Dlatego Stowarzyszenie śle wnioski o odszkodowanie do polskiego rządu. Ten jednak albo wcale nie odpowiada, albo ucina dyskusję stwierdzeniem, że „w czasie wojny wszyscy ucierpieli".

Działacze Stowarzyszenia argumentują, że „zburzoną Warszawę odbudowywała cała Polska, gdy tymczasem mieszkańcy Oświęcimia i okolic nie tylko nie doczekali się żadnego wsparcia, ale i byli szykanowani". Stowarzyszenie ma tu na myśli pięćsetmetrową strefę ochronną utworzoną – arbitralnie, z Warszawy – wokół b. obozu w latach 70. – *Jej powstanie sprawiło, że życie w okolicy Muzeum stało się koszmarem* – żalą się działacze Stowarzyszenia. Obok rekompensaty za utracone mienie domagają się więc również uporządkowania sprawy strefy.

Jeśli ich postulaty nadal pozostaną bez odzewu, będą blokować kwietniowy Marsz Żywych, żeby zwrócić uwagę światowej opinii publicznej na swoją krzywdę. – *To nie będzie blokada skierowana przeciwko środowiskom żydowskim. Przeciwnie – wielu Żydów także utraciło domy i ziemię w związku z budową KL Auschwitz-Birkenau. Może zaangażowanie organizacji żydowskich w rozwiązywanie tej kwestii posunie sprawę naprzód. Organizacje te wykazały się w wielu wypadkach dużą skutecznością* – wyjaśniają działacze Stowarzyszenia.

W Kancelarii Premiera obawiają się jednak, że intencje organizatorów ewentualnej blokady nie zostaną zrozumiane: – *Światowe media pokażą bowiem, że ktoś zakłóca jedną z najważniejszych uroczystości żydowskich na polskiej ziemi. To by było fatalne dla międzynarodowego wizerunku naszego kraju.*

***

Marsze Żywych organizowane są od jedenastu lat. Od połowy lat 90. odbywają się co roku. Młodzi Żydzi z całego świata maszerują z Oświęcimia do Brzezinki, do ruin krematoriów, śladami pomordowanych przodków. Jest to kulminacyjny punkt programu edukacyjnego o holocauście. Prosto z Polski uczestnicy Marszu lecą do Tel Awiwu i Jerozolimy na radosne święto w rocznicę powstania państwa Izrael.

Idea Marszu wzbudza od lat liczne kontrowersje, zwłaszcza wśród polskich Żydów. Ich zdaniem, przedstawienie Polski jako wyłącznie kraju obozów i grobów – w dodatku kraju bez Żydów – nie służy dobrej sprawie. Od połowy lat 90. różne gremia postulują zmianę formuły Marszu, w tym – włączenie się weń na szerszą skalę polskiej młodzieży, a także byłych polskich więźniów KZ-ów. W zeszłym roku w Marszu uczestniczyła delegacja polskiego rządu (z premierem Buzkiem) i Kościoła katolickiego (z biskupem Tadeuszem Rakoczym). – *Chcielibyśmy iść dalej w tym kierunku* – mówią w Kancelarii Premiera.

***

– *W sprawie Marszu jest wiele spraw do poruszenia* – powiedział „Dziennikowi" prezydent Oświęcimia, Józef Krawczyk, który będzie uczestniczył w czterodniowej naradzie (organizuje jej część w Oświęcimiu – 10 lutego). – *W dniu tej uroczystości miasto faktycznie wyłączone jest spod władania statutowych władz – miejskich, gminnych i powiatowych. Wszystkim sterują organizatorzy. Niestety, wszelkie uciążliwości, koszty, straty materialne spadają potem na lokalne samorządy. Całkowicie rozumiemy wyjątkowość miejsca i sytuacji, ale pora wreszcie wyznaczyć jakieś granice. Prawo gościa – nawet najbardziej szlachetnego i pożądanego, też musi się zawierać w jakichś ramach. Chcemy o tym porozmawiać, tu na miejscu, z organizatorami Marszu i przedstawicielami rządu. Będziemy też proponować szerszy udział polskiej młodzieży, która od wielu lat chciałaby przy tej okazji uczcić pamięć pomordowanych Żydów i pozostałych ofiar obozów koncentracyjnych.*

Prezydent Krawczyk zgłosił do uczestnictwa w czterodniowej naradzie także Elżbietę Waluszek.

ZBIGNIEW BARTUŚ

Pogrzeb Jerzego Turowicza

A jeśli komu droga otwarta do nieba...

(INF. WŁ.) Blisko 2 tysiące osób uczestniczyło w sobotnich uroczystościach pogrzebowych zmarłego w środę Jerzego Turowicza, dziennikarza, publicysty, redaktora naczelnego „Tygodnika Powszechnego". Po mszy świętej, która obyła się w kościele oo. Benedyktynów w Tyńcu, zmarłego pochowano na tamtejszym cmentarzu. *„Dzisiaj kiedy stoimy nad trumną śp. Jerzego Turowicza, dziękujemy mu za to świadectwo jakie dał swą postawą i życiem. Za jego wkład w kulturę polską i tworzenie środowiska kulturalnego Krakowa"* – napisał w telegramie – odczytanym przez kardynała Franciszka Macharskiego – papież Jan Paweł II.

Fot. Anna Kaczmarz

Kościół w Tyńcu nie pomieścił wszystkich, którzy towarzyszyli zmarłemu w ostatniej drodze. Część osób, mimo siarczystego mrozu pozostała na dziedzińcu opactwa tynieckiego. W uroczystościach pogrzebowych udział wzięli, oprócz rodziny i przyjaciół zmarłego, także premier Jerzy Buzek, ministrowie, przedstawiciele prezydenta oraz politycy. Mszę świętą odprawił kardynał Franciszek Macharski, który po odczytaniu telegramu od Ojca Świętego, powtórzył słowa papieża: – *Mam wobec niego dług wdzięczności. Za życzliwość, dobre rady i za dobroć* – podkreślił kardynał.

W mszy świętej koncelebrowanej uczestniczyło kilkudziesięciu księży i biskupów m.in.: ordynariusz diecezji katowickiej bp Zimoń oraz bp Pieronek. Kazanie przy trumnie Jerzego Turowicza wygłosił ks. Adam Boniecki, przyjaciel zmarłego, wieloletni redaktor „Tygodnika Powszechnego": – *Jerzy został uznany – wcale tego nie chcąc, wcale nie mając takich ambicji – za duchowego przywódcę polskiej inteligencji, polskich intelektualistów* – mówił podczas kazania.

Ks. Adam Boniecki wspominając życie Jerzego Turowicza stwierdził, że był on człowiekiem, który umiał złączyć niebywałą ciekawość świata, chęć zobaczenia wszystkiego co ważne, co ciekawe, co piękne z żelazną dyscypliną obowiązków. Mimo to przy swej niebywałej pracowitości zmarły nie miał nic w sobie z pracoholika. Był człowiekiem, którego praca nie niszczyła. Zachował w sobie zdolność do kochania i do przyjaźni. Wiedział, że największym darem, jaki człowiek może dostać na tej ziemi jest dar miłości i dar przyjaźni.

Ks. Adam Boniecki podkreślił, że w trudnych czasach, kiedy Kościół w Polsce był ograniczany przez totalitarny system, „Tygodnik" był jedynym godłem katolików świeckich. Dzięki zdecydowanej postawie redaktora naczelnego zachował wtedy jednoznaczną linię, którą wyznaczała troska o Kościół, o krzewienie chrześcijańskiej kultury i kształtowanie duchowej wrażliwości ludzi. – *Jerzy – zrobimy wszystko aby „Tygodnik" pozostał Twoim tygodnikiem. Aby był jak Kościół – powszechny, aby był świadectwem wiary, wyznaniem składanym w sposób dyskretny, aby nie ulegał modom politycznym, by służył Kościołowi i człowiekowi. Zrobimy wszystko aby tego nie zmarnować* – tą obietnicą ks. Adam Boniecki zakończył kazanie.

Jerzy Turowicz spoczął na cmentarzu w Tyńcu, gdzie znajdują się nie tylko groby ludzi związanych z „Tygodnikiem Powszechnym" ale także rodziny zmarłego – brata, który był benedyktynem w opactwie tynieckim. W związku z prośbą rodziny o powstrzymanie się od przemówień, jedyne słowa pożegnania nad grobem wygłosił Krzysztof Kozłowski, zastępca redaktora naczelnego „Tygodnika".

– *Nie będzie przemówienia. Jerzy powiedziałby: „nie gadajcie, tylko róbcie następny numer pisma". A zresztą, rzeczywiście nie znosił pompy, celebry. Ale właśnie tego tak bardzo skromnego człowieka, często życiowo niezaradnego i nieśmiałego, tego właśnie człowieka szczególnie upodobał sobie wszechwiedzący Bóg i sprawił, że stał się on jednym z największych Polaków drugiej połowy XX wieku. A jeśli komu droga otwarta do nieba – tym co ojczyźnie służą...* – powiedział Krzysztof Kozłowski. **(AMS)**

60 flecistów

I Międzynarodowy Konkurs rozpocznie się 1 marca w Krakowie

(INF. WŁ.) Blisko 60 młodych flecistów z 21 krajów weźmie udział w I Międzynarodowym Konkursie Fletowym w Krakowie – zadecydowała komisja kwalifikacyjna, która pracowała pod przewodnictwem prof. Barbary Świątek-Żelazny. Przesłuchania do konkursu odbywającego się pod patronatem Krzysztofa Pendereckiego rozpoczną się 1 marca.

Do konkursu zdecydowało się przystąpić 75 młodych wykonawców z 27 krajów. Komisja kwalifikacyjna przeprowadziła eliminacje po przesłuchaniu taśm z nagraniami artystów. Jak twierdzą przedstawiciele Akademii Muzycznej w Krakowie – organizatora całego konkursu – wśród zakwalifikowanych znalazło się wielu laureatów renomowanych światowych konkursów.

Konkurs będzie się odbywał w trzech etapach. Młodzi artyści wykonają utwory m.in. Bozza i Telemanna oraz kompozycje współczesne, natomiast w finale zagrają dowolnie wybrany koncert Mozarta na flet i orkiestrę. Finalistom towarzyszyć będzie Orkiestra Akademii Muzycznej pod dyrekcją Wojciecha Czepiela.

Flecistów oceniać będzie międzynarodowe jury pod kierownictwem Barbary Świątek-Żelazny, w którym zasiądą m.in.: Kazimierz Moszyński, Andras Adorjan, Peter-Lukas Graf, Mirjam Nastasi i Avner Biron.

Dla zwycięzców konkursu, których poznamy 6 marca, organizatorzy przewidzieli nagrody pieniężne: za zdobycie I miejsca – 30 tys. zł, II – 24 tys. zł, III – 18 tys. zł, IV – 12 tys. zł, V – 8 tys. zł i VI – 4 tys. zł.

Przesłuchaniom konkursowym w Auli Florianka towarzyszyć będzie międzynarodowe forum dyskusyjne z udziałem jurorów i uczestników konkursu.

(AMS)

Od dziś w Muzeum Narodowym w Krakowie

Picasso, Léger...

(INF. WŁ.) Dziś w Gmachu Głównym Muzeum Narodowego w Krakowie uroczyście otwarta zostanie wystawa *„Picasso, Léger, Miró, Nolde, Arp i inni. Sztuka naszego wieku z Kolekcji Würth"*. Imprezę sponsoruje Bank Przemysłowo-Handlowy SA. W sobotę w Muzeum Narodowym uroczyście obchodzono 10-lecie istnienia BPH SA.

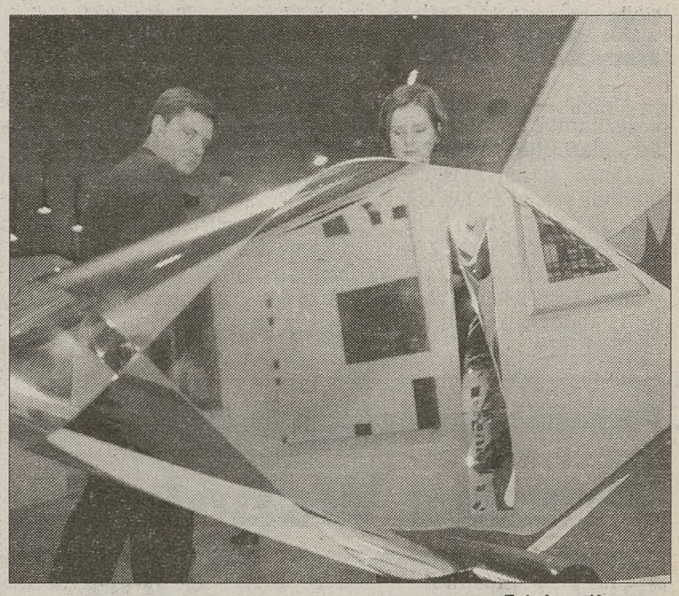
Fot. Anna Kaczmarz

Wystawa, którą zwiedzać będzie można od 2 lutego do 11 kwietnia br., *„jest pierwszą w Polsce tak dużą prezentacją sztuki XX wieku, poczynając od awangard początku wieku, a kończąc na dniu dzisiejszym"* – wyjaśniają jej organizatorzy. Prezentowane są 172 prace 61 wybitnych artystów europejskich, wybrane z liczącej około 4,5 tys. obiektów kolekcji niemieckiego przemysłowca Reinholda Würtha.

1 lutego br. mija 10 lat od powstania BPH SA. 1 lutego 1989 r. ówczesny minister finansów wydzielił z Narodowego Banku Polskiego dziewięć banków komercyjnych, w tym Bank Przemysłowo-Handlowy z centralą w Krakowie. BPH uważa za element swojej misji także *„służenie lokalnym społecznościom"*, poprzez wspomaganie m.in. kultury. Jak przypomniano w czasie sobotniej uroczystości w Muzeum Narodowym, Bank Przemysłowo-Handlowy SA w latach 1996 i 1997 otrzymał tytuł Mecenasa Kultury Krakowa. **(Ł.K.)**

Obrazy małe, ale...

Witold Nowosielski laureatem Nagrody im. Wojtkiewicza

(INF. WŁ.) Okręg krakowski ZPAP przyznał Nagrodę im. Witolda Wojtkiewicza za rok 1998. „Dziewięciu gniewnych ludzi" – jury złożone z artystów i krytyków sztuki – podjęło w toku sobotnich obrad decyzję o uhonorowaniu tą nagrodą Jerzego Nowosielskiego, za wystawę małych obrazów w galerii Teresy i Andrzeja Starmachów.

Nagroda im. Wojtkiewicza przyznawana jest dorocznie współczesnemu artyście polskiemu za wystawę indywidualną lub prezentację prac (malarstwo, grafika, rysunek) mającą miejsce w Krakowie. Rekomendują do niej członkowie jury i galerie.

W tym roku jury przyznało nagrodę artyście, który z racji swojego dorobku i miejsca w sztuce polskiej zdaje się pozostawać poza regulaminowymi ocenami. Jednakże wystawa z ubiegłego roku zasygnalizowała nowe zjawisko w twórczości tego wybitnego artysty, a jej jakość malarska ustawiła ją wysoko wśród wydarzeń artystycznych.

Nagroda im. Witolda Wojtkiewicza ma charakter honorowy; wyróżnionemu nią artyście organizatorzy wydają małą monografię, odbywa się także okolicznościowa wystawa lub pokaz prac. Ponieważ te formy unaocznienia nagrody wymagają czasu – zatem pomiędzy przyznaniem nagrody a uhonorowaniem artysty upływa parę miesięcy. Również tym razem publiczność spotka się z laureatem na uroczystym wernisażu odbywającym się pośrodku wiosny. **(AN)**

WALENTYNKI
Kawiarnia „Panorama" hotel Forum"
14.02.1999 r. od godz. 19.00.
Znakomita zabawa, doskonałe menu, niespodzianki!
Zaproszenie - 90 zł od osoby.
Kawiarnia Panorama
tel. 2619-464 w godz. 12.00 - 21.00
Zapraszamy!
583/altair

Z sali koncertowej

Olimpijska doskonałość

Przywykliśmy sądzić, że drogę na estradę otwiera jedynie nagroda zdobyta na poważnym, międzynarodowym konkursie. W życiorysie Piotra Anderszewskiego, który w sobotę wystąpił w sali Filharmonii w cyklu Recitali Mistrzowskich, próżno szukać nazw wygranych konkursów, a przecież trzydziestoletni pianista wykształcony w uczelniach Lyonu, Strasburga, Warszawy oraz na Uniwersytecie kalifornijskim koncertuje od ośmiu lat na całym świecie z najsłynniejszymi orkiestrami.

W Krakowie grał po raz pierwszy. Niektórzy mogli znać jego sztukę z nagrań płytowych, inni tylko czytali o odnoszonych przez artystę sukcesach. Jeszcze innym to nazwisko wciąż niewiele mówi i chyba tylko tym, a może też grypą i mrozem, tłumaczyć sobie można fakt, że publiczność, choć liczna, nie stawiła się w filharmonicznej sali w komplecie.

Recitale Mistrzowskie organizowane z okazji Roku Chopinowskiego nie zamykają się repertuarowo w kręgu muzyki Chopina. Piotr Anderszewski grał Bacha – Partitę h-moll BWV 831, Szeherezadę Karola Szymanowskiego z cyklu „Maski", a po przerwie miniatury fortepianowe Edwarda Griega. Swym występem potwierdził dochodzące do nas wieści, że jest jednym z najbardziej interesujących pianistów młodego pokolenia. Posiada wspaniały warsztat. Bogactwo barw fortepianowych, wspaniała artykulacja, niesłychanie jasno przeprowadzone linie polifoniczne w Bachu wręcz oszałamiały słuchających. Tylu odcieni tak wysmakowanego dźwięku, szczególnie w piano, dawno nie słyszeliśmy. Piotr Anderszewski z równą łatwością rysuje wielką formę utworu jak i cyzeluje drobiazgi. Jego interpretacje są doskonałe w każdym szczególe, tak doskonale przemyślane, że w pewnym momencie ta olimpijska doskonałość zaczęła mnie pod koniec drugiej części wieczoru nieco uwierać. Chciało mi się większej spontaniczności, wydawałoby się, przynależnej wiekowi artysty. Ale może taka właśnie jest konstrukcja psychiczna Piotra Anderszewskiego?

W każdym razie ten sobotni wieczór był spotkaniem z wielką indywidualnością fortepianu i z ciekawością będę czekać na powtórny przyjazd artysty do Krakowa w październiku bieżącego roku.

Dzień wcześniej, w piątek, bawiącą w Niemczech filharmoniczną orkiestrę zastąpili młodzi muzycy. Orkiestrę Kameralną Akademii Muzycznej „Forum Sinfonia" poprowadził jej założyciel i kierownik, Piotr Sułkowski. Program wieczoru obejmował Concerto grosso g-moll op. 76 nr 8 Corellego, motet „Exsultate, jubilate" Mozarta, w którym partię solową pięknie, stylowo śpiewała Bożena Harasimowicz-Haas, oraz VII symfonię F-dur Beethovena.

Piotr Sułkowski przed trzema laty ukończył studia. Jest bardzo aktywny w krakowskim życiu muzycznym i powoli wyrasta na dobrego dyrygenta. Zarówno w motecie Mozarta jak i w symfonii Beethovena wykazał dobre opanowanie i materii muzycznej, i dyrygenckiego rzemiosła, a młodzi muzycy pod jego batutą sprawili słuchaczom prawdziwą przyjemność. Concerto grosso Corellego grane było w kameralnym składzie bez dyrygenta. Brzmiało stylowo, choć może trochę zbyt nikło w filharmonicznej sali. Szkoda tylko, że w programie nie zamieszczono, jak to jest w zwyczaju, nazwisk muzyków grających partię concertina. Wywiązali się ze swego zadania bardzo dobrze.

ANNA WOŹNIAKOWSKA

Wspólna płyta

Bregovic z Kayah

Goran Bregovic (twórca muzyki do filmów „Arizona Dream", „Królowa Margot" i „Underground") przyjechał do Polski. Celem kilkudniowej wizyty muzyka jest zakończenie pracy nad płytą, którą Bregovic nagrywa z Kayah.

Premiera płyty, która na razie nie ma tytułu, planowana jest na kwiecień. Na albumie znajdzie się 10 znanych już kompozycji Bregovicia, w nowych aranżacjach. Teksty napisała Kayah. W niektórych utworach zagrają górale z Zakopanego, jedną z piosenek Kayah zaśpiewa w języku cygańskim.

Podczas krótkiego pobytu Bregovic wystąpi raz – w Zabrzu, ale na koncercie zamkniętym dla publiczności.

49-letni Goran Bregovic jest kompozytorem, dyrygentem, a także poetą. Urodził się w Sarajewie. Studiował w szkole muzycznej w klasie skrzypiec. Jako 16-latek założył swoją pierwszą grupę Bjelo Dugme – kultowy zespół rockowy w Jugosławii, który w latach 1974–1989 wydał 13 płyt. **(PAP)**

Komisja wybiera programy szkolne

Klasycy pozostaną

(INF. WŁ.) – *Choć od nowego roku szkolnego nauczyciele będą mieć dużo większą niż dotychczas swobodę w dobieraniu lektur, to jednak mogę zapewnić, że każdy uczeń pozna sylwetki i utwory takich twórców, jak Kochanowski, Mickiewicz, Słowacki, Wyspiański czy Miłosz* – **powiedział „Dziennikowi" Andrzej Urmański z Departamentu Strategii Reformy Edukacyjnej Ministerstwa Edukacji Narodowej.**

W listopadzie ubiegłego roku specjalna komisja resortu edukacji skończyła opracowywać tzw. podstawy programowe. Utworzone na ich bazie programy szkolne zostały zgłoszone do konkursu rozpisanego przez MEN. Obecnie komisja konkursowa, złożona z nauczycieli, pedagogów i metodyków, analizuje ponad 230 programów różnych przedmiotów. Najprawdopodobniej do końca lutego komisja ta wytypuje i zatwierdzi do użytku szkolnego najlepsze jej zadaniem programy. Nauczyciele nie będą jednak zobligowani do natychmiastowego korzystania z nowości. MEN zakłada, że „sytuacja przejściowa" potrwa 3 lata. Przez ten czas nauczyciele będą mogli – oczywiście realizując założenia reformy – korzystać z dotychczasowych programów.

– *Kanon lektur nie będzie tak rygorystyczny jak kiedyś – o wyborze konkretnej pozycji w większości decydować będą nauczyciele. Z programu zniknie najprawdopodobniej część lektur z okresu pozytywizmu. Pozostaną jednak klasycy naszej literatury, więcej poznawać będzie się też utworów twórców współczesnych* – mówi Andrzej Urmański z MEN.

Czy zatem w podczas tzw. sprawdzianów kompetencji – którym uczniowie będą poddawani na koniec nauki w szkole podstawowej i gimnazjum – nie dojdzie do sytuacji, że niektórzy wypadną gorzej z racji tego, że ich nauczyciel nie „przerabiał" z nimi określonych lektur?

– *Podczas badań kompetencji sprawdzać się będzie nie znajomość konkretnego dzieła, tylko umiejętność formułowania wypowiedzi, samodzielnego myślenia i selekcjonowania zdobywanych w szkole informacji* – uspokaja dr Elżbieta Mikoś, kierownik Pracowni Przedmiotów Humanistycznych w Wojewódzkim Ośrodku Metodycznym w Krakowie. **(KRM)**

Nie lekceważyć grypy

Powikłania choroby są bardzo groźne. Wtórnym objawem może być pogrypowe zapalenie mięśnia sercowego

(INF. WŁ.) Grypę mylimy często ze zwykłym przeziębieniem i lekceważymy ją nie biorąc pod uwagę, że – w przeciwieństwie do przeziębienia – niedoleczona może spowodować liczne, często niebezpieczne dla życia powikłania. Łykamy antybiotyki albo sulfamidy, chociaż żaden z tych leków nie jest skuteczny w walce z chorobą wirusową. Pod dwóch, trzech dniach, gdy miną ostre objawy, wracamy do pracy zapominając, że możemy narazić się na zapalenie oskrzeli, zapalenie płuc, chorobę mięśnia sercowego lub nawet zapalenie mózgu.

Grypa to choroba zakaźna wywołana przez wirusy. Zarażamy się nią drogą kropelkową bardzo łatwo i bardzo szybko – choroba rozwija się czasem w ciągu kilku godzin. Grypę często lekceważymy, ponieważ panuje przekonanie, że jest to choroba błaha, którą każdy musi przejść. Tymczasem to jest tylko połowa prawdy. Grypa wprawdzie sama w sobie nie jest chorobą ciężką, ale jej skutki mogą być tragiczne. Do powikłań należą m.in. odoskrzelowe zapalenie płuc, zapalenie zatok przynosowych, zapalenie mięśnia sercowego, a nawet zapalenie mózgu. Grypa może również spowodować – szczególnie u osób starszych – wznowę lub zaostrzenie przewlekłych chorób, nie związanych z grypą, takich jak np. cukrzyca.

Na grypę nie wymyślono dotąd żadnego lekarstwa. Antybiotyki w jej przypadku nie działają, a jeśli lekarz je przepisuje, to wyłącznie wtedy, gdy grypie towarzyszy np. zapalenie krtani lub inne powikłania. Leczy się ją objawowo, ale doleczyć można wyłącznie leżeniem w łóżku i odpoczynkiem.

– *Grypa szczególnie niebezpieczna jest dla ludzi starszych, 70-80-latków* – mówi dr Krystyna Potocka, ordynator II oddziału internistycznego w Szpitalu im. Narutowicza w Krakowie. – *Najczęściej trafiają na nasz oddział już nie z zapaleniem oskrzeli, ale z zapaleniem płuc. Dlatego w okresie zwiększonej zachorowalności powinni unikać miejsc tłocznych, takich jak tramwaj, autobus, przychodnia lekarska. Z objawami przeziębienia lepiej położyć się do łóżka, pić gorące napoje i przyjmować leki łagodzące ból i temperaturę, takie jak panadol, aspiryna, witamina C, niż szukać pomocy lekarskiej. Na grypę nie ma lekarstwa. W poczekalni lekarskiej, do której chory trafia czasem z błahymi objawami przeziębienia lub bólem gardła, oczekując wśród tysięcy wirusów najszybciej zarazi się grypą, która dla człowieka starszego może być tragiczna w skutkach.*

Grypy nie wolno lekceważyć. Po chorobie organizm jest osłabiony i w piątej dobie może dojść do powikłań. Wtórnym objawem może być także pogrypowe zapalenie mięśnia sercowego, w konsekwencji – zwłóknienie, a wtedy ratunkiem jest jedynie... transplantacja.

– *W przypadku chorób serca trudno jednak z całą pewnością powiedzieć, co jest praprzyczyną: czy choroba jest skutkiem niedoleczonej grypy, czy też jakichś innych przyczyn. Tu nie ma tak bezpośredniego związku, jak wówczas, gdy chodzi o zapalenie oskrzeli czy płuc* – powiedział nam dr Krzysztof Moczurad, kardiolog. **(E)**

W Rzeszowie

„Gęby-Maski" Józefa Szajny

60 dotychczas nie wystawianych prac prof. Józefa Szajny zostało zaprezentowanych w Państwowym Teatrze im. Wandy Siemaszkowej w Rzeszowie na wystawie „Gęby-Maski".

– *W latach 90. miejsce człowieka zunifikowanego zajęły gęby – maski. Z ironią traktuję bezmyślne, złośliwe gęby, zaklęte w grymasy i sytuacje, zbliżone do postaci z mojego teatru* – powiedział prof. Józef Szajna. **(PAP)**

WOLA JUSTOWSKA APARTAMENTY

- wyjątkowo korzystna lokalizacja
- ulga podatkowa - wpłaty ratalne
- odbiór II kwartał 2000 r.
- wysoki standard wykonania
- miejsca parkingowe pod budynkami
- teren dozorowany i monitorowany całą dobę
- cena 1 m2 od 3500 zł
- własność hipoteczna

BUDOM sp. z o.o. ul. Zarzecze 114
tel. (12) 6364158; (12) 6381474 od 9 do 17

Dużo mówisz. Mało płacisz.

SIEMENS S8 100 zł netto*
MOTOROLA C520 + HF 199 zł netto*
ERICSSON PH 388 222 zł netto*

*CZAS PROMOCJI I ILOŚĆ TELEFONÓW OGRANICZONA.

Autoryzowany Przedstawiciel PTK Centertel

IDEA centertel

KRAKÓW
ul.Chopina 33, tel.(012) 6323223,
ul.Mogilska 51, tel.(012) 4130456,
ul.29 Listopada 42C, tel.(012) 4113163,
ul.Wielopole 20, tel.(012) 4295552

©Made by MIŚ

Modex®

TERAZ BEZPŁATNA POCZTA GŁOSOWA!

PROMOCJA!

KARTA + MARKOWY TELEFON JUŻ OD 199,- ZŁOTYCH BEZ VAT

KRAKÓW: • Modex, ul. Św. Wawrzyńca 36 A, tel.(012) 423 16 28
• Alias, ul. Dobrego Pasterza 68, tel.(012) 412 80 74
• Aliatel, Supermarket Krakchemia, tel.(012) 413 17 37
• Nawratronik, ul. Mogilska 37, tel.(012) 411 74 41
• Unima 2000, ul. Długa 84, (Nowy Kleparz) tel.(012) 632 88 73
TARNÓW: • Adatel, ul. Słoneczna 29,(D.H.Zenit) tel.(014) 27 23 00

AKTYWUJĄC TELEFON W SIECI SPRZEDAŻY MODEX OTRZYMASZ ATRAKCYJNY PREZENT

Liczba zestawów promocyjnych ograniczona.
Telefon działa wyłącznie z kartą aktywacyjną sieci Plus GSM

AUTORYZOWANY PRZEDSTAWICIEL Plus GSM

Trzymaj rękę na Plusie

PKO

POWSZECHNA KASA OSZCZĘDNOŚCI
BANK PAŃSTWOWY

ogłasza

PRZETARGI NIEOGRANICZONE

na dostawę i montaż wyposażenia ośrodków szkoleniowo-wypoczynkowych PKO bp w
1. Cedzynie k. Kielc,
2. Dusznikach Zdroju,
3. Krynicy Górskiej.

Dostawa i montaż wyposażenia każdego z wymienionych OSW obejmuje:
I. urządzenia gastronomiczne kuchni,
II. meble kuchenne i magazynowe,
III. meble restauracyjne i hotelowe,
IV. dźwigi (osobowe i gastronomiczne).

Oczekiwany termin zakończenia przedmiotu zamówienia:
- wyposażenie OSW w Cedzynie - 15 kwietnia 1999 r.
- wyposażenie OSW w Dusznikach - 15 września 1999 r.
- wyposażenie OSW w Krynicy - 30 lipca 1999 r.

Specyfikację istotnych warunków zamówień oraz materiały przetargowe można odebrać w Zespole Inwestycji i Remontów Departamentu Infrastruktury i Administracji Ogólnej Banku PKO bp Warszawa, ul. Puławska 15, pok. 09-70, tel. 521-74-07, 521-74-08 w godz. 9.00 - 15.00 od dnia 1 lutego do dnia 11 lutego br.

Oferty należy składać na całość lub określoną część wyposażenia w sekretariacie Departamentu, ul. Puławska 15, pok. 09-66 do dnia:
- wyposażenie OSW w Cedzynie do 1.03.1999 r., godz. 10.00
- wyposażenie OSW w Dusznikach i Krynicy do 8.03.1999 r., godz. 10.00

Każda oferta winna być przygotowana oddzielnie na wyszczególniony zakres wyposażenia i odrębnie dla każdego ośrodka.

Otwarcie ofert nastąpi na posiedzeniach Komisji Przetargowej:
- wyposażenie OSW w Cedzynie 22.02.1999 r., godz. 12.00
- wyposażenie OSW w Dusznikach i Krynicy 8.03.1999 r., godz. 12.00

w siedzibie Zamawiającego, tj. ul. Puławska 15, pokój 09-79.

595k

Świat

■ **ATAK NA IRAK.** Amerykański samolot bojowy F-16 zaatakował irackie stanowisko artylerii przeciwlotniczej w strefie zakazu lotów na północy Iraku.

■ **DOBRE NATO.** Wejście Polski do NATO stworzyło dobre warunki dla zbliżenia się naszego kraju z Rosją, gdyż Polska „zrzuca z ramion lęk o swoje bezpieczeństwo" – powiedział szef polskiej dyplomacji Bronisław Geremek w wywiadzie dla weekendowego wydania dziennika „Izwiestija".

■ **„ŚWIĘTY" TERMIN.** Proklamowanie w maju Państwa Palestyńskiego jest „świętym terminem" – oświadczył na Światowym Forum Gospodarczym w Davos przywódca Autonomii Palestyńskiej Jasser Arafat.

■ **RAFINERIA BEZ ROPY.** Jedyna w krajach bałtyckich rafineria naftowa w Możejkach w północnej Litwie stanęła z powodu wstrzymania dostaw rosyjskiej ropy.

■ **POLSKI DAR.** Moskiewska szkoła muzyczna nosząca imię Fryderyka Chopina otrzymała kopię portretu kompozytora pędzla Eugena de la Croix.

■ **KONCERT NEONAZISTÓW.** Policja berlińska podała, że podczas koncertu, zorganizowanego potajemnie przez środowisko neonazistów, zatrzymano 10 osób, a 3 policjantów zostało rannych. Koncert miał uczcić rocznicę dojścia Hitlera do władzy w Niemczech – 30 stycznia 1933 roku.

Znaleziono ciało kolejnego Albańczyka

Strzał w głowę

Fot. PAP/CAF

Ciało kolejnego Albańczyka znaleziono wczoraj rano w pobliżu wioski Glavicica na drodze pomiędzy Peciem a Prisztiną, stolicą Kosowa. 36-letni Emin Basha, Albańczyk uważany za lojalnego wobec władz serbskich, został zabity strzałem w głowę.

Rada NATO upoważniła w sobotę sekretarza generalnego Javiera Solanę do zaangażowania, w razie konieczności, sił powietrznych Sojuszu na terenie Jugosławii, aby wprowadzić w życie zalecenia Grupy Kontaktowej w sprawie Kosowa. Solana potwierdził, że wyda rozkaz ataku na cele w Jugosławii, jeśli żądania społeczności międzynarodowej w sprawie Kosowa, a zwłaszcza postulaty Grupy Kontaktowej nie zostaną spełnione. **(PAP)**

Jan Paweł II przeziębiony

Wyleciały „gołębie pokoju"

Od poinformowania wiernych o swoim przeziębieniu rozpoczął wczoraj przedpołudniową modlitwę maryjną Anioł Pański, papież Jan Paweł II. Papież powiedział, iż jest nieco przeziębiony i dlatego jego przedmodlitewne rozważanie będzie krótsze niż zazwyczaj.

W bardzo serdecznych słowach papież przywitał tysiące przybyłych na plac św. Piotra dzieci z Akcji Katolickiej z parafii diecezji rzymskiej, które obchodziły „Dzień Pokoju". Papież przypomniał, że hasłem tegorocznego dnia jest „Nadszedł czas na pokój". Po modlitwie wypuścił z okna swej biblioteki w Pałacu Apostolskim przyniesione mu przez dzieci dwa gołębie, symbole pokoju dla Rzymu i dla świata.

Po modlitwie Jan Paweł II pozdrowił po polsku obecnych na placu św. Piotra pielgrzymów z Polski, m.in. kapłanów z diecezji lubelskiej, zamojskiej rzeszowskiej i młodzież franciszkańską z Jasła. **(PAP)**

Gwiazda Anity

Anita Kuskowska-Borkowska została nagrodzona w sobotę „Kryształową Gwiazdą" dla najlepszej aktorki Międzynarodowego Festiwalu Filmowego w Brukseli za rolę w filmie „Nic" Doroty Kędzierzawskiej. Jest to opowieść o kobiecie, która ukrywa przed mężem czwartą ciążę i – gdy nie udaje się jej usunąć – rodzi pokryjomu i zabija dziecko. **(PAP)**

Poufne odszkodowania

Dokończenie ze str. 1

Dokument opracowany przez grupę Hombacha proponuje, aby nazwa całego przedsięwzięcia brzmiała „Inicjatywa Fundacji Przedsiębiorstw Niemieckich: Przypomnienie, Odpowiedzialność, Przyszłość". Fundacja zadośćuczyniłaby tym dawnym robotnikom przymusowym z Europy Wschodniej, w tym Żydom i Romom, a także obecnym mieszkańcom Izraela i USA, którzy niczego nie otrzymali.

Ludzie ci zrezygnowaliby zaś z dochodzenia rekompensat drogą sądową. Nie mówi się przy tym o wypłacie formalnych odszkodowań, lecz o „zadośćuczynieniu i pomocy". W ramach fundacji funkcjonowałyby dwie kasy. Pierwsza – pod nazwą „Fundusz Przypomnienia i Odpowiedzialności", wypłacałaby odszkodowania. Druga – „Niemiecki Fundusz Pamięci" finansowałaby międzynarodowe projekty pojednania.

Przewodniczący Centralnej Rady Żydów w Niemczech Ignatz Bubis zaproponował, aby na czele Niemieckiego Funduszu Pamięci stanął albo ustępujący prezydent RFN Roman Herzog, albo były premier Węgier Gyula Horn.

Tymczasem koncern Volkswagena, który już wcześniej utworzył własny fundusz pomocy, wypłacił 47 osobom po 10 tysięcy marek. Poinformował o tym w piątek rzecznik Volkswagena Klaus Kocks. Volkswagen za pomocą ogłoszeń w prasie różnych krajów poszukuje dawnych robotników przymusowych. Znany historyk niemiecki Hans Mommsen powiedział we wczorajszej wypowiedzi dla dziennika „Berliner Morgenpost", że praktycznie wszystkie przedsiębiorstwa niemieckie korzystały podczas wojny z pracy robotników przymusowych. Udział pracy niewolniczej wynosił w tych firmach od 30 do 75 proc.

(PAP)

Czechy zmagają się z recesją

Pożegnanie z cudem

Zmagające się z recesją Czechy przestały być jedną ze wschodzących gwiazd Europy Środkowej i Wschodniej – twierdzi w najnowszym numerze brukselski tygodnik dla eurokratów „European Voice".

„Gospodarczy tygrys został ujarzmiony – szybkie postępy Pragi ku członkostwu w Unii Europejskiej zostały gwałtownie zahamowane wskutek problemów ekonomicznych i niedostatecznie szybkiego dostosowywania się do unijnych standardów" – czytamy w angielskojęzycznym tygodniku.

„Kraj jest obecnie pogrążony w głębokiej recesji" i według „European Voice" wypada tym gorzej, że Polska i Węgry notują pozytywne wskaźniki wzrostu, które *„tylko mogą pomóc ich zabiegom o członkostwo w UE"*. **(PAP)**

REFORMA SYSTEMU OCHRONY ZDROWIA

POWTÓRKA Z REFORMY - c.d.

[10]

Kontynuując podjętą uprzednio tematykę, w dzisiejszym odcinku naszego cyklu odpowiadamy na kolejne pytania czytelników, dotyczące zmian w systemie służby zdrowia.

Czy emeryci i renciści muszą płacić składki do Kas Chorych?

Nie. Składka na ubezpieczenie zdrowotne pobierana jest z emerytury lub renty przez ZUS, KRUS lub inną instytucję wypłacającą takie świadczenie. Tak więc nie ma potrzeby osobistego zgłaszania wniosku do Kasy Chorych. ZUS lub KRUS dokona wszystkich niezbędnych formalności, łącznie z odprowadzeniem składki do właściwej Kasy.

Ponieważ składka na ubezpieczenie zdrowotne jest odliczana od zaliczki na podatek dochodowy od osób fizycznych, w związku z ubezpieczeniem nie ponosi się żadnych dodatkowych kosztów.

Jakie świadczenia przysługują emerytom i rencistom w ramach ubezpieczenia?

Zgodnie z Ustawą o powszechnym ubezpieczeniu zdrowotnym (PUZ) emeryci i renciści są objęci obowiązkiem ubezpieczenia zdrowotnego. W ramach tego ubezpieczenia przysługują im świadczenia medyczne mające na celu zachowanie zdrowia, zapobieganie urazom, wczesne wykrywanie chorób, leczenie, zapobieganie niepełnosprawności i jej ograniczenie. W związku z tym, w ramach płaconej składki na ubezpieczenie zdrowotne, Kasa Chorych zapewnia pomoc lekarską, leczenie ambulatoryjne i szpitalne.

Zaopatrzenie w leki, środki ortopedyczne, techniczne i pomocnicze będzie się odbywało na zbliżonych do dotychczasowych zasadach, to znaczy będą one wypisywane na receptę - bezpłatnie, za opłatą ryczałtową lub częściową odpłatnością - przez lekarza ubezpieczenia zdrowotnego.

Bezpłatne zaopatrzenie w leki przysługuje inwalidom wojennym, ich małżonkom pozostającym na ich wyłącznym utrzymaniu oraz wdowom i wdowcom po poległych żołnierzach i zmarłych inwalidach wojennych, uprawnionym do otrzymywania renty rodzinnej. Wyżej wymienionym osobom przysługuje prawo do bezpłatnych przedmiotów ortopedycznych, środków pomocniczych i leczniczych środków technicznych na zlecenie lekarza ubezpieczenia zdrowotnego (czyli lekarza mającego podpisany kontrakt z Kasą Chorych).

Jak korzystać z leczenia sanatoryjnego? Kto za nie zapłaci?

Zgodnie z ustawą o PUZ osobom ubezpieczonym przysługuje leczenie uzdrowiskowe. Zakładami lecznictwa uzdrowiskowego są: szpitale uzdrowiskowe, sanatoria uzdrowiskowe, przychodnie uzdrowiskowe (zdrojowe) oraz uzdrowiskowe zakłady przyrodolecznicze.

Leczenie uzdrowiskowe przysługuje osobie ubezpieczonej na podstawie skierowania wystawionego przez lekarza ubezpieczenia zdrowotnego. Skierowanie musi być potwierdzone przez Kasę Chorych, do której należy ubezpieczony.

Koszty leczenia uzdrowiskowego pokrywa Kasa Chorych, na podstawie umów zawartych pomiędzy kasą a świadczeniodawcą (czyli - w tym przypadku - zakładem lecznictwa uzdrowiskowego). Natomiast osoba ubezpieczona pokrywa koszty zakwaterowania, wyżywienia i koszty dojazdu, chyba że ma zlecenie na bezpłatny transport.

Czy inwalidzi I grupy z powodu dysfunkcji ruchowej mają możliwość korzystania z bezpłatnego transportu i leczenia w szpitalu, klinice lub w szpitalu uzdrowiskowym?

W przypadku osób z dysfunkcją narządu ruchu, ubezpieczonym przysługuje bezpłatny przejazd środkami transportu sanitarnego na zlecenie lekarza ubezpieczenia zdrowotnego. Leczenie szpitalne przysługuje tej grupie pacjentów na podstawie skierowania wystawionego przez lekarza ubezpieczenia zdrowotnego w przypadku, gdy cel leczenia nie może być osiągnięty poprzez leczenie ambulatoryjne.

W trakcie pobytu w szpitalu leki i materiały medyczne wydawane będą bezpłatnie. Natomiast zakup leków w aptekach odbywać się będzie na dotychczasowych zasadach. Ubezpieczony może korzystać także z leczenia, które przysługuje mu w trakcie pobytu w sanatorium uzdrowiskowym na podstawie skierowania lekarza ubezpieczenia zdrowotnego; ubezpieczony ponosi częściowe koszty zakwaterowania i wyżywienia.

Jaka jest odpłatność za wózek inwalidzki?

Wózki inwalidzkie ręczne do stałego użytkowania, terenowe i pokojowe, przysługują osobom ubezpieczonym bezpłatnie raz na pięć lat.

Ministerstwo Zdrowia i Opieki Społecznej
Biuro Informacji i Promocji Reform w Ochronie Zdrowia

102ka

Allianz

trio

autocasco 20% taniej!

1 Kupujecie Państwo ubezpieczenie **autocasco** w Allianz z dwudziestoprocentowym rabatem - **TAK - 20%!**

2 Jeśli dodatkowo wykupią Państwo ubezpieczenie **mieszkania** w Allianz otrzymacie kolejną 15 procentową zniżkę. To druga korzyść dla Państwa. Czy to mało?

3 Ubezpieczając majątek swojego **biznesu** w ramach pakietu Allianz Trio otrzymują Państwo kolejne 20 % zniżki.*

To trzy sposoby na naprawdę duże oszczędności!

**po zawarciu umowy ubezpieczenia autocasco z 20% zniżką kolejność i terminy zawierania pozostałych ubezpieczeń są dowolne w czasie promocji, tzn. do końca marca 1999 roku.*

Zapraszamy do oddziałów T.U. Allianz Polska S.A.
w Krakowie przy al. Słowackiego 64, tel. (0 12) 632 26 60,
w Rzeszowie przy ul. Rynek 4, tel. (0 17) 852 25 15
oraz na stoisko w DH "Żywiec" przy ul. Rejtana 24 A

Nieprzychylni poddani

Korespondencja „Dziennika" z Wielkiej Brytanii

Publiczne pojawienie się księcia Karola i Camilli Parker Bowles nadal wywołuje żywe reakcje, zarówno wśród prasy, jak i zwykłych obywateli. Choć media skomentowały wydarzenie przychylnie, poddani królowej Elżbiety dość nieprzychylnie odnieśli się do uoficjalnienia związku.

Telefoniczne badania opinii publicznej przeprowadzone przez gazety „The Sun", „The Mirror" oraz komercyjną stację „GMTV" wskazują, iż ponad dwie trzecie Brytyjczyków uważa, iż wspólne wystąpienie Karola i Camilli było błędem. Z podobną niechęcią odnoszą się wyspiarze do ewentualnego małżeństwa następcy tronu ze swą przyjaciółką.

Upublicznienie związku księcia Karola z Camillą Parker Bowles spowodowało również żywe dyskusje na temat przyszłości monarchii brytyjskiej oraz problemów konstytucyjnych kraju. Głównym problemem rozważanym przez prawników jest coraz wyraźniejsza możliwość ślubu Karola i Camilli. Ślub taki wydaje się jednak dość odległą perspektywą.

Prawnie, aby członek rodziny królewskiej mógł wstąpić w związek małżeński, musi mieć zgodę królowej. Uważa się jednak, że Elżbieta II jest niezadowolona ze związku swego syna i nie wyrazi zgody na ślub. Chociaż premier Wielkiej Brytanii może usiłować wpłynąć na decyzję królowej, uważa się również, że premier Blair nie zajmie żadnego stanowiska w tej sprawie. W wypadku braku zgody królowej, Karol mógłby podjąć sprawę dopiero po swej koronacji.

Gdyby królowa wyraziła zgodę na ślub, nic nie stoi na przeszkodzie, by Karol został królem oraz zwierzchnikiem Kościoła anglikańskiego. Sprawą problematyczną jednak stałby się natychmiast status Camilli Parker Bowles. Po ślubie bowiem mogłaby stać się księżną Walii, a po objęcia tronu przez Karola – królową brytyjską. Takiego rozwiązania jednak opinia publiczna najprawdopodobniej nie przyjęłaby. O ile bowiem Brytyjczycy byliby w stanie zaakceptować panią Parker Bowles jako żonę księcia Karola, przez pamięć o Dianie nie mogłaby ona zostać księżną Walii, nie mówiąc już o noszeniu korony.

DARIUSZ GALASIŃSKI

Przesłuchanie w hotelu

Monica Lewinsky przyleciała do Waszyngtonu

Fot. PAP/CAF

Była stażystka w Białym Domu Monica Lewinsky przyleciała w sobotę z Los Angeles do Waszyngtonu, gdzie będzie przygotowywać się do złożenia zeznań w ramach procesu parlamentarnego prezydenta Billa Clintona.

Lewinsky była już przesłuchiwana dwadzieścia razy w ramach śledztwa prowadzonego przez specjalnego prokuratora Kennetha Starra. Dziś zostanie przesłuchana w hotelu Mayflower, gdzie mieszka, przez „prokuratorów" w procesie przed Senatem z ramienia Izby Reprezentantów. Przesłuchanie może trwać do ośmiu godzin. Lewinsky będzie pierwszym świadkiem przesłuchiwanym w procesie o usunięcie z urzędu prezydenta.

(PAP)

Rozmawiali tylko przez telefon

Ślub w ciemno

W Wielkiej Brytanii odbył się pierwszy „ślub w ciemno". Państwo młodzi zobaczyli się po raz pierwszy stając na ślubnym kobiercu. Ceremonia była wynikiem konkursu samotnych serc, zorganizowanego przez komercyjną stację radiową BRMB z Birmingham. Ślub odbył się przy ostrych protestach przedstawicieli kościołów brytyjskich.

Carla Germaine, 23-letnia była modelka i Greg Cordell, 28-letni handlowiec, zostali wybrani spośród 200 uczestników konkursu na najlepiej dobraną parę. Zostali oni skojarzeni jako najbardziej pasująca do siebie para przez ośmiu sędziów. Byli wśród nich dyrektorzy radia, psychologowie i astrolog.

Stwierdzili, że ich poglądy, zainteresowania i osobowości wróżą długie pożycie małżeńskie. Decyzje te podjęte zostały na podstawie kwestionariusza wypełnianego przez każdego uczestnika konkursu. Ankieta zawierała pytania o postawy wobec religii, rasy, seksu i uprzedzeń.

Przed ślubem młoda para rozmawiała ze sobą tylko raz przez telefon, a organizatorzy konkursu zapewnili, że młodzi nigdy nie mieli ze sobą innego kontaktu. Cywilna ceremonia ślubna odbyła się w hotelu Hyatt w Birmingham. Wszystkie koszta, łącznie z przyjęciem na 100 osób i obrączkami, pokryło radio.

Carla i Greg spędzą swój miesiąc miodowy na Karaibach, a po powrocie wprowadzą się do eleganckiego apartamentu, który na rok wynajęło im radio BRMB. Przez ów rok jeździć będą fordem puma.

W podobnym konkursie w Australii, zawarte w zeszłym roku małżeństwo rozpadło się po dwóch miesiącach.

DARIUSZ GALASIŃSKI (Londyn)

BIURO PODRÓŻY „DZIENNIKA POLSKIEGO"
JAGIELLONIA
31-007 Kraków, ul. Wiślna 2,
tel. (0-12) 422-03-45, 411-22-88

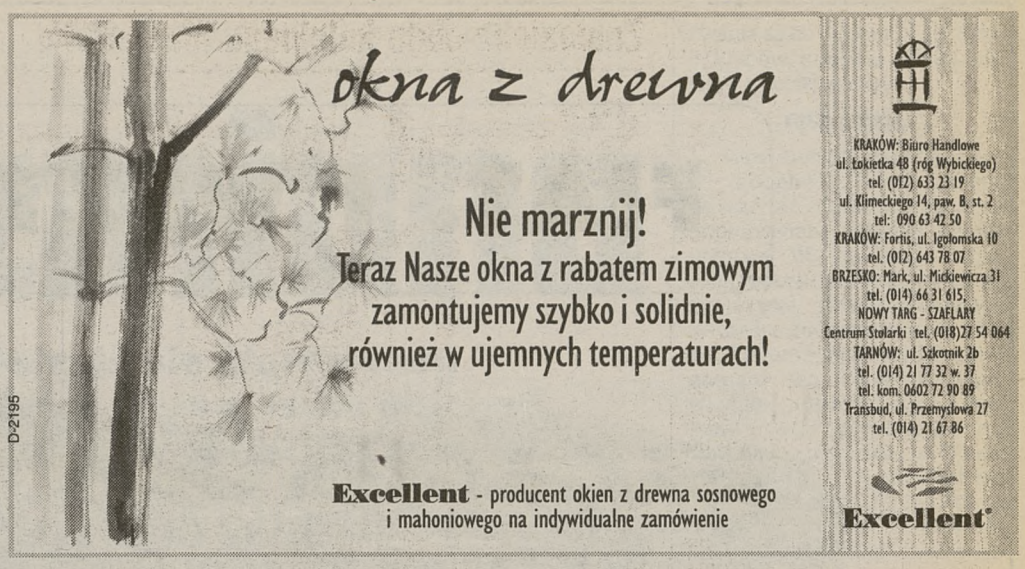

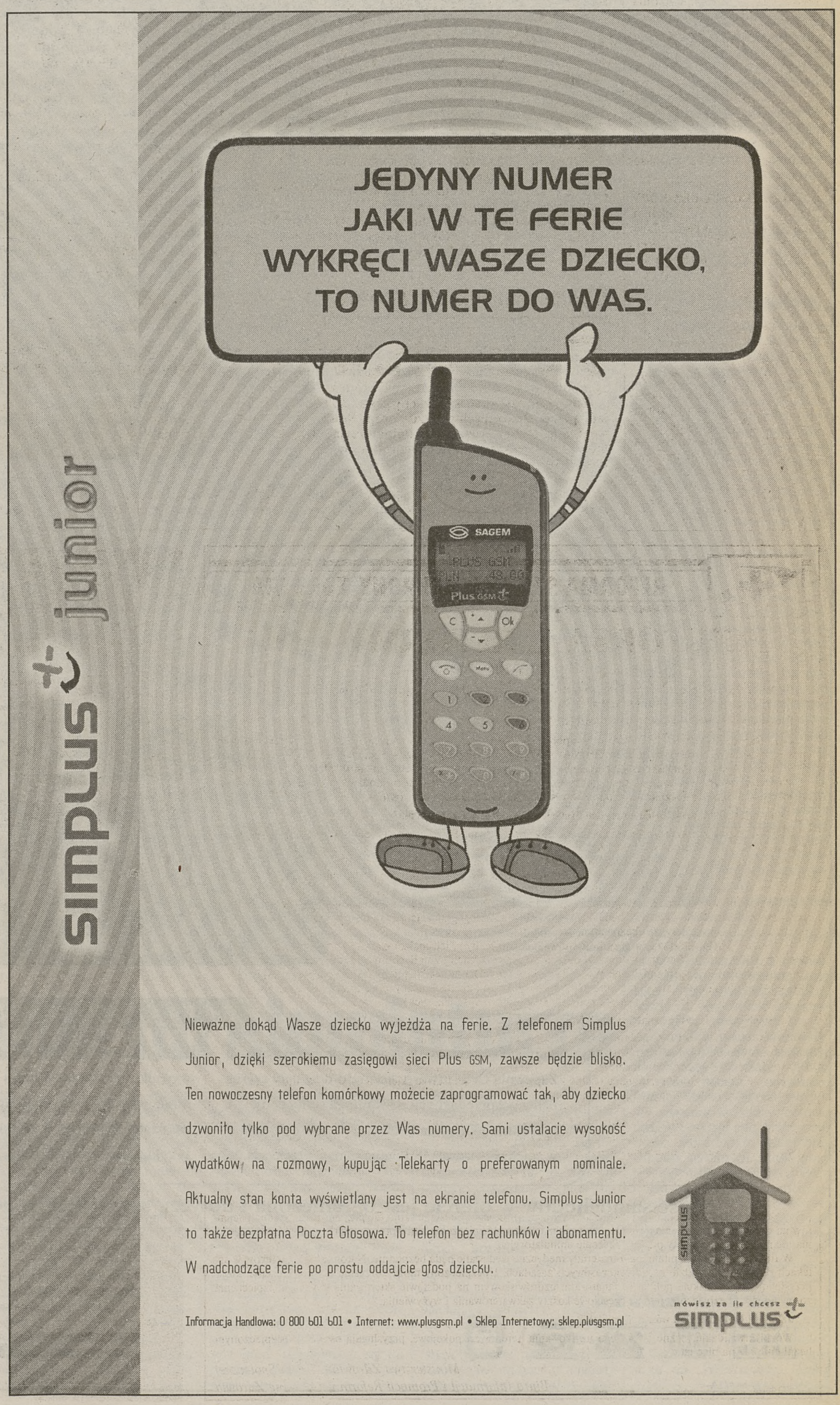

FIAT. I WSZYSTKO JASNE.

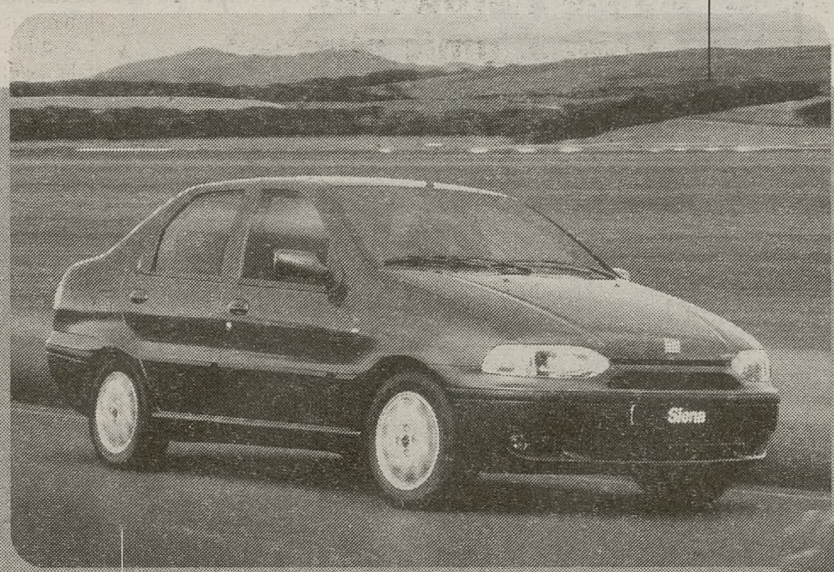

Fiat Palio Weekend
- Wzmocnienia boczne
- Immobiliser Fiat Code
- Silnik 1,4 dm³ 70 KM, 1,6 dm³ 101 KM 16v
- Wspomaganie kierownicy w standardzie w wersji 1,6
- Poduszka powietrzna dla kierowcy i pasażera w opcji
- Trzecie światło stop
- Pojemny bagażnik - 460/1540 l
- Dostępny w wersji osobowo-towarowej
- Gwarancja 8 lat na perforację nadwozia

już od **31 470 zł***

już od **27 030 zł***

Fiat Siena
- Wzmocnienia boczne
- Immobiliser Fiat Code
- Reflektory halogenowe
- Silnik 1,4 dm³ 70 KM, 1,6 dm³ 101 KM 16v
- Wspomaganie kierownicy w standardzie w wersji 1,6
- Poduszka powietrzna dla kierowcy i pasażera w opcji
- Trzecie światło stop
- Pojemny bagażnik - 500 l
- Gwarancja 8 lat na perforację nadwozia

Fiat Punto
- Nowoczesna sylwetka
- Immobiliser Fiat Code
- Reflektory halogenowe
- Silnik 1,1 dm³ 55 KM, 1,2 dm³ 75 KM
- Dostępny w wersji 3- i 5-drzwiowej
- Gwarancja 8 lat na perforację nadwozia

już od **27 500 zł***

już od **21 930 zł***

Fiat Uno Fire
- Dynamiczny silnik Fire
- Przestronne wnętrze
- Największa wygoda podróżowania w tej klasie
- Dostępny w wersji 3- i 5-drzwiowej
- Gwarancja 8 lat na perforację nadwozia

* Cena dotyczy samochodów wyprodukowanych w 1998 roku. Oferta nie łączy się z innymi promocjami.

infolinia 0 800 19 19 19

Kupując Fiata, masz przed sobą jasną przyszłość. Zapewnia Ci to zawarty kontrakt oraz cały szereg usług posprzedażnych. Gwarancja stałej ceny i terminu odbioru samochodu, rzetelna obsługa w stacji serwisowej, bezpłatna pomoc przez całą dobę w przypadku unieruchomienia samochodu, awarii, wypadku, kradzieży w kraju i za granicą, i w końcu atrakcyjny kredyt w Fiat Bank Polska - jak widzisz, lista zalet jest długa, a i to jeszcze nie wszystko. Przyjdź i przekonaj się sam.

Ilość samochodów w ofercie jest ograniczona i dotyczy samochodów będących w dyspozycji dealera.

Fiat Bank Polska S.A.

FIAT JASNY UKŁAD · FIAT JASNY UKŁAD SERVICE · FIAT 24h ASSISTANCE · FIAT TOP ASSISTANCE · Fiat Auto Poland

INICJATYWA DEALERÓW FIATA. FIAT

Dominika Ćosić

Nocna zmiana

Pasażerowie często zwierzają się kierowcom, bo dobry taksówkarz, jak dobry barman, umie słuchać, nie przerywa rozmowy i, co najważniejsze, jest anonimowy...

W trasę ruszamy o godz. 22.00. Pan Miecio melduje się w bazie. Pierwsze wezwanie - sygnał - to nie dla nas. - *Pierwsze wezwanie to dwie minuty. Kolejne wezwania to o następne dwie minuty dłuższy czas na dojazd* - objaśnia mi regulamin pan Miecio. Za przyjęcie wezwania i niewywiązanie się z czasu, spóźnienie się, są kary regulaminowe, wszystko to jest zapisane w kodeksie.

Wreszcie mamy pierwsze, specjalne zamówienie na siedem osób. Prokocim. Jedziemy pustymi o tej porze ulicami Krakowa. Pod blokiem nie ma nikogo. Trąbimy. Po kilku minutach wybiega roześmiana blondynka w średnim wieku. - *Reszta towarzystwa zaraz przyjdzie* - oznajmia. I wychodzą kolejni imprezowicze.

„Hej sokoły!

omijajcie góry, lasy, doły..." - samochód rozbrzmiewa teraz dźwiękami pieśni naszych masowych. - *Ale nie przeszkadza, że śpiewamy?* - upewniają się piosenkarze amatorzy. Wyciągają papierosy, palą. Pan Miecio też pali. Jak lokomotywa. Stąd nie przeszkadza mu dym papierosowy. Pod „Jubilatem" narodowi artyści wysiadają.

- *To nie to, to byli profani zwyczajni. Wiozłem kiedyś dziewczynę z PWST, przez całą drogę śpiewała w ramach ćwiczeń. Sonety Shakespeare'a. A jaki głos miała!*

Artystów lubi pan Miecio wozić najbardziej. Są po prostu najciekawsi, mają coś do powiedzenia, zażartują, pośmieją się, czasem zaśpiewają lub... wzniosą toast. Ma pan Miecio zaprzyjaźnionych muzyków, z którymi czasami jeździ w trasy. Jego faworyci to starzy znajomi - wśród nich zwłaszcza Jasio Budziaszek i Dominika Kurdziel z zespołem (*Fajna dziewczyna i jaka zdolna!*).

Kilka miesięcy temu zdarzyła się panu Mieciowi ciekawa przygoda, o trzeciej w nocy, na ulicy wsiadło do jego mitsubishi busa dwóch mężczyzn, z których jeden był szalenie podobny do pewnego bardzo popularnego polskiego aktora (i podobnie jak ekranowe wcielenia owego aktora miał przy sobie broń). Woził ich pan Miecio przez cztery godziny. Pojechali do tajemniczej kawalerki gościa, potem do piekarni po gorący jeszcze chleb (*Pachnący piekarnią chleb to jest to!* - wyznał

pan aktoropodobny,

a może i sam ów aktor), na kiełbaski z rożna, kilka razy wstępowali do sklepu monopolowego, by w końcu podróż zakończyć na lotnisku. - *Uwielbiam lotniska. A najbardziej lubię rano patrzeć na samoloty* - wyznał na zakończenie mocno już chwiejący się na nogach pan podobny do gwiazdora. Za taką jazdę dostał pan Miecio 50 zł napiwku.

Dzisiejsza noc zapowiada się niestety mniej emocjonująco. Póki co, jedziemy na postój 103, przy ul. Franciszkańskiej. Przed nami stoją trzy taksówki z naszej sieci.

W sieci jeździ około 220 taksówek, we wszystkich sieciach krakowskich (jest ich około 20) ponad 2500. A w całym Krakowie zarejestrowanych jest ponad 3300 taksówek. Przed wejściem w życie w październiku ustawy o koncesjach jeździło 5000 taksówek.

Długo nie stoimy, kolejne wezwanie jest na ul. Gołębią. Po pół godzinie następne. Ulica Westerplatte, drugie wezwanie, pasowałoby nam. - *Nie biorę,*

do burdeli nie jeżdżę

- pan Miecio ma swój kodeks honorowy, w którym obowiązuje m.in. zasada nieobsługiwania domów publicznych. Co innego „zepsute panie". - *Przecież nie mają na czole wypisanego, kim są. Zresztą w moim rejonie nie ma chyba żadnej agencji towarzyskiej.*

Ziemia przyzwoita, wolna od „miejsc uciechy" rozciąga się od ul. Franciszkańskiej, przez Piłsudskiego, aż na Błonie i Zwierzyniec. Przy okazji dowiaduję się, że najwięcej burdeli jest w rejonie dworca.

- *Wezwań do sklepów też nie biorę. Nie jestem czyimś służącym.* Typowe zakupy. Czyli wódka, papierosy i zakąski - kiełbaski lub kurczak z rożna. Czasem obiad z restauracji lub większe zakupy.

A tymczasem nowy pasażer. Przy płaceniu okazuje się, że brakuje mu dwóch zł. Pan Miecio macha ręką. Czasami klientom zabraknie pieniędzy. Płacą wtedy towarem. W ten sposób kierowcy wzbogacają się o np. szlachetne trunki, zegarki, kurtki, słodycze. A ostatnio do rąk pana Miecia trafiła komórka. Ale zdarza się i tak, że pasażerowie

uciekają bez płacenia.

I co wtedy? - *Sam jeden nie będę przecież ruszał w pościg za kimś, a nikogo nie było w pobliżu* - i z tego skorzystało niedawno dwóch młodych pasażerów. Kazali się wozić po kolejnych dyskotekach i knajpach. Gdy przyszło im zapłacić rachunek, uciekli. Ale w takich przypadkach kierowcy korzystają z pomocy kolegów po fachu. Podobnie zresztą jak wtedy, gdy pasażer robi się agresywny. Solidarność i lojalność - to cechy nie tylko piękne, ale i przydatne. Zwłaszcza teraz, gdy coraz częstsze są

napady na taksówkarzy.

Kierowcy zrobili się ostrożniejsi, podejrzanych kursów nie biorą. Wiedzą, które części Krakowa, ulice, miejsca, czasem nawet poszczególne knajpy są niebezpieczne. Wiedzą też, kogo na danym terytorium można się spodziewać - istnieje bowiem Kraków homoseksualistów, prostytutek, złodziei, bandytów, cinkciarzy. Mapa tego Krakowa jest dla mnie jednak niestety „terra incognita". - *Tajemnica służbowa* - mówi pan Miecio. I wożą ze sobą kierowcy dodatkowo broń, kije baseballowe, gaz, paralizatory, używają specjalnych blokad.

- *Mamy specjalne hasło na wypadek sytuacji „podbramkowych". Gdy robi się niebezpiecznie, kierowca mówi to słowo do radiofalówki. Momentalnie zjeżdżają się jego koledzy, którzy akurat są w tej okolicy. To odstrasza ewentualnych napastników* - mówi Andrzej Bobuś, prezes „Barbakanu".

Dzisiaj na szczęście mamy spokojnych pasażerów, wśród nich spotykamy zaprzyjaźnionych już gości. Każdy kierowca ma swoje grono stałych pasażerów. Pierwsza w nocy, podjeżdżamy pod jedną z restauracji. Pracę kończą wtedy dwie, jak się okazuje, zaprzyjaźnione kelnerki. - *Padam z nóg, ale jutro mam wolne, na szczęście* - dziewczyny wtajemniczone w życie pana Miecia pozdrawiają jego żonę i dzieci.

Jesteśmy w okolicach ronda Czyżyńskiego. Wezwanie pod teatr Stu. Czas na dojazd 10 minut. Za mało, myślę.

- Nie dojedziemy?

O co się zakładamy? Pod teatrem jesteśmy w ciągu 8,5 minuty. Oczywiście przejeżdżamy na czerwonych światłach. Na szczęście nie widać żadnego radiowozu. W tym zawodzie trzeba mieć znajomych w policji. Nie zauważą, że się przejechało na czerwonych światłach, z za dużą prędkością, notabene. Nie ze wszystkimi stróżami prawa można się zaprzyjaźnić, niektórzy specjalnie czatują, żeby tylko móc się przyczepić o coś. Gdy na takiego wypadnie, nie ma dyskusji. - *Mandat trzeba zapłacić, bez gadania.*

Klub Wolność FM. Trzy taksówki. Jedziemy. O tej porze (23.00-2.00) najczęstsze wezwania są na dyskoteki, do lokali, klubów, kawiarni. Około drugiej - trzeciej w nocy

ruch ustaje.

Cisza morska trwa do czwartej, do chwili, kiedy zaczną wracać do domów zmęczeni imprezowicze. Później znowu przerwa. W tym czasie z trudem walczę ze snem, wątek mi się urywa, powieki opadają. W duchu podziwiam pana Miecia, któremu udaje się odpędzić natrętny sen. Ponieważ odpowiadam półsłówkami, nasza konwersacja przemienia się w monolog pana Miecia. O nocnych szoferach. To odrębna kasta taksówkarzy. Oprócz dobrej znajomości miasta, co potrzebne jest wszystkim taksówkarzom, muszą być rzecz jasna nocnymi markami. Wolą jazdę nocą, bo wtedy nie ma korków, puste ulice wywołują wrażenie, że miasto jest ich, no i spotyka się ciekawszą klientelę. Ale noc się już kończy.

Od siódmej zaczynają się wezwania innego rodzaju. Do pracy, szkoły, przedszkola. Zazwyczaj to niewielkie odległości, zarobek marny, a praca męcząca, no bo korki, dzień się budzi.

- *Żona mnie zdradziła z najlepszym przyjacielem... Jak tą francę zobaczę, to jej łeb ukręcę!* - odgraża się zażywny jegomość w stanie wskazującym na spożycie.

Taksówkarz jak spowiednik.

Pasażerowie często zwierzają się kierowcom. Bo dobry kierowca, jak dobry barman, umie słuchać, nie przerywa, i co najważniejsze, jest anonimowy. To daje jako taką gwarancję, że tajemnica nie pójdzie dalej. I wypłakują się w ramię pana Miecia zdradzone żony i porzuceni mężowie, zrujnowani biznesmeni i po prostu zmęczeni życiem ludzie. Wygadają się, czasem wypłaczą, poskarżą na swój los i z uczuciem ulgi, uspokojeni wysiadają.

A pan Mieciu czerpiąc ze swojej interesującej filozofii życiowej, zawsze znajdzie dla każdego jakąś pociechę lub radę, wypływa to zresztą z jego zasadniczej profesji. Pan Miecio jest bowiem z wykształcenia parapsychologiem, nie wróżem, lecz jasnowidzem, podkreśla. Jak mawia, życie jest silniejsze od śmierci, ale aby żyć, trzeba pracować. Sytuacja rodzinna sprawiła, że zaczął zarobkować jako nocny szofer. Nie jest w tym przypadku wyjątkiem, u większości taksówkarzy jest to ich drugi zawód. Wielu taksówkarzy ma ukończone studia, są wśród nich inżynierowie, wojskowi itd. Dla wielu z nich zawód taksówkarza to nie tylko sposób zarobkowania, ale i możliwość przeżycia jakiejś przygody.

Z ciekawością czekam na następną nocną jazdę...

Fot. Mariusz Makowski

Smyczkiem i pałką

Spotkanie na klawiaturze

Znana krakowska pianistka i kameralistka Danuta Mroczek-Szlezer wystąpiła w sali Konsulatu Austriackiego z recitalem zatytułowanym „Spotkanie dwóch kompozytorów". Uściślając można powiedzieć, że było to rendez-vous naszej cenionej kompozytorki Krystyny Moszumańskiej-Nazar z wybitnym twórcą węgiersko-austriackim Györgym Ligetim. Tej koncepcji programu nie przyświecała myśl o jakiejś porównawczej konfrontacji, bo jakże porównywać utwory, które niemal wszystko dzieli: czas powstania, styl, estetyka i jeszcze kilka innych rzeczy. Zresztą obie części wieczoru zestawione były odmiennie: pierwsza przyniosła retrospektywę kompozycji Moszumańskiej-Nazar z lat 1954-72, w drugiej usłyszeliśmy jeden duży cykl Ligetiego - I Księgę Etiud z roku 1985.

Pięciocześciowa „Suita tańców polskich" (1954) i Sonatina (1957) Krystyny Moszumańskiej-Nazar to wycieczka do „Arkadii Szczęśliwej", do okresu kiedy kompozytorzy tworzyli beztrosko w stylu neoklasycznym z częstą przymieszką folkloru, od którego potem gorliwie się odżegnywali. Po latach miło się tego słucha, nawet nie bez pewnej dozy nostalgii za „zielonym-minionym" (ostatnia część Suity to taniec „Zielony"). Danuta Mroczek-Szlezer zagrała efektowną Suitę i klarownie skonstruowaną Sonatinę z wdziękiem i rytmicznym wigorem. Bagatele i Konstelacje pochodzące z początku lat siedemdziesiątych reprezentują już późniejszy etap ewolucji stylistycznej kompozytorki i wykazują zdecydowanie bardziej indywidualne oblicze. Te pierwsze miały w założeniu pewne cele dydaktyczne - wprowadzenie młodych pianistów we współczesną problematykę wykonawczą, ale jak każda dobrze napisana muzyka bronią się z powodzeniem na estradzie. W zamykających tę część wieczoru Konstelacjach kompozytorka idzie jeszcze dalej i w poszukiwaniu nowych brzmień i barw wkracza - z umiarem zresztą - do wnętrza fortepianu, łącząc grę na klawiaturze z grą bezpośrednio na strunach. Danuta Mroczek-Szlezer pokazała, że także tą niekonwencjonalną techniką gry operuje z pełną swobodą.

György Ligeti długo stronił od fortepianu. Po upadku węgierskiego zrywu w roku 1956 uciekł w dość dramatycznych okolicznościach na Zachód i szybko wypracował nowy, odkrywczy styl, dzięki któremu zdobył przebojem jedną z pierwszoplanowych pozycji w muzyce współczesnej. Ale specyfika fortepianu zupełnie do tego stylu nie przystawała. Dopiero po kilkunastu latach dał się skusić braciom Kontarskym na napisanie dla nich utworu na dwa fortepiany, ale na dobre przeprosił się ze Steinwayami dopiero w roku 1985, cyklem Sześciu etiud, składających się na pierwszą „Księgę". Etiudy te przyniosły mu wielki sukces, m.in. amerykańską Nagrodę Grawemeyera przyznawaną przez uniwersytet w Louisville, a jest to poza prestiżem skromna sumka 150.000 dolarów, ale przede wszystkim stały się one dziś już niemal klasyczną pozycją współczesnej muzyki fortepianowej. Cykl ten kontynuuje zresztą Ligeti do dziś i doszedł już do kilkunastu utworów, układanych w kolejne „Księgi". To już zupełnie inny Ligeti - nie barwa jest w centrum jego uwagi, lecz problematyka rytmiczna, nakładanie skomplikowanych przebiegów rytmicznych, tworzenie swoistych „złudzeń akustycznych", polegających na tym, że niekiedy odnosi się wrażenie, jakby pianista grał jednocześnie w różnych tempach. Te poszukiwania łączy Ligeti z wirtuozowską techniką, etiudy są błyskotliwie popisowe również w tradycyjnym sensie, stąd też ich sukces niezwykły. Trudne są piekielnie i stanowią dla pianisty prawdziwe - jak to się ładnie mawia - wyzwanie. Danuta Mroczek-Szlezer jest bodaj pierwszą w Polsce, która je podjęła i wyszła z tej próby zwycięsko. Może brakło jeszcze brawurowej wirtuozerii, z jaką grają te Etiudy Volker Banfiels czy Pierre-Laurent Aimard, pianiści wyspecjalizowani w muzyce współczesnej, dla których Ligeti jest chlebem powszednim, ale doceńmy ambicje i wielki wysiłek włożony we wzorowe przygotowanie dużego cyklu, w którym aż czarno i gęsto od nadmiaru nut.

Przypomnijmy, że jest w Etiudach Ligetiego akcent polski: etiuda szósta nosi tytuł „Jesień w Warszawie", bo została napisana na „Warszawską Jesień 1985".

ADAM WALACIŃSKI

Naftoport

Czy do Gdańska popłynie kaspijska ropa?

Z Portem Północnym w Gdańsku, zbudowanym z początkiem lat siedemdziesiątych, zazwyczaj kojarzy się baza przeładunku węgla, dla której w istocie port ten powstał. W systemie gospodarczym PRL nie zdołano wszak stworzyć nowoczesnego przemysłu, a tym samym konkurencyjnych, wysoko przetworzonych wyrobów eksportowych. Stąd na liście towarów wywozowych, do końca PRL, pierwsze miejsce zajmował niezmiennie węgiel, a o Polsce ówczesnej śpiewano jako o kraju węgla i stali.

Dopełnieniem wizerunku PRL o takiej właśnie strukturze gospodarczej stał się specjalnie zbudowany port węglowy w Gdańsku, przeznaczony do eksportu tego surowca.

Godzi się jednak dopowiedzieć, że w cieniu tej przeładowni węgla, jako składowa część Portu Północnego, powstała baza paliwowa do przeładunku ropy naftowej, oleju napędowego i opałowego, uruchomiona w 1975 roku. Pomysł tej inwestycji już wówczas zasługiwał na pełne uznanie, a jej ranga szczególnie obecnie nabiera na znaczeniu. Dzisiaj, z 23-letniej perspektywy, fachowcy oceniają ją w samych superlatywach. Podkreśla się znakomite, odważne jej usytuowanie - oddalenie od brzegu morskiego - dzięki czemu tankowce mogą wchodzić z morza bezpośrednio pod keję przeładunkową. Rozwiązanie to sprawia, że Naftoport - bo taką nazwę nosi obecnie gdańska baza paliw - jest najgłębszym (ok. 17 m), a także nie zamarzającym portem na Bałtyku, może przyjmować największe zbiornikowce (do 150 tys. DWT), jakie wchodzą na to morze.

Jednak najbardziej ceni się to, że zbudowanie bazy paliwowej stało się zaczątkiem alternatywnej możliwości dostaw ropy, czyli rodzajem wentyla bezpieczeństwa paliwowego kraju w przypadku, gdyby zawiodły lądowe drogi transportu. Zagrożenia te wcale nie muszą wynikać z przyczyn politycznych czy gospodarczych. Mogą to być nawet wypadki powodowane klęskami żywiołowymi, jak powódź, która niedawno przetoczyła się przez Białoruś i Niemcy.

Port naftowy w Gdańsku miał służyć głównie jako miejsce przeładunku ropy z krajów Bliskiego Wschodu dla zbudowanej, również w latach siedemdziesiątych, Rafinerii Gdańskiej. W rzeczywistości zaczął pełnić także funkcję rezerwowego źródła dostaw paliw płynnych. Znaczenie tego obiektu zaczęło rosnąć szczególnie od 1991 roku, z chwilą powołania spółki „Naftoport", którą tworzy obecnie ośmiu udziałowców, na czele z potentatami polskich rafinerii - Płockiem i Gdańskiem. Kapitał, jakim dysponuje spółka, zaowocował prężną rozbudową portu naftowego. Obok istniejącego stanowiska z lat siedemdziesiątych, Naftoport - mówi wiceprezes spółki Andrzej Radzikowski - zbudował kolejny pirs z kejami do przeładunku 11 mln ton ropy. W listopadzie 1998 roku oddane zostało do użytku kolejne, trzecie stanowisko przeładunkowe o wydajności 12 mln. Razem obroty Gdańska wynoszą 33 mln ton paliw, co czyni go obecnie największym portem naftowym na Bałtyku.

Wszystkie połączone są trzema nitkami rurociągów o średnicy 1200 mm z położoną w odległości 9,5 km zbiornikową bazą manipulacyjną Przedsiębiorstwa Eksploatacji Rurociągów Naftowych (PERN) oraz sześcioma rurociągami produktowymi. Łączą się one z rafinerią Gdańsk, a poprzez bazę manipulacyjną PERN - z rurociągiem pomorskim o długości 237 kilometrów. Ten z kolei ma połączenie z rafinerią Płock, jak również z systemem rosyjskich rurociągów „Drużba".

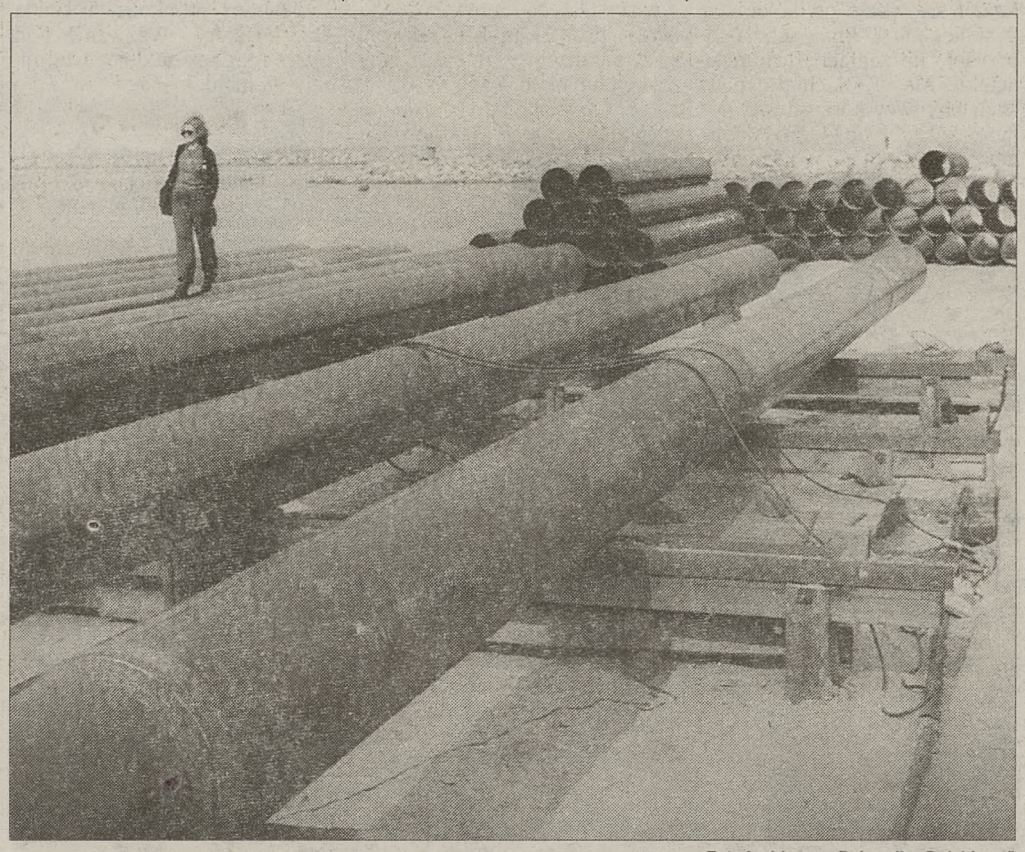

Fot. Archiwum „Dziennika Polskiego"

- Powstanie Naftoportu - komentuje A. Radzikowski - było potrzebą chwili. Stanowiło przedsięwzięcie inwestycyjne, uniezależniające Polskę od niepewnych dostaw ropy naftowej z Rosji. W roku 1990 problem ten urósł do rangi podstawowej strategii gospodarczej kraju. Chodziło m.in. o zapobieżenie ewentualnego wykorzystania tych dostaw jako politycznego nacisku na polską gospodarkę. Obecnie funkcja Naftoportu jest już inna - wypełnia wymóg strategii bezpieczeństwa energetycznego w postaci drugiego, niezależnego źródła zaopatrzenia rafinerii w ropę naftową, jaką musi spełnić Polska w związku z kandydowaniem do Europejskiej Unii Gospodarczej.

- Baza przeładunku paliw płynnych w Porcie Północnym - podkreśla Radzikowski - pełni funkcję rezerwową i uzupełniającą dla głównego źródła zasilania kraju w ropę, jakim jest sieć rurociągów przesyłowych z Rosji. Natomiast w przypadku ewentualnego zmniejszenia bądź przerwania dopływu ropy z Rosji, Naftoport dysponuje takim potencjałem przeładunkowym, że nasz przemysł petrochemiczny może korzystać z surowca dostarczanego drogą morską. Zabezpieczamy pod tym względem potrzeby kraju do roku 2015. Prócz tego, najnowsze, trzecie stanowisko przeładunkowe, zgodnie z zawartymi umowami, będzie źródłem rezerwowego zasilania dla rafinerii niemieckich.

Obecnie Naftoport przekazuje dla kraju, tj. dla rafinerii w Gdańsku i Płocku, 5 mln ton ropy. Reszta tego paliwa, to przechodząca przez Gdańsk ropa rosyjska przeznaczona na eksport. W ub. roku tankowce odebrały jej ok. 2 mln ton. Jednym z nich był m/s „Solviken", na który załadowano ponad 120 tys. ton ropy.

Olbrzymie zasoby ropy naftowej pod pustynnymi obszarami krajów Bliskiego Wschodu powoli zaczynają się kurczyć. Dlatego świat z coraz większym zainteresowaniem spogląda na przebogate złoża tego nieocenionego surowca wokół Morza Kaspijskiego. Ocenia się, że zasoby te liczą ok. 200 mld baryłek (1 baryłka - ok. 143,12 l) i są bogatsze niż pola naftowe Kuwejtu, Morza Północnego i Alaski - razem wzięte.

Rozważane są obecnie możliwości transportu ropy z pól wydobywczych Azerbejdżanu, Kazachstanu, Turkmenistanu, czyli wyboru trasy głównego ropociągu, którego ujście byłoby najkorzystniej usytuowane dla jej odbiorców. Istnieje kilka wariantów, m. in.: przez Rosję i dalej na zachód systemem magistrali „Drużba", przez Gruzję i Turcję do portu tureckiego Ceyhan nad Morzem Śródziemnym albo przez Iran do sieci dystrybucyjnej ropy nad Zatoką Perską.

Najwięcej zwolenników uzyskała jednak koncepcja rurociągu prowadzącego z Azerbejdżanu przez Czeczenię, Rosję, Ukrainę, Polskę z odgałęzieniem do Portu Północnego w Gdańsku - z ewentualnym, ostatnim odcinkiem do Niemiec i jego końcówką w Rotterdamie.

Do rozwiązania tego przychyla się Ukraina, stąd w polsko-ukraińskich rozmowach rządowych mówi się o budowie dla kaukaskiej ropy rurociągu Odessa - Gdańsk. Oznaczałoby to zapewnienie Polsce trzeciej drogi dostaw ropy. Ten naftowy korytarz - jak wynika z kalkulacji - dostarczałby nam również tańszą ropę od rosyjskiej i ograniczyłby nasze uzależnienie od dostaw z Rosji. Szacuje się, że koszt budowy ukraińskiego odcinka wyniesie 2 mld 200 mln dolarów. Strona ukraińska chce, by część kosztów poniosły zagraniczne przedsiębiorstwa naftowe, przede wszystkim polskie. Bierze się także pod uwagę budowę magistrali transportu samochodowego z Odessy do Gdańska.

Za skierowaniem ropy kaspijskiej na Bałtyk poprzez Gdańsk na pewno będzie przemawiał jako jeden z ważnych argumentów fakt, że jedynie dwa porty naftowe na Bałtyku - Gdańsk i Rostock połączone są z ogólnoeuropejskim systemem ropociągów. Jednakże Rostock jest portem płytkim i należałoby dużo zainwestować w jego pogłębienie, aby mogły zawijać do niego większe tankowce. Może natomiast je przyjmować Gdańsk.

Atutem Gdańska, w ocenie armatorów obsługiwanych tu statków, jest również najwyższy na Bałtyku poziom bezpieczeństwa, jaki zapewnia Naftoport. Łatwe są bowiem do przewidzenia skutki rozlania się ropy z tankowca na niewielkim morzu, jakim jest Bałtyk, a cóż dopiero mówić o samym porcie, w którym najtrudniejszy i najbardziej niebezpieczny jest manewr dobijania statku w miejsce cumowania. Dlatego czynności te, szczególnie na niedawno zbudowanym stanowisku trzecim, wykonywane są przy pomocy najnowocześniejszych na Bałtyku urządzeń - laserowego systemu kontroli dobijania statków i naciągu lin cumowniczych, opartego o technologię amerykańską, wykorzystywaną przez NATO.

Mierzy on prędkość dochodzenia statku do kei w centymetrach na sekundę i eliminuje groźbę zerwania tankowca z lin w czasie sztormowej pogody.

Wszystkie stanowiska przeładunkowe, odgrodzone od morza falochronami, w razie potrzeby, odcinane są od strony wejściowej zaporą pneumatyczną, którą tworzy położony na dnie specjalny rurociąg ze sprężonym powietrzem. Zapora uniemożliwia wydobywanie się na zewnątrz rozlanej ropy oraz izoluje od niej baseny eksploatacyjne portu.

W razie pożaru włączają się automatycznie instalacje gaśnicze, które zdolne są w ciągu 20 minut pokryć baseny wraz z tankowcami dwumetrową warstwą piany. Prócz tego, akcje ratownicze wspierane są przez statki ratownicze, a z lądu - dodatkowo samojezdne pompy, tłoczące strumień gaśniczy na odległość 200 metrów.

Gospodarze Naftoportu nie bez satysfakcji akcentują, że odkąd istnieje baza przeładunkowa paliw w Gdańsku, nie doszło ani razu do minimalnego nawet rozlewu ropy z winy portu. Zarejestrowano natomiast kilka przypadków rozlewu, spowodowanych przez załogi statków, co zresztą spotkało się z nałożeniem na ich armatorów surowych kar.

TADEUSZ STEC

Procenty trafiają do głowy

0,97%

Zaledwie 0,97% miesięcznych odsetek to argument, który trafia do głowy. **Od 0,97% miesięcznie* jest oprocentowany kredyt gotówkowy** w firmie **BEST** - to jedna z najlepszych ofert na polskim rynku. W firmie **BEST** kredyt otrzymujesz błyskawicznie, a możesz go spłacać nawet przez 36 miesięcy. Maksymalnie pożyczyć możesz do 10 tysięcy złotych, które wydajesz na co masz ochotę.

Życie jest piękne.

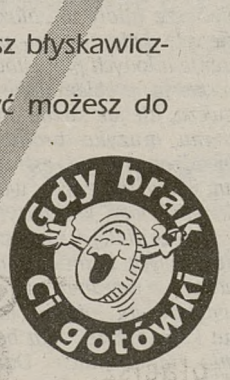

* oferta ważna do 1.03.99 Szczegółowych informacji udzielają placówki **BEST.**

SYSTEM SPRZEDAŻY RATALNEJ

AGENCJE SPRZEDAŻY RATALNEJ:

KRAKÓW, ul. Ogrodowa 1, (0-12) 422-89-13

PUNKTY OBSŁUGI KLIENTA:

KRAKÓW, ul. Klimeckiego 14, paw. B box 67, (0-12) 652-76-42;

ul. Kalwaryjska 25, (0-12) 656-22-33 w. 133

Lokata lepsza niż złoto

Im bardziej obniża stopy procentowe Rada Polityki Pieniężnej, tym bardziej opłacalne staje się lokowanie w nieruchomości. Według Urzędu Mieszkalnictwa i Rozwoju Miast, roczna wartość transakcji na tym rynku przekracza 21 mld zł, co odpowiada 25 proc. krajowych nakładów inwestycyjnych. Wydatki na zakup mieszkań, domów, garaży „z drugiej ręki" są dwakroć wyższe od wartości obiektów nowych. Wartość sprzedanych obiektów wrasta o 10 proc. rocznie.

Większa część obrotu ziemią i budynkami – około 60 proc. – przypada na wieś i małe miasta. W dużych handluje się głównie mieszkaniami. Spośród prawie pół miliona transakcji zawartych w 1998 r., prawie 67 proc. polegało na zbyciu mieszkań, gruntów, garaży, w tym część dotyczyła sprzedania przez skarb państwa lub gminę budynku wraz z przekazaniem gruntu w użytkowanie wieczyste. Najbardziej ożywiony handel budynkami i gruntami zarejestrowano w północno-zachodniej części kraju. We wschodnich regionach Polski panuje zastój. Wyzbywają się obiektów ludzie starsi i spadkobiercy, wskutek małej opłacalności produkcji rolnej. Nowym zjawiskiem jest zwracanie dzierżawionych gruntów do Agencji Własności Rolnej Skarbu Państwa.

Rynek jest dobrze zorganizowany: w prawie każdym miasteczku działa jeden lub kilku pośredników w handlu nieruchomościami i notariusz. W stolicy zarejestrowanych jest ponad półtora tysiąca firm. Cena metra kwadratowego mieszkania w stolicy, nowego lub na rynku wtórnym – przeciętnie wykończonego, w mniej atrakcyjnej okolicy – zaczyna się od 800 dolarów, zaś w Krakowie, Poznaniu czy Wrocławiu oscyluje wokół 650 USD; taniej jest na Śląsku (około 300 dolarów za metr w Katowicach).

Ocenia się, że w latach 90. w handlu nieruchomościami zawarto ponad cztery miliony transakcji. Prognoza na rok bieżący przewiduje ich 800 tysięcy. Na polskim rynku nieruchomości pojawili się zagraniczni kontrahenci, zainteresowani zwłaszcza wykupem gruntów pod budownictwo mieszkaniowe. Obecne są firmy szwedzkie, izraelskie, coraz częściej pojawiają się też przedsiębiorstwa kanadyjskie. Odnotowano pierwsze przypadki wyburzania starej zabudowy – w atrakcyjnych okolicach – aby uzyskać teren pod nowe obiekty. *(PAI)*

JACEK MARKIEWICZ

Województwa i dolary

Po raz pierwszy po reformie administracji publicznej dokonano w Polsce szacunku wielkości produktu krajowego brutto (dawniej: dochód narodowy) z uwzględnieniem nowego podziału kraju na 16 województw. Tej pionierskiej pracy podjął się zespół reprezentujący Główny Urząd Statystyczny i Polską Akademię Nauk, a jej wyniki opublikowano w specjalnym raporcie.

Z obliczeń wynika, że najwyższy poziom PKB w przeliczeniu na 1 mieszkańca miało w 1998 roku województwo mazowieckie – równowartość około 6 tys. dolarów.

Na drugim miejscu plasuje się woj. śląskie (ponad 4 tys. dol.), na trzecim – woj. wielkopolskie (ponad 3,9 tys. dol.). W tych trzech województwach poziom PKB na głowę ludności przekracza średnią krajową w granicach od 10 do ponad 50 proc. Równy średniej dla całego kraju PKB na 1 mieszkańca ma województwo pomorskie, a zbliżają się do tego poziomu (94–97 proc. średniej krajowej) woj. zachodniopomorskie, dolnośląskie i łódzkie. Pozostałych 9 województw w sposób znaczniejszy ustępuje tu poziomowi przeciętnemu dla całego kraju; na ostatnich miejscach lokują się pod tym względem: woj. podlaskie (72 proc. średniej krajowej) i świętokrzyskie (69 proc.). To ostatnie, jak sądzić można na podstawie danych połączonego zespołu badawczego GUS i PAN, wypracowało w ub. roku, w przeliczeniu, ok. 2,5 tys. dolarów PKB na 1 mieszkańca regionu.

Cztery województwa o najwyższym absolutnym poziomie wartości produktu krajowego brutto (oprócz wymienionych na początku, również woj. małopolskie) zamieszkuje ok. 43 proc. ludności Polski, natomiast wytwarza się w nich ok. 51 proc. PKB. Pod względem dynamiki wzrostu produktu krajowego brutto wyróżniają się oprócz woj. mazowieckiego i wielkopolskiego – głównie województwa zachodnie i częściowo północne: dolnośląskie, lubuskie, warmińsko-mazurskie, gdzie PKB rośnie w tempie 7–9 proc. rocznie. Zbliżony do nich wskaźnik wzrostu ma także woj. lubelskie. *(PAI)*

KAROL RZEMIENIECKI

Motorolujesz i głośnomówisz za 199

Motorola C520 z klawiszem Szybkiego Dostępu i wydajną baterią. Z przenośnym zestawem **głośnomówiącym** kosztuje teraz tylko **199 złotych!** Możesz rozmawiać nawet, kiedy obie ręce masz zajęte. A gdy jednak wyczerpie Ci się bateria i jesteś daleko od swojej ładowarki, użyj zwykłych paluszków. Pasują!

Aktywacja gratis przy wyborze pakietu Idea 150

cena netto; start promocji 11 stycznia; liczba aparatów ograniczona
adres sklepu internetowego: http://sklep.centertel.pl

Dużo mówisz. Mało płacisz.
Bezpłatna infolinia 0-800 123456, www.idea.centertel.pl

IDEA centertel

Walentynki '99

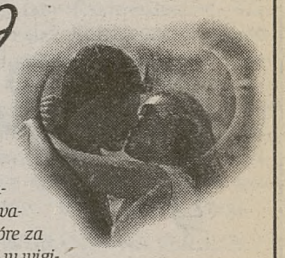

Dzień Zakochanych powoli wpisuje się w polskie zwyczaje, nowym świętem cieszy się zwłaszcza młodzież. Zapraszamy naszych Czytelników do składania krótkich życzeń swoim ukochanym na łamach naszej gazety. Do 10 lutego przyjmujemy w naszych biurach ogłoszeń walentynki na zamieszczonym poniżej kuponie, które za opłatą 2 zł wydrukujemy w „Dzienniku Polskim" w wigilię walentynek, tj. 13 lutego.

10 słów za 2 zł z VAT

Treść:.....

.....

.....

.....

Imię i nazwisko.....

Adres.....

..... tel. .....

Wytnij kupon i prześlij pocztą na adres sekretariatu Biura Reklam i Ogłoszeń „Dziennika Polskiego": 31-072 Kraków, ul. Wielopole 1, wraz z dowodem wpłaty na rachunek bankowy na konto: Kredyt Bank PBI SA I Oddział w Krakowie, 15001142-840-121140006085 lub opłać w jednym z biur ogłoszeń „Dziennika Polskiego". Dopisek: „Walentynki '99"

***

Tego dnia ukaże się również kolorowy magazyn specjalny „Sekrety Piękna", a w nim rozstrzygnięcie ***konkursu walentynkowego****. Czytelników, którzy chcą powalczyć o cenne nagrody dla dwojga (komplety bielizny, markowe kosmetyki, słodycze), prosimy o nadsyłanie do 5 lutego pięknych życzeń dla najbliższej osoby, tym razem w dowolnej formie i objętości, na adres: „Dziennik Polski", ul. Wielopole 1, 31-072 Kraków, z dopiskiem: konkurs walentynkowy.*

BILETY LOTNICZE

Mexico City	710	Rio	610	Sydney	870	CENY w USD +TAX
New York	330	Delhi	550	Johannesburg	590	
Chicago	425	Bangkok	460	Londyn	222	
Toronto	410					

IATA Kraków, ul. Skłodowskiej 9 tel.: 421-37-00, 421-80-22, 423-16-73 Radtur
TUI OFERTY TURYSTYCZNE

SZKOŁA PRZEDSIĘBIORCZOŚCI I ZARZĄDZANIA AKADEMII EKONOMICZNEJ W KRAKOWIE

ogłasza nabór na

dwusemestralne studia podyplomowe

z zakresu

- **marketingu**
- **rachunkowości i finansów**

Zgłoszenia przyjmowane są w sekretariacie szkoły do 8.02.99 r. (o przyjęciu decyduje kolejność zgłoszeń) ul. Rakowicka 27, 31-510 Kraków.

Informacja telefoniczna:
tel. 61-67-56, 61-67-561,
tel./fax 421-06-70.

145KG

Robot ze skalpelem

Takie sceny rozgrywały się dotąd jedynie na filmach science fiction. Przy łóżku przywiezionego do szpitala chorego siadał robot, stawiał precyzyjną diagnozę i przystępował do bezbolesnej operacji.

Rzeczywistość nie wygląda jeszcze aż tak niesamowicie, jednak w najlepszych klinikach Ameryki coraz bardziej upodabnia się do fantastycznych wizji. Skomplikowane operacje przeprowadzane są niemal bez udziału człowieka. Co ciekawe, komputerowi lekarze najlepsze wyniki uzyskują przy operacjach mózgu.

W medycynie XXI wieku na szeroką skalę wykorzystuje się osiągnięcia techniki wojskowej. Podobnej do tej, jaką zastosowano np. w Iraku, gdzie komputery identyfikowały cele ataku, naprowadzały pociski na cel, a nawet podejmowały decyzje o momencie ich wystrzelenia.

Cybernetyczna operacja zaczyna się od wykonania dokładnego obrazu mózgu, na przykład przez tomograf komputerowy czy rezonans magnetyczny. Następnie specjalistyczne komputery przekształcają otrzymane dane w obraz trójwymiarowy. Urządzenia są już tak doskonałe, że potrafią odnaleźć miejsca uszkodzone, na przykład te fragmenty mózgu, w których następują zmiany nowotworowe. Następny etap to powiększenie na monitorze obrazu chorego miejsca. Komputery przeprowadzają kolejne analizy, tym razem dokonując już pomiarów niezbędnych dla przeprowadzenia operacji. Ustalają poziom płynów organicznych, stan naczyń krwionośnych, komórek nerwowych itp. Dzięki temu chirurg dokładnie wie, co i jak powinien zrobić.

Do tego momentu nie wydarzyło się jednak jeszcze nic niezwykłego. Taki poziom technologiczny osiągnęło już wiele szpitali na świecie. Sensacja zaczyna się dopiero w momencie, gdy to nie chirurg bierze do ręki skalpele i trepany, lecz... robot.

Wszystkie zebrane dane przekazywane są do jego pamięci i przekształcane w konkretne polecenia. Bojąc się ryzyka, pierwsze operacje przeprowadzono na organach mniej skomplikowanych niż mózg. W jednej z eksperymentalnych klinik roboty wykonały precyzyjny zabieg nawiercania kości nóg i przygotowywania miejsca na założenie protez. Wyniki były tak dobre, że zdecydowano się na powierzenie automatom pierwszych zabiegów trepanacji czaszki. Z równie dobrym efektem. Sterowana elektronicznie aparatura okazała się bardziej precyzyjna niż najlepszy chirurg.

Na razie nikt nie odważył się jeszcze na powierzenie maszynie dalszej części operacji. Wykonuje ją chirurg, wpatrzony jednak w zarejestrowany na monitorze, powiększony obraz chorego miejsca. Komputery coraz częściej podpowiadają mu kolejność ruchów, ostrzegają przed zagrożeniami, błędami itp. Zdaniem znawców tematu, jest już jednak bliski czas, gdy również te zabiegi zaczną wykonywać maszyny. Rola człowieka będzie się ograniczała jedynie do nadzoru całego przedsięwzięcia. Chirurg poczuje się jak pilot samolotu, bez którego maszyna co prawda nie wystartuje, ale który ani nie mierzy do celu, ani nie strzela, ani nie oblicza parametrów lotu. Ponieważ pracujące w sieci komputery nie znają ograniczeń przestrzennych, operacje takie będzie można wykonywać na odległość. *(PAI)*

• 5 atrakcyjnych kolorów
• czas czuwania: 120 godzin
• maksymalny czas rozmowy: 320 minut
• możliwość wysyłania krótkich wiadomości tekstowych (SMS)

222zł*

ALCATEL

Dzwoni do Ciebie telefon Alcatel One Touch Club. Od 1 do 28 lutego 1999 Era GSM - operator najnowocześniejszej w Polsce sieci telefonii cyfrowej - oferuje go wraz z aktywacją już za 222 zł!* **Alcatel One Touch Club - odbierz go w czasie trwania promocji!**

*Cena netto wraz z aktywacją. Szczegółowy regulamin promocji dostępny jest w punktach sprzedaży sieci Era GSM. Liczba zestawów ograniczona. Oferta ograniczona czasowo. Telefony objęte promocją posiadają SIM Lock tzn. współpracują tylko z kartą SIM sieci Era GSM.

Zapraszamy do salonów firmowych Era GSM: • Bydgoszcz, ul. Focha 4, • Gdańsk, ul. Podwale Grodzkie 5, • Katowice, Al. W. Korfantego 5, • Kielce, ul. Sienkiewicza 78, • **Kraków, ul. Królewska 67,** • Lublin, ul. Krakowskie Przedmieście 68, • Łódź, ul. Piotrkowska 103/105, • Poznań, ul. Murawa 2,• Rzeszów, ul. Lisa Kuli 9d, • Szczecin, ul. Wojska Polskiego 14, • Warszawa, ul. Złota 70, • Wrocław, ul. Świdnicka 19 oraz do dealerów Era GSM.

W styczniu 1999 roku Biuro Obsługi Abonentów Era GSM otrzymało światowy Certyfikat Jakości ISO 9002. Jest to pierwszy Certyfikat ISO 9002 w branży telekomunikacyjnej w Polsce i jeden z pierwszych w Europie Centralnej.

era GSM

infolinia: 0 800 602 900 Internet: http://www.eragsm.com.pl telegazeta: str. 602

Od rana czujemy zmęczenie, najlepiej byłoby w ogóle nie wstawać z łóżka. I ten nieustający ból głowy, trudności w zebraniu myśli. Wszyscy wokół wydają się irytujący, przeszkadza nam byle drobiazg. Może jeszcze jednak kawa? Nie, chyba nie pomoże. Kieliszek koniaku? Też nie. Łakomczuch poprawiłby sobie humor prawdopodobnie kawałkiem czekolady. Ale tak czy inaczej - ten dzień trzeba po prostu przetrwać. Nie ma rady. Tak już jest z meteoropatami. Aż 40 proc. ludzi cierpi z powodu kaprysów pogody. Aż co trzeci Polak.

Dlaczego? Mówiąc najkrócej: u meteoropatów zawodzą mechanizmy adaptacyjne odpowiedzialne za przystosowanie organizmu do warunków środowiska, a więc i zmian pogody. Następstwem tego są różne dolegliwości. Pod wpływem „złej pogody" osoby cierpiące np. na reumatyzm miewają bóle stawów, cierpiące na choroby układu krążenia odczuwają różne dolegliwości sercowe, astmatyków dusi.

Zaufaj reumatykowi...

Zatem gdy na niebie pojawiają się deszczowe chmury, meteoropata zaczyna narzekać na migrenę, senność, ale ma jednocześnie trudności z zasypianiem. Podczas gorącego, parnego wyżu - serce kołacze jak szalone, brak mu tchu, daje o sobie znać znużenie.

Znawcy problemu twierdzą, że szczególnie przyjazna człowiekowi jest pogoda wyżowa, niż zaś powoduje drażliwość, osłabienie, siły uchodzą z nas niczym z przekłutego balonu. Ale najbardziej dokuczliwe jest przejście frontu atmosferycznego, czemu towarzyszą z kolei duże skoki ciśnienia, wiatry, deszcze, czasem burze. Wtedy wiele osób narzeka na gwałtowne pogorszenie samopoczucia, zwiększoną wrażliwość na ból, zaburzenia snu, dolegliwości żołądkowe, jelitowe. U osób przewlekle chorych pod wpływem zmiany pogody mogą zaostrzyć się objawy różnych schorzeń, np. reumatyzmu, kamicy żółciowej czy wrzodów żołądka. Zdaniem meteorologów, jednak nawet korzystny wyż, ale długo się utrzymujący, potrafi również ludziom odpornym na kaprysy aury dać się we znaki. Wtedy bowiem nagromadza się w powietrzu zbyt dużo zanieczyszczeń i następuje niekorzystna jonizacja.

Co mówi Chmurka?

Kiedy popularna przepowiadaczka pogody, telewizyjna Chmurka staje przed mapą pełną różnych wykresów - i mówi, że warunki biometeorologiczne będą korzystne, oznacza to, że pogoda wpłynie na nas pobudzająco, odczujemy nowy przypływ sił, przewlekłe schorzenia staną się mniej dokuczliwe.

Do zmian pogody najłatwiej przystosowują się osoby między 20 a 40 rokiem życia i wśród nich nie ma raczej meteoropatów. Chyba że trapi kogoś jakaś choroba, a wtedy nieraz pierwszym jej objawem są właśnie dolegliwości związane z pogodą. Dość często meteoropatami są dzieci, których mechanizmy adaptacyjne jeszcze nie w pełni się wykształciły. Także młodzież w okresie dojrzewania za sprawą burzy hormonów i ludzie starsi, których odporność jest już mocno osłabiona. Jednak z reguły kobiety silniej reagują na kaprysy aury. Najbardziej potrafią im dokuczyć one przed miesiączką i okresie klimakterium (nadpobudliwość układu nerwowego). Poza tym - im ktoś bardziej nerwowy, pobudliwy, tym bardziej wrażliwy na niże, wyże.

Zaufaj reumatykowi, zapytaj górala...

Niektórzy potrafią znacznie wcześniej przewidzieć zmiany pogody. Na niebie żadnej jeszcze chmurki, słońce mocno grzeje, a ich już łamie w kościach, strzyka w stawach, nie mogą zmrużyć oka. By zaraz po nadejściu frontu i przepowiadanych niekorzystnych biometeorologicznych warunkach, znów odzyskać dobrą formę. Gdy inni cierpią, oni zdążyli się zaadaptować. Kto wie, czy najbardziej wiarygodnej prognozy pogody nie przepowie dziadek dotknięty reumatyzmem. Także górale mają ponoć w tej kwestii nieomylnego nosa. Dziwnym trafem przeważnie wiedzą, kiedy zima będzie śnieżna, a kiedy ulewne lato. Meteoropata niech lepiej więc unika miejsc, w których warunki pogodowe są dla niego niekorzystne, np. morza w czasie sztormu czy gór, gdy wieje halny.

Jak się bronić

Walka z meteoropatią jest trudna, choć nie beznadziejna. Pokochaj sport - radzą znawcy problemu. Nie spotkasz przecież nadwrażliwca na pogodę wśród sportowców. Wysiłek fizyczny, ruch na świeżym powietrzu, spacer bez względu na to czy pada, czy świeci słońce to doskonały trening dla naszych mechanizmów adaptacyjnych. Dotlenimy się, poprawimy swoją kondycję i uodpornimy się na oddziaływanie wyżów i niżów. Warto też codziennie brać na przemian zimny oraz ciepły prysznic oraz zaaplikować sobie masaż. Ruchami kolistymi energicznie nacieramy ciało gąbką zwilżoną zimną wodą (zawsze zgodnie z kierunkiem ruchu wskazówek zegara) od rąk, dłoni poczynając, poprzez barki, kark, klatkę piersiową i nogi, kończąc na brzuchu, pośladkach i kręgosłupie. Zabieg kończymy również prysznicem. Ponadto wskazane byłoby nauczyć się spać przy otwartym oknie. Hartowanie organizmu powinno być oczywiście dostosowane do naszych możliwości.

Dieta dla nietypowych

Nawet niewielka korekta w codziennej diecie też pozwoli złagodzić przynajmniej dolegliwości związane z kaprysami aury. Przy gwałtownych zmianach pogody lepiej unikać kawy i herbaty, zrezygnować z tłustych żółtych serów, pomidorów i orzechów. Dużo pić należy natomiast wody mineralnej, bogatej w magnez i potas. Zaleca się mniej solić potrawy.

Gdy nadchodzi niż, do porannej kawy koniecznie dodajmy mleko i cukier. Weźmy również witaminę C. I wystrzegajmy się mięs. Lepiej zjedzmy coś z ryb, skuśmy się nawet na kawałek czekolady. Do wieczornej kąpieli obowiązkowo olejek lub wywar z rozmarynu, a rano chłodny natrysk.

Zbliża się wyż - jemy więcej ryb, roślin strączkowych, zielonych warzyw, bananów, suszonych fig, czyli produktów zasobnych w magnez. Unikamy słonych dań, a przed snem wypijamy szklankę naparu z kozłka lekarskiego albo łyżeczkę nalewki z melisy.

Gdy wieją silne wiatry - kawę i herbatę pijemy znacznie słabsze niż zwykle, za to mocniej słodzimy. Nie żałujmy sobie soków owocowych i nieco bardziej sólmy potrawy. Wieczorem zaś weźmy gorącą kąpiel, tym razem z dodatkiem naparu z lawendy, melisy lub chmielu. Jedno jest pewne: zahartowanym niestraszny będzie żaden front atmosferyczny...

TERESA KWAŚNIEWSKA

KRONIKA KRAKOWSKA

Jedna osoba zmarła, 4 zaczadzone

Śmiertelne ogrzewanie

Ogień w mieszkaniu przy ulicy Grabowskiego (w przybudówce, od podwórka) zauważono w niedzielę przed południem. Na miejscu wkrótce zjawili się strażacy, którzy przystąpili do gaszenia pożaru. W jednym z pomieszczeń natknęli się na ciało mężczyzny, który najprawdopodobniej uległ zaczadzeniu. Prowadzona była reanimacja nieprzytomnego mężczyzny, ale nie udało się go uratować i zmarł. Wczoraj nie było wiadomo, kim jest ofiara pożaru (mężczyzna miał około 50 lat). Jak się okazało – nie był to właściciel mieszkania, gdyż przebywa on właśnie w szpitalu.

Z wstępnych oględzin wynika, że przyczyną pożaru było niewłaściwe użytkowanie elektrycznych urządzeń grzewczych (piecyka), od których powstał pożar. Ogień spowodował straty materialne ocenione na około 10 tysięcy złotych; spaliła się m.in. większość wyposażenia mieszkania.

Cztery przyczadzone osoby trafiły natomiast do szpitala (na obserwację) z domu jednorodzinnego przy ul. 29 Listopada w Skawinie. Przyczyną zaczadzenia był prawdopodobnie wadliwie działający piec węglowy.

(J.ŚW)

Łowienie tico

Powietrze miało minus 8 stopni, woda w Wiśle plus 2

W sobotę wieczorem nurkowie weszli do Wisły, by zlokalizować tico i wyciągnąć go (w okolicy mostu Piłsudskiego), przy pomocy dźwigu, na brzeg – po tym, jak do policji nadszedł sygnał o tym, że do rzeki „wjechał samochód". Temperatura powietrza wynosiła w tym czasie w Krakowie minus 8 stopni, w wodzie było znacznie „przyjemniej", gdyż termometr wykazał, że Wisła ma plus dwa stopnie.

Po wyciągnięciu samochodu okazało się, że w środku, na szczęście, nie ma nikogo. Jak się sądzi, samochód został skradziony, a złodzieje „przejechali się", po czym zepchnęli samochód z bulwarów do Wisły, by zatrzeć ślady. Obecnie policja ustala, kto jest właścicielem wyłowionego tico i kto ukradł pojazd (co będzie trudniejsze).

(J.ŚW)

Eksplozja gazu przy ul. Półłanki

Wybuchowy reduktor

– *Mogło się skończyć znacznie gorzej, wszyscy mieli dużo szczęścia* – powiedział nam jeden z policjantów w sobotę, po tym jak doszło do wybuchu gazu w budynku kolejowym przy ulicy Półłanki 19 w Krakowie.

Przed południem eksplodował tam gaz (propan butan) z 11-kilogramowej butli używanej w kuchni. Z wstępnych informacji wynikało, iż przyczyną eksplozji mogło być – jak nam powiedziano – „nieostrożne obchodzenie się z reduktorem".

W wyniku wybuchu – poparzeniu uległ 24-letni mężczyzna. Z budynku ewakuowano także kilka innych osób, niektórzy trafili na obserwacji do szpitala – głównie z uwagi na szok niż obrażenia. Eksplozja wywołała także pożar. Spaleniu uległo m.in. wyposażenie kuchni, część mebli i sprzętu. Wstępnie oszacowano straty na ponad 5 tysięcy złotych.

Kamienicę, w której doszło do wybuchu, oglądali specjaliści, by stwierdzić, czy nie została naruszona konstrukcja budynku. Uznano, że obiekt jest jednak bezpieczny i lokatorzy mogli wrócić do swoich mieszkań.

(J.ŚW)

Wybrany przez zgłoszenie

Jeszcze przed wyborami uzupełniającymi i powtórką wyborów do rad dzielnic, Rada Miasta Krakowa znowelizuje ordynację wyborczą do rad dzielnic. Poprawka ma dotyczyć wyboru na radnego w sytuacji, gdy zgłosi się tylko jeden kandydat – obecnie nie przeprowadza się wyborów i trzeba w ciągu pół roku zorganizować wybory uzupełniające. Po nowelizacji zgłoszony kandydat stanie się radnym – bez aktu głosowania. Taka zmiana jest wynikiem nieoficjalnych zapowiedzi niektórych kandydatów z okręgów, gdzie może dojść do unieważnienia wyborów. Taka sytuacja zaistniała w jednym z okręgów w dzielnicy VI, gdzie zarejestrowano dwóch kandydatów, a tuż przed wyborami (gdy nie można było zgłaszać kolejnych), jeden wycofał swoją kandydaturę i wybory się nie odbyły. – *W ten sposób można skutecznie eliminować przeciwników* – przyznał wiceprezydent Paweł Zorski. – *Teraz chcemy wprowadzić tę drobną poprawkę. Ordynację wyborczą zamierzamy gruntownie znowelizować przed następnymi wyborami i wtedy przypadek zgłoszenia jednego kandydata zostanie najprawdopodobniej usankcjonowany – jako wybór na radnego. Tak jest we wszystkich gminach, gdzie są okręgi jednomandatowe.*

(GEG)

Sporne grobowce

Natychmiastowej ingerencji wymaga przynajmniej 200 spośród setek zabytkowych obiektów cmentarza Rakowickiego; od trzech lat nie wydano na nie ani jednej, państwowej złotówki

– *Za wydawane pieniądze odpowiadał Zarząd Cmentarzy Komunalnych; w praktyce wyglądało to tak, że ZCK dostawał faktury do podpisania i nic innego nie pozostawało, jak je podpisać* – mówi Anna Ralska, wicedyrektor ZCK. Przez ostatnie dwa lata nie wyremontowano ani jednego zabytkowego nagrobka na cmentarzu Rakowickim – w ramach dotacji z Narodowego Funduszu Rewaloryzacji Zabytków Krakowa. – *Są wprawdzie prowadzone prace przy niektórych nagrobkach, ale w ramach prac indywidualnych, poza państwowymi funduszami i poza ZCK* – dodaje dyrektor Ralska. – *Czasami dochodzą do nas opinie, że to Zarząd Cmentarzy Komunalnych nie jest zainteresowany remontem tych zabytków. W minionych latach przysyłano nam umowy, praktycznie nie do negocjowania, niekorzystne dla nas, gdyż ponosiliśmy odpowiedzialność za wydawane pieniądze, nie mając wpływu na kwalifikowanie grobowców do remontu. Lista była gotowa, a nasz pracownik występował raczej w charakterze „przewodnika po cmentarzu". Ten sposób renowacji, ze zrozumiałych względów, nam nie odpowiadał i na tym tle dochodziło do sporów.*

W połowie 1997 roku ZCK skierował pismo do Społecznego Komitetu Odnowy Zabytków Krakowa, w którym poinformował, iż „umowy przedłożone ZCK do podpisania, naruszają, w sposób oczywisty, zasadę równości stron"; dodano, że kierownik cmentarza Rakowickiego oraz radca prawny „bezskutecznie usiłowali wynegocjować zmianę treści umów". Zasugerowano przy tym, że Zarząd Rewaloryzacji Zespołów Zabytkowych Krakowa, który „narzucił treść umów", zmierza do sytuacji, w której „odnowienie nagrobków nie będzie możliwe". Pod koniec 1997 roku zawarto jednak porozumienie ZCK, ZRZZK i Wydziału Ochrony Zabytków UM, w efekcie którego postanowiono przeznaczyć pieniądze zarezerwowane na odnowę nagrobków i cmentarnej kaplicy (ok. 150 tys. zł) na sfinansowanie prac przy

Fot. Anna Kaczmarz

remoncie Willi Decjusza (praktycznie było już za późno na roboty na cmentarzu). Jednocześnie ZCK i ZRZZK miał porozumieć się, w ciągu miesiąca, w sprawach „umów o inwestorstwo zastępcze", a ZCK przedstawić wykaz proponowanych do konserwacji obiektów; o taką możliwość od dłuższego czasu zabiegał. Jednak w połowie ubiegłego roku – sytuacja pozostawała bez zmian. Nie było pieniędzy na odnowienie nagrobków, ani wynegocjowanego rok wcześniej porozumienia. W efekcie, „mimo złożonych do SKOZK wniosków o dofinansowanie ze środków NFRZK w 1998 roku konserwacji 17 nagrobków na cmentarzu Rakowickim i kaplicy cmentarza Czerwone Maki, w planie finansowym na 1998 roku, zatwierdzonym przez SKOZK, nie znalazły się pieniądze na te zadania".

– *Nagrobki do remontu były wytypowane przez SKOZK, ale ZCK chciał inne. To jednak nie my typowaliśmy, lecz Komitet (komisja z udziałem konserwatorów), który jest dysponentem pieniędzy, a decyzja należy przecież do tego, który daje pieniądze. Tymczasem, głównym przedmiotem sporu było właśnie typowanie* – mówi Tadeusz Murzyn, dyrektor Zarządu Rewaloryzacji Zabytkowych Zespołów Krakowa. – *W 1997 i 1998 roku nie prowadzono konserwacji w tym zakresie, wcześniej przeznaczano na ten cel przeciętnie po około 100 tysięcy złotych rocznie. Chcemy, by przy typowaniu obiektów do renowacji pod uwagę była brana, w głównej mierze, wartość artystyczna grobowca. Nim jednak się coś wskaże, trzeba będzie ustalić stan prawny grobowca. Chodzi o to, byśmy nie wyremontowali grobowca, za państwowe pieniądze, który ma właścicieli. W takich przypadkach możliwe jest ewentualne współfinansowanie.*

– *Od kilku lat proponujemy, bez rezultatu, by remontować, w pierwszej kolejności, grobowce rodzin wymarłych, którymi nie ma się już kto opiekować, obiekty stanowiące przy tym dużą wartość historyczną. Nasze postulaty, poparte wykazami, nie były jednak przyjęte; nie wiedzieliśmy nigdy, ile wniosków wpłynęło, od kogo. W rezultacie, od dwóch lat nie ma żadnych dotacji, a grobowce niszczeją* – mówi dyrektor Ralska.

W Zarządzie Cmentarzy Komunalnych oszacowano, iż „natychmiastowej ingerencji wymaga przynajmniej 200 spośród setek zabytkowych grobowców". Tylko na dwóch kwaterach, na których prowadzono inwentaryzację w 1997 roku, doliczono się 17 grobowców do remontu. – *Na 1999 rok, na razie, też nie ma nagrobków w planie dotacji SKOZK, ale, z tego co wiem, jest intencja, by przeznaczyć na ten cel coś z rezerwy* – mówi dyrektor Tadeusz Murzyn.

(J.ŚW)

Bez wniosków mniejszości?

Poprawki do najbardziej błahej uchwały mają być głosowane na sesji, w przypadku budżetu – głosowanie odbywa się w komisji

– *Procedura uchwalania budżetu, zastosowana w tym roku, będzie obowiązywać przez najbliższe lata* – mówi Stanisław Handzlik, przewodniczący Rady Miasta. – *Taki sposób utrwalił się w parlamencie, pozwala na przeniesienie wszystkich dyskusji do komisji i oszczędzenie czasu przy samym głosowaniu.* W tym roku, po raz pierwszy, Rada Miasta Krakowa nie głosowała wszystkich zgłoszonych poprawek do projektu budżetu, a tylko te, które pozytywnie zaopiniowała Komisja Budżetowa. – *W ten sposób Komisja Budżetowa staje się ostatnią instancją – gdy dana poprawka nie uzyskuje poparcia, może zostać zgłoszona jako wniosek mniejszości* – tłumaczy Stanisław Handzlik.

Opozycja zarzuca, że taki sposób głosowania nad budżetem jest niezgodny ze statutem miasta. Okazuje się bowiem, że do każdego innego projektu radni mogą zgłaszać poprawki i są one zawsze głosowane podczas sesji, w przypadku budżetu – najważniejszej uchwały w roku – to nie obowiązuje. Opozycja podkreśla, że jest to szczególnie niekorzystne dla radnych nie popierających Zarządu Miasta, gdyż – zgodnie z nową ustawą o finansach publicznych – prawo wnioskowania o zmiany w uchwalonym budżecie ma już tylko Zarząd Miasta. – *Poprawki do projektu są więc ostatnią szansą opozycji na przedstawienie swojego poglądu na temat budżetu* – twierdzą przeciwnicy obowiązującego sposobu procedury budżetowej.

– *Ustawa samorządowa daje prawo do ustalenia szczególnego trybu pracy nad budżetem. Ta delegacja pozwala na to, by procedura pracy nad budżetem nie była zgodna ze statutem miasta* – tłumaczy Piotr Łanoszka z referatu prawnego Biura Rady UM. – *Moim zdaniem, obowiązujące regulacje nie dają możliwości do zgłaszania wniosków mniejszości na posiedzeniu Komisji Budżetowej* – uważa wiceprezydent Jerzy Jedliński.

(GEG)

Notujemy

■ **BRACTWO NA DWA LATA.** Prezydent powołał skład Bractwa Mecenatu Kultury, które zajmie się rozpatrzeniem wniosków o przyznanie tytułu Mecenasa Kultury Krakowa za lata 1998 – 1999. Przewodniczącym Bractwa został Stanisław Handzlik, przewodniczący Rady Miasta, w jego skład weszła także wiceprezydent Teresa Starmach, dyrektor Wydziału Kultury UM Danuta Glondys, przedstawiciele kilku komisji RM, Izby Rzemieślniczej, Krakowskiej Kongregacji Kupieckiej, Krakowskiej Izby Turystyki, Związku Polskich Artystów Fotografików, Stowarzyszenia Polskich Artystów Muzyków, Stowarzyszenia Pisarzy Polskich oraz przedstawiciele laureatów z lat ubiegłych. (geg)

■ **GRANTY NA FERIE.** Rozstrzygnięto konkurs grantowy dla organizacji pozarządowych w zakresie dofinansowania wypoczynku dzieci i młodzieży w okresie ferii. Pieniądze przyznano 48 organizacjom – w sumie ponad 280 tysięcy złotych. Najwięcej, gdyż około 45 tysięcy złotych, otrzyma Związek Harcerstwa Rzeczpospolitej; stanowi to jedną piątą zgłoszonego przez ZHR projektu. Pieniądze otrzymały też organizacje, które przygotowują wypoczynek dla dzieci niepełnosprawnych oraz zagrożonych patologiami społecznymi. (jś)

■ **POŻĄDANA BIELIZNA.** W supermarkecie przy ul. Wielickiej zatrzymano dwie osoby (25-letnią kobietę i jej koleżankę, o 11 lat młodszą), które są podejrzane o kradzież damskiej bielizny o wartości 800 złotych. Dorosła trafiła do aresztu, nieletnia do Policyjnej Izby Dziecka. Na placu Kolejowym złapano złodziei kieszonkowych – dwóch 20-latków i 18-latkę – którzy ukradli mężczyźnie portfel z 800 zł. Na targowisku, w rejonie os. Kalinowego, złapano 2 złodziei (20 i 24 lata), którzy włamali się do kiosku spożywczego i narobili szkód na 2 tys. zł. (jś)

Z kroniki wypadków

W Bodzanowie volkswagen passat zderzył się z renaultem. Straty materialne oszacowano na ponad 60 tysięcy złotych. Na ulicy Gdowskiej w Wieliczce volkswagen passat zderzył się z fiatem 126p. Straty wynoszą 6 tysięcy złotych. Na ulicy Starowiślnej, w jednym z mieszkań, zapalił się licznik energii elektrycznej. Straty wynoszą tysiąc złotych. Strażacy gasili także pożar piwnicy w budynku przy ulicy Królewskiej 47 oraz ściągali kota z drzewa przy ulicy Strzelców. Ambulatorium Chirurgiczne Pogotowia Ratunkowego udzieliło pomocy, w sobotę i niedzielę, 190 pacjentom. Policja Drogowa, w ciągu dwóch minionych dni, interweniowała w Krakowie w 6 wypadkach, w których rannych zostało 7 osób, a także w 34 kolizjach; ponadto zatrzymała trzech nietrzeźwych kierowców. (J.ŚW)

Jak nie tracić nadziei?

Nieszczęśliwy manewr

Ta tragedia wydarzyła się prawie pięć lat temu, ale jej skutki trwają do dziś. W listopadzie 1994 roku pani Alicja P. wyszła na spacer z psem. Szła chodnikiem przy ul. Wrocławskiej, kiedy samochód osobowy, próbujący ominąć pieszą, która w niedozwolonym miejscu przechodziła na drugą stronę ulicy, skręcił gwałtownie i wpadł w poślizg; pojazd potrącił panią Alicję.

Manewr ominięcia pieszej okazał się w miarę skuteczny, gdyż odniosła ona stosunkowo niegroźne obrażenia, jednak konsekwencje tego wypadku dla pani Alicji były o wiele poważniejsze. Samochód, który jechał z maksymalną dozwoloną prędkością, w trudnych warunkach atmosferycznych, wpadł na chodnik z takim impetem, że zatrzymał się dopiero na latarni ulicznej, niemal taranując panią Alicję. Odniosła ona poważne obrażenia wewnętrzne, łącznie z uszkodzeniem centralnego układu nerwowego. Krwiak śródmózgowy, złamana kość udowa i liczne stłuczenia sprawiły, że najpierw spędziła ona długie miesiące w szpitalach, a do domu wróciła z lewostronnym niedowładem, zachwianą równowagą, tak że nawet siedzenie na wózku, na którym miała się poruszać, było kłopotliwe. Z trudem wykonywała najprostsze polecenia, nie można było się z nią praktycznie porozumieć. Trudno było uwierzyć, że jeszcze niedawno była pełną życia kobietą, nauczycielką, która pracowała kiedyś w krakowskich liceach, uczyła angielskiego, studiowała matematykę na UJ. Teraz skazana była niemal na wegetację i opiekę ponad 70-letniej matki. Jedynym źródłem utrzymania pozostała niewielka renta, gdyż w chwili wypadku p. Alicja była, od kilku miesięcy, na bezrobociu.

Tymczasem w sądzie toczyła się sprawa przeciwko pieszej, która spowodowała wypadek. W lipcu 1997 roku, wyrokiem sądu, Bogusława S. została uznana winną tego wypadku; karę roku pozbawienia wolności zawieszono na 3 lata i zasądzono 300 zł grzywny oraz, na rzecz pokrzywdzonej p. Alicji, zwrot kosztów zastępstwa adwokackiego – w wysokości 1280 zł. Niestety, stan majątkowy oskarżonej do dziś nie pozwolił jej wypłacić pani Alicji zasądzonej kwoty. Pani Alicja nie otrzymała też żadnego odszkodowania ani pomocy z opieki społecznej, gdyż jej renta, razem z rentą matki, przekraczają o 50 zł limity, wg których przyznawane są zapomogi.

Dziś stan pani Alicji dzięki staraniom, przede wszystkim jej matki, poprawia się, jednak koszty leczenia, rehabilitacji, leków, wyjazdów sanatoryjnych, które powoli pozwalają pani Alicji wracać do życia – jest coraz większy. W perspektywie jest jeszcze bardzo ważna i trudna operacja usunięcia krwiaka śródmózgowego.

– *Ale jak długo ja będę jeszcze żyć* – mówi matka pani Alicji. – *Kto potem pomoże Ali? Chciałabym jeszcze zrobić dla mojego dziecka jak najwięcej, ale wszystko rozbija się o pieniądze.* I chociaż „dziecko" – to dorosła kobieta, to jednak wymaga troskliwej opieki. Od strony prawnej sytuacja wydaje się być oczywista. Zasądzonego zwrotu kosztów nawet komornik nie ma jednak jak ściągnąć od oskarżonej. Pomoc społeczna nie może przyznać żadnej zapomogi, bo obowiązują przepisy określające wysokości dochodów, wg których przyznawane są zapomogi. – *Jak w takiej sytuacji nie tracić nadziei i gdzie szukać pomocy?* – pyta matka pani Alicji.

(TZ)

Pomoc dla Ukrainy

Jeśli będzie za mało – zostanie dla krakowian

Krakowski oddział Polskiego Czerwonego Krzyża organizuje zbiórkę darów dla potrzebujących na Ukrainie. Odzież i żywność będzie przyjmowana dziś i 2 lutego w Zespole Szkół Specjalnych nr 1, na os. Sportowym 28, a potem w I LO (plac na Groblach) – od 3 do 4 lutego. Dary można przynosić w godz. od 9 do 18. Jeżeli uda się zebrać odpowiednią ilość – PCK zorganizuje ich transport na Ukrainę. W przeciwnym razie – żywność i odzież trafią do potrzebujących krakowian.

Pracownicy PCK proszą o przynoszenie przede wszystkim żywności, która tak szybko nie zepsuje się: konserw, makaronów, ryżu i cukru. Potrzeba jest także nie zniszczona odzież dla osób w każdym wieku. Pomóc potrzebującym można również wpłacając pieniądze w siedzibie placówki PCK (ul. Studencka 19) lub na konto: BSK SA O/Kraków 10501445-1200028916 z dopiskiem „Pomoc dla Ukrainy". **(AM)**

Akceptowana sylwetka

Z badań wynika, że na anoreksję cierpi 7, a na bulimię 12 osób na 100 tysięcy; uruchomiono telefon zaufania dla uzależnionych od jedzenia

– *Jak wynika z wstępnej oceny badań pilotażowych, przeprowadzonych w Centrum Terapii Zaburzeń Łaknienia, w kooperacji z Zakładem Higieny i Ekologii CMUJ, w środowisku młodzieży akademickiej wzrasta niepokojąco liczba nowych zachorowań – w grupie zaburzeń łaknienia – anoreksji, bulimii, napadowego jedzenia i nadwagi (zespół uzależnienia od jedzenia)* – twierdzą pracownicy Centrum Terapii Zaburzeń Łaknienia. Podano, iż w najbliższych latach planowane jest m.in. przebadanie 2 tysięcy uczniów krakowskich szkół wyższych i średnich, wyodrębnienie populacji grupy wysokiego ryzyka zachorowania, wyselekcjonowanie grupy pacjentów we wczesnej fazie choroby i opracowanie metody wczesnego wykrywania zaburzeń łaknienia.

Lekarze informują, że w krajach zachodnich anoreksja jest, w przypadku nastolatek, trzecim co do częstotliwości występowania schorzeniem o charakterze przewlekłym. Wskaźnik samobójstw w tym przypadku jest ponad 200-krotnie wyższy niż w innych przypadkach. Z badań wynika, że na anoreksję cierpi 7 na 100 tysięcy osób, a na bulimię 12; koszty leczenia tych chorób są przy tym wysokie. Zdaniem lekarzy, do rozwoju choroby przyczynia się m.in. „lansowanie typu chudej sylwetki jako jedynie akceptowanej, czyli terror szczupłości".

Lekarze z Centrum Terapii Zaburzeń Łaknienia zdecydowali się na uruchomienie telefonu zaufania dla uzależnionych od jedzenia, pod którym dyżurować będą terapeuci i trenerzy CTZŁ. Telefon (423-20-58) uruchomiony zostaje dziś, a na stałe – czynny będzie od poniedziałku do piątku w godzinach 20.30 – 22.30. **(J.ŚW)**

Dziesięcioro w jednym pokoju

Podanie o przydział mieszkania złożyło 469 osób; na liście szczęśliwców znalazły się 31

Państwo Dieżowie, wraz z dwójką swoich dzieci i siedmioosobową rodziną, mieszkają w domku, który składa się z pokoju (4 metry na 4) i kuchni (3 metry na 3). Przebywa tam w sumie 11 osób. – *Ostatnio siostra poprosiła nas, żebyśmy poszukali sobie innego mieszkania, bo jej dzieci nie mają warunków do nauki* – mówi Renata Dzieża. Jej mąż nie pracuje – stara się o rentę, pani Renata też jest bezrobotna. – *Nie mogę znaleźć pracy, ponieważ nie mam zameldowania w Krakowie* – mówi pani Renata.

O przydział mieszkania komunalnego starają się od 1993 roku. W tym roku decyzja znów była odmowna: państwo Dieżowie nie znaleźli się na liście sporządzonej przez Wydział Lokali i Budynków UMK. Złożyli odwołanie, które będzie rozpatrywane po 18 lutego.

W tym roku podanie o przydział mieszkania ze względów społecznych złożyło 469 osób. Spośród nich na liście szczęśliwców znalazły się 31 osoby. Większość z nich to osoby z domów dziecka, jest tam także jeden bezdomny. Do podziału z odwołań pozostało jeszcze 12 mieszkań.

– *Sytuacja państwa Dieżów jest rzeczywiście dramatyczna. Sprawdzaliśmy warunki – w jakich mieszkają. Ich wniosek o przydział mieszkania poparła Rada Dzielnicy VII* – mówi Anna Kuchcińska z Wydziału Lokali i Budynków UMK.

Państwo Dieżowie od 10 lat przebywają w Krakowie. Wcześniej byli zameldowani w Proszowicach. Mieszkali w domu, który nie należał do nich, ale do osoby, którą się opiekowali. Kiedy właściciel zmarł, dom wyburzono. Państwo Dieżowie wynajmowali przez pewien czas mieszkanie. Potem nie było ich już na to stać. Teraz czekają na rozpatrzenie ich odwołania.

(AM)

Warto wiedzieć i skorzystać...

● **JÓZEF OPALSKI**, profesor krakowskiej PWST, wieloletni kierownik literacki Starego Teatru i Opery oraz Operetki w Krakowie, reżyser i w ogóle człowiek teatru, a także autor znany z łamów „Dziennika Polskiego", będzie gościem Niny Repetowskiej – w ramach spotkań „Ludzie sceny", na które zaprasza Śródmiejski Ośrodek Kultury (ul. Mikołajska 2) – dziś o godz. 18.

● **W GALERII SZTUKI „KANONICZA 1"** – dziś o godz. 17 wernisaż wystawy fotografii Leszka Jesionkowskiego pt. „Zbliżenia".

● **WERNISAŻ WYSTAWY MALARSTWA** Henryka Mądrowskiego z Sopotu – dziś o godz. 18 w kawiarni „Inkwizytor" przy ul. Kanoniczej 1.

● **W KLUBIE „ZAUŁEK"** (ul. Poselska 9) – dziś o godz. 18 Studium Wiedzy o Sztuce (Michał Anioł). Prowadzi Piotr Krasny.

● **KRAKOWSKA KONGREGACJA KUPIECKA** organizuje szkolenie na temat: „Zadania i obowiązki pracodawcy w zreformowanym systemie ubezpieczeń społecznych". Szkolenie przeznaczone jest dla płatników składek na ubezpieczenia społeczne. Zgłoszenia przyjmuje Biuro Kongregacji, ul. Garbarska 14, tel. 42-124-42.

● **MAŁOPOLSKI PRZEGLĄD KOLĘD I JASEŁEK** (dolny kościół św. M. M. Kolbego na os. Tysiąclecia) – 5 lutego o godz. 16 spektakl jasełkowy dzieci ze Świetlicy Socjoterapeutycznej „Maximilianum". Wstęp wolny.

● **KOLEJOWE TOWARZYSTWO KULTURY**, DK „Kolejarza" – ogłasza nabór na naukę tańca towarzyskiego dla dzieci od 5 do 15 lat. Przewidywane rozpoczęcie zajęć 2 marca. Zapisy i informacje, do 16 lutego, we wtorki i czwartki, w godz. 15.30 – 20 – przy ul. św. Filipa 6 (tel. 634-59-50, 632-92-43).

● **W GALERII „ATELIER"** przy ul. Szerokiej 16 – 2 lutego o godz. 18 otwarcie wystawy „Barwy Świata Przyrody 1998". Wystawa czynna do 15 lutego.

● **TOWARZYSTWO SŁOWAKÓW W POLSCE** (ul. św. Filipa 7) zaprasza 2 lutego o godz. 19.30 na „Ostatni Wieczór Kolęd i Christmas Songs" w wykonaniu Kingi Gizbert-Studnickiej, Anny Stanek-Włodarczyk i Jerzego Michała Bożyka; wstęp 5 zł.

● **W GALERII SZTUKI „KANONICZA 1"** – 2 bm. o godz. 17 Studio Kreacji Teatralnej. Prowadzi Szczęsny Wroński.

● **KONCERT CHÓRU ROMERIKE FOLKEHGSKOLE** z Norwegii oraz chóru „Lutnia" – 2 lutego o godz. 18 w Muzeum Żup Krakowskich (komora Długosza, III poziom kopalni). Zjazd do muzeum od godz. 17.

● **OTWARCIE WYSTAWY IRENY KORDAS** (malarstwo, rysunek, kolekcja mody „Karnawał wenecki") – 2 lutego o godz. 18 w galerii „Rękawka" przy ul. Limanowskiego 13. Wystawa czynna do 27 lutego.

● **OJCOWIE REDEMPTORYŚCI** z Podgórza oraz Społeczny Komitet Organizacyjny przy MPK zapraszają wszystkich pracowników i ich rodziny, pracowników MZNT – MZTSiP – „Anva", rencistów, emerytów oraz mieszkańców Krakowa – na uroczystą, centralną mszę pracowniczą – 2 lutego o godz. 18.30 w sanktuarium Matki Boskiej Nieustającej Pomocy przy ul. Zamoyskiego 56. Homilię wygłosi ks. kardynał Franciszek Macharski, przed mszą wystąpi chór „Lutnia".

Policyjne kontrole autobusów

Z powodu łysej opony

Fot. Anna Kaczmarz

W pierwszy weekend ferii policja przeprowadzała kontrole kolonijnych autokarów. Sprawdzano układ hamulcowy, kierowniczy, stan opon oraz wyposażenie pojazdu. W każdym autokarze powinny znajdować się dwie gaśnice, dwie żółte tablice oraz apteczka z lekami, „które nie straciły terminu ważności".

Przed halą „Wisły" kontrola policjantów opóźniła wyjazd do Jaworek (koło Szczawnicy) 50-osobowej grupy z MDK „Dom Harcerza". – *Wszystko mieli w porządku – z wyjątkiem jednej opony, która, naszym zdaniem, jest zupełnie łysa* – powiedział jeden z policjantów. Autobus musiał pojechać na stację diagnostyczną.

W sobotę i niedzielę tłoczno było na Dworcu Głównym. W kolejce do kas dominowali młodzieńcy z nartami lub deskami snowboardowymi. Niewielu z nich wybierało się do Zakopanego. Większość wolała spędzić ferie w mniejszych miejscowościach, np. w Muszynie, Szczawnicy, Krościenku czy Piwnicznej.

W pierwszy weekend ferii PKP uruchomiła dodatkowe pociągi, przewożące wyłącznie kolonistów. Kursowały one ze Szczecina, Gdyni, Łodzi, Poznania – do Zakopanego. Grupy z Krakowa, jadące na zimowiska, miały zarezerwowane miejsca w pociągach jeżdżących na co dzień – do Krynicy, Piwnicznej i Jeleniej Góry. **(AM)**

Macinule i Dziegdziarz

Kożuchy nałożone na lewą stronę i słomiane kalesony

Występy ośmiu zespołów folklorystycznych można było obejrzeć w niedzielę na Rynku Głównym. Widowisko było jednym z punktów programu, trwającego od 28 stycznia, festiwalu „Maska w obrzędzie".

Do Krakowa przyjechała m.in. grupa „Janosik" z miejscowości Szare koło Żywca. Zespół składa się wyłącznie z mężczyzn. Kilku z nich poprzebieranych jest za konie: na głowie mają ogromne czapy w kształcie końskiego łba, ozdobione kolorowym pióropuszem. Nie brakuje również tradycyjnych diabłów, śmierci, Żyda i Żydówki (zwanej także Panicką). Podczas gdy konie, diabły i śmierć tańczą, a Cyganie tresują niedźwiedzie, pieniądze od widzów wyłudzają dwaj Macinule. – *Jesteśmy kimś w rodzaju dziadów. Służyliśmy u gospodarza, który nas wyrzucił i teraz musimy żebrać* – mówią o swoich rolach dwaj Macinule. Zbieractwem zajmuje się także Dziegdziarz (zwany także Gorncorzem). Interesują go jednak głównie puszki. Ubrany jest w czarny kostium z wysokim cylindrem, na szyi dynda mu naszyjnik z puszek.

Wszystkie postaci odgrywają swoje role przy muzyce granej na wakacie (rodzaj ludowej perkusji, składającej się z talerzy i blach przymocowanych do kija) oraz na heligonce – słowackim akordeonie. Jak największy harmider w czasie występu mają również wzbudzić gwizdki, pobrzękujące puszki i kołatki. Zespół „Janosiki" składa się z 30 mężczyzn.

Po Rynku hasały w niedzielę także różne wersje lajkoników – które nie są tylko krakowską tradycją. Można było również natknąć się na postaci ubrane w kożuchy nałożone na lewą stronę i słomiane kalesony. – *Takie ubranie jest symbolem obfitości. Większość z postaci grup obrzędowych miała znaczenie magiczne, nie zawsze obecnie czytelne* – twierdzi Janusz Kamocki, etnolog.

Fot. Anna Kaczmarz

W festiwalu wzięły udział zarówno grupy kolędnicze, jak i śmigusowe. W niedzielę na Rynku nie pojawił się zespół ze Strumicy w Macedonii. Jak wyjaśnili organizatorzy – artyści odmówili występów na mrozie. Festiwal „Maska w obrzędzie" przygotował Wojewódzki Ośrodek Kultury w Krakowie oraz MDK „Dom harcerza".

(AM)

Ferie w mieście

● **LIGA OBRONY KRAJU W NOWEJ HUCIE** zaprasza w ferie na „Dni otwartej strzelnicy". Na strzelnicy sportowej w Zespole Szkół Ogólnokształcących nr 14 na os. Dywizjonu 303 (piwnica, wejście obok bramy głównej) instruktorzy strzelectwa sportowego będą uczyć młodzież posługiwania się bronią sportową, w dniach: 1, 3, 5, 8, 10 i 12 lutego w godz. 10.30 - 14. Na zakończenie - konkurs (z nagrodami) dla najlepszych strzelców.

● **TOWARZYSTWO PRZYJACIÓŁ DZIECI** w okresie ferii organizuje półkolonie dla pozostających w mieście. Szczegółowych informacji można zasięgnąć telefonicznie w biurze TPD, ul. św. Marka 20/14, tel. 421-78-59.

● **MDK „DOM HARCERZA"** (ul. Lotnicza 1) podczas ferii proponuje zajęcia od poniedziałku do piątku w godz. 10 - 15 oraz w soboty od 9 do 13. W programie m.in.: zajęcia sportowe, komputerowe, plastyczne, gry i zabawy świetlicowe, wycieczki itp.

● **MDK UL. BESKIDZKA 30** (oraz filia przy ul. Górników 3 i klub „Piaskownica" - ul. Łużycka 55) organizuje „Ferie Artystyczno-Rekreacyjne", pon. - pt. w godz. 9.30 - 19, sob. 9.30 - 14.30. Zajęcia przedpołudniowe (plastyka, taniec, aerobik, muzyka, teatr, komputery, tenis stołowy, sanki, zabawa karnawałowa) przeznaczone są dla dzieci w wieku 7 - 12 lat, popołudniowe (tenis, komputery) dla młodzieży od 13 - 18 lat. Zapisy przy ul. Beskidzkiej 30 (pok. 13) oraz w sekretariacie przy ul. Górników 3.

● **KLUB „KUŹNIA"** (os. Złotego Wieku 14, tel. 648-08-86) zaprasza dzieci w dniach 1 - 12 lutego, od pon. do pt. w godz. 10 - 15. Dla uczestników zajęć (5 zł za tydzień) przewidziano m.in.: zabawy, warsztaty plastyczne, zajęcia taneczne, wycieczki, wyjścia na wystawy i na lodowisko. Zapisy w godz. 10 - 20.

Hitler za 50 złotych

Tylko nieliczni sprzedawcy odważyli się w niedzielę stanąć, w siarczystym mrozie, pod Halą Targową. Klientów też nie było zbyt wielu, a ci co przyszli - starali się jak najszybciej obejrzeć wszystkie stoiska. Najwięcej do zaoferowania mieli handlarze starociami. Można było wybrać dla siebie meble - począwszy od zniszczonej kanapy za 500 zł, poprzez różnej wielkości stoliki, szafeczki, sekretarzyki i biurka, aż po odnowione krzesła, wykładane skórą (300 zł). Aż 800 zł żądano za zegar z przełomu XIX i XX wieku, w drewnianej, bogato rzeźbionej szafie. Mechanizm zegara był zepsuty.

Za jedyne 50 zł można było kupić rocznik „Tygodnika Ilustrowanego" z 1897 roku. Oprawiony w skórę łaciński brewiarz, z końca XVII wieku, kosztował 200 zł. Tuż obok niego sprzedawca położył portret Hitlera z okresu dwudziestolecia międzywojennego. Dzieło, przedstawiające dyktatora, wycenione zostało na 50 złotych. Oferowano również maszynę do pisania „Continental" (200 zł). Jak zapewniał sprzedawca - nie wymagała ona naprawy.

Jak co tydzień, nie brakowało stoisk ze stylizowanymi na starocie miedzianymi naczyniami, przywiezionymi z Holandii. Ich cena wahała się od 10 do 300 złotych. Niewielu było natomiast - zazwyczaj stanowią liczebną grupę - handlarzy starymi kloszami. Sprzedawcy próbowali rozgrzewać się na różne sposoby: tupaniem w miejscu, spacerowaniem wokół swoich skarbów, albo piwem. **(AM)**

Zmierzch epoki blondynek

Trzeba było wykonać fale; odległość pomiędzy każdą z nich miała być równa szerokości 2 palców

Najtrudniejsza była konkurencja „wyciskanie fal". W ciągu 20 minut trzeba było wykonać perfekcyjne fale; odległość pomiędzy każdą z nich miała być równa szerokości dwóch palców. Zawodnicy musieli również uczesać mężczyznę - bez pomocy nożyczek i stworzyć fryzury wieczorowe.

nież epoka blondynki. Najmodniejsze są obecnie brązy ze złocistymi pasemkami - powiedziała Krystyna Foltyn z Cechu Rzemiosł Różnych Izby Rzemieślniczej w Krakowie. Na konkursowych pokazach fryzur damskich dominowały włosy krótkie, ale niezbyt wycięte z tyłu. - *Krótkie*

Fot. Anna Kaczmarz

W konkursie, który odbył się w niedzielę w Nowohuckim Centrum Kultury, wzięło udział 40 młodych adeptów fryzjerstwa. W kategorii fryzur męskich pierwsze miejsce zajął Paweł Rojek, drugie - Łukasz Pierunek, a trzecie Ewa Sarna. Spośród fryzjerek damskich najlepsze okazały się: Wioletta Wójcik (I miejsce), Hanna Zagórska (II miejsce) i Lidia Smoła (III miejsce). Wszystkie te osoby pojadą w kwietniu na mistrzostwa Polski do Gdańska.

- *Wychodzą już z mody włosy jednej długości. Na topie są pazurki i cieniowania. Kończy się rów-*

fryzury wieczorowe są najtrudniejsze do wykonania. Muszą być także dopasowane do makijażu i stroju dziewczyny. Najniżej oceniany przez jurorów był natomiast kok - powiedziała Krystyna Foltyn.

Konkurs zorganizowany był przez Klub Postępu i Techniki Fryzjerów przy Cechu Rzemiosł Różnych w Krakowie. Zawodników oceniało ośmiu sędziów z całej Polski, a także fryzjerzy z Münster w Niemczech. Konkursowi towarzyszyły wystawy Małopolskiego Cechu Optyków oraz Cechu Radiestetów.

(AM)

Z bambusowymi kijkami

Mróz i opady śniegu zmobilizowały miłośników sportów zimowych, którzy tłumnie przybyli na sobotnią giełdę narciarską w „Rotundzie". Hitem były drewniane narty z lat 30. Para dla dorosłego kosztowała 100 zł, natomiast dla dziecka - 50 zł. Do nart dołączone były bambusowe kijki. Sprzedawca liczył na to, że komplet zostanie zakupiony do muzeum.

naliści mogli znaleźć dla siebie deski już za 700 zł.

Używane buty kosztowały - w zależności od stanu i firmy - od kilkudziesięciu do 300 zł. Nowe buty „Salomona" można było kupić za 410 zł. Dwuczęściowy kombinezon narciarski to wydatek rzędu około 300 złotych. Spodnie z pianki, wzmocnione gąbką na kolanach, kosztowały 160 zł. Za rękawiczki z polaru

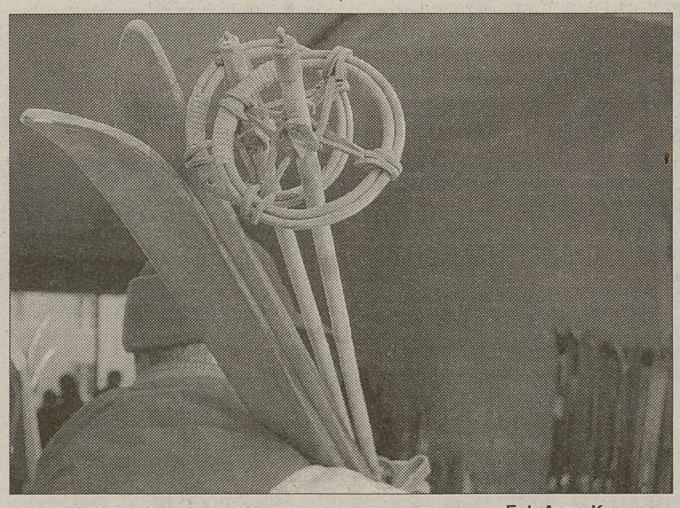

Fot. Anna Kaczmarz

Z bardziej współczesnego sprzętu można było kupić używane narty biegowe - za 70 zł. Ceny zjazdówek wahały się od 100 do 1 tys. złotych. Za najtańsze narty carvingowe, przeznaczone dla początkujących miłośników tego sportu, trzeba było zapłacić 350 złotych (z wiązaniami). Profesjo-

trzeba była zapłacić 32 zł, natomiast za narciarskie - od 50 zł. Deska snowboardowa firmy Warp wyceniona została przez sprzedawcę na 420 złotych. Dziecięce narty, ozdobione wizerunkami Myszki Miki, kosztowały 280 zł (z wiązaniami).

(AM)

Radio Taxi „GROSIK"

tel. 6-333-444
lub 96 - 69
Ceny konkurencyjne
k-295

EXPRES TAXI ®
6-444-111
96-29
0501-44-96-29
TANIEJ 40%
7026

CITROËN SAXO - GŁÓWNA NAGRODA W POPRZEDNIEJ EDYCJI KONKURSU

KLUB stałego CZYTELNIKA

Główna nagroda - samochód osobowy

Pula nagród do wygrania w najbliższym losowaniu:

Samochód osobowy o wartości 35 000 zł
Chłodziarkozamrażarka Polar
Parowar Braun
Frytkownica Philips
Golarka Philips
Odtwarzacz osobisty Panasonic
Czajnik bezprzewodowy Tefal
Robot kuchenny Zelmer
Żelazko Philips
Wyciskarka do owoców Philips
Suszarka Philips

Łączna wartość nagród wynosi 37 500 zł

Klubowicze, którzy dodzwonią się do nas dziś od godz. 11.45 do godz. 12.10, a pierwsza litera ich nazwiska to: h, i, j, k, l lub ł, będą mogli otrzymać bilety lub zaproszenia na następujące imprezy:

Firma Handlowa **KrakChemia S. A.** zaprasza na zakupy do **Centrum Handlowego** przy ul. Pilotów 6. **Supermarket** (pon. sob. 8.00-22.00, niedz. 10.00--18.00), **Dom-Hobby-Ogród** (pon.-sob. 8.00-21.00, niedz. 10.00-18.00), sklep **Dywany-Wykładziny** (pon.-pt. 8.00-20.00, sob. 8.00-18.00, niedz. 10.00-16.00), **Hurtownia Chemiczna** (pon.-sob. 7.30-17.00, sob. 7.30-15.00). Jeden bon o wartości 20 zł do realizacji w Supermarkecie i DHO.

Film **„MIASTO ANIOŁÓW"** w kinie „PASAŻ" dzisiaj o godz. 20.30 (jedno podwójne zaproszenie).

Restauracja Pizzeria PRONTO (pl. Dominikański 1) zaprasza na pizzę i potrawy kuchni narodowych: włoskiej, hiszpańskiej, tureckiej. Obsługa grup wycieczkowych, organizacja przyjęć i bankietów. Bon konsumpcyjny o wartości 30 zł.

Solarium „EDEN" (ul. św. Agnieszki 9, tel. 421-00-11, os. Kościuszkowskie 1 tel. 649-71-02) zaprasza codziennie 9.00-22.00 w soboty 9.00 - -18.00. Posiada profesjonalne łóżka firmy Erqoline z systemem Turbo Power, prysznic oraz barek. Happy Hours w godz. 9.00-12.00 20% taniej. Dwa pojedyncze zaproszenia.

GABINET KOSMETYCZNY (ul. Stradom 11, tel. 0501-422-031, po godz. 20.00 tel. 429-40-71) - proponujemy zabiegi wyszczuplające i likwidujące cellulitis (guam, drenaż limfatyczny); liftingi; zabiegi tradycyjne i laserowe; przekłuwanie uszu, leczenie trądzika. Do godz. 14.00 udzielamy 10% rabatu dla młodzieży. Bon o wartości 30 zł.

SALON FRYZUR „NEW STYLE" (ul. św. Krzyża 7, **tel. 421-51-05** od 9.00-20.00) ma zaszczyt zaprosić panie i panów na modne strzyżenia oraz koloryzację włosów, do których inspiracje czerpie się z najnowszych światowych technik fryzjerskich. Modna fryzura to zdrowe włosy, dlatego w ofercie, którą proponujemy, znajdują się odpowiednie produkty do ich pielęgnacji. Dwa bony o wartości 36 zł.

Francuska Szkoła Makijażu Profesjonalnego w Krakowie, ul. św. Jana 18. Nauka makijażu w weekendy, pełne szkolenie (styczeń - czerwiec), krótkie kursy. Informacja pod numerem tel. 422-4401 (godz. 11-15), 0602-635-077. Bon o wartości 30 zł na naukę makijażu.

FOTO-ATELIER - studio i laboratorium (os. Jagiellońskie 19, tel. 649-46-02 czynny 10-18, sob. 9-14). Oferuje pełny wybór usług w zakresie fotografii czarno-białej i kolorowej na materiałach **KODAK**. Zdjęcia do wszystkich dokumentów, reprodukcje, zdjęcia nagrobkowe na porcelanie. Parom proponujemy sesje ślubne. Wykonujemy zdjęcia reporterskie, reklamowe i techniczne. Bon o wartości 35 zł na usługę.

STUDIO URODY I ZDROWIA (ul. Piłsudskiego 8 tel. 423-08-32 pon.-pt. 10-18). Odchudzane bez głodu. Utrata 10% wagi w 3 tyg. (150 zł). Kursy wizażu i makijażu (50 zł). Magnetostymulacja (7 zł). Medycyna tybetańska: nerwice, bezsenność, nerwobóle, kręgosłup. Diagnoza w środy gratis. Bon o wartości 30 zł.

CENTRUM PIELĘGNACJI CIAŁA (ul. Lwowska 2, tel. 423- 55- 35) oferuje jako jeden z zabiegów wyszczuplających guam-produkt roku 98. Pełną kosmetykę ciała np. pojędrnianie, powiększanie biustu, lifting twarzy i dekoltu, kolagen pochodzenia morskiego - patent GM Collin. Bon o wartości 30 zł do realizacji przy zabiegach.

STUDIO LINIA (ul. Siemaszki 17; tel. 633-01-00 w. 202) zaprasza na aerobic (również dla panów), gimnastykę francuską, odchudzającą i geriatryczną. Dla dzieci gimnastyka korekcyjna. Komfortowe warunki treningu, fachowa opieka instruktorów, prysznice, solarium (miesięczny karnet na dwa zajęcia w tygodniu).

EuroFitnessClub (pl. Biskupi 18, tel. 633-01-13) zaprasza od poniedziałku do piątku w godz. 8.00 - 22.00, w sobotę 9.00 - 19.00, oraz w niedzielę 9.00 - 16.00. Prowadzi aerobic, step reebok, callanethics, gimnastykę francuską, jogę, solarium i masaże. Fitness Club posiada siłownię, szatnię i natryski. Karnet na 4 wejścia do solarium.

Studio gimnastyczne FEMINA (ul. Dietla 45, tel. 421-81-03) proponuje: kangoo-robic, slide reebok oraz aerobic low-impact, taniec współczesny, step reebok I, II i power, gimnastykę francuską, funky, gabinet kosmetyczny oraz gabinet masażu. Najlepsi instruktorzy w Krakowie (z Polski i Norwegii). Karnet na 10 wejść na siłownię.

SOLARIUM, KOSMETYKI „SOLAR CENTER" (ul. Pszona 5/79 - nowe osiedle przy ul. Meissnera tel. 0601 423 098). Zapraszamy pn. - pt. w godz. 9.00-21.00, sob. 9.00-15.00. Proponujemy **nowoczesne solarium** turbo. Polecamy kosmetyki wyszczuplające. Dla maturzystów 20% zniżki. Dwa zaproszenia do solarium.

Ośrodek Ćwiczeń Siłowych i Rekreacyjnych „PIT-BULL GYM", ul. Smolki 11, tel. 423 54 89 zaprasza na: siłownię - aerobic - solarium, komfortowe warunki treningu, fachowa opieka instruktorów. Czynne również w niedzielę. Dwa pojedyncze, tygodniowe karnety.

Fitness Club „Rewita" ul. Stradom 11, tel. 0501--423-579 zaprasza na: aerobic, step reebok, gimnastykę francuską, ćwiczenia brzuch-uda-pośladki, slimnastic i solarium. Karnet miesięczny na cztery wejścia na zajęcia ruchowe.

FITNESS STUDIO (ul. Królewska 86, tel. 633--11-43, 0601-439-519) zaprasza na aerobik, HI-LO, brzuch-uda-pośladki, step I stopień, step II stopień, gimnastyka slim. Karnet na zajęcia w soboty na cały miesiąc.

Gabinet Rehabilitacji Leczniczej (ul. Wójtowska 3, tel. 633-21-97, 633-11-43, 0601-439-519) mgr Zbigniew Szczotka zaprasza. Masaż leczniczy, gimnastyka rehabilitacyjna, zabiegi fizykalne (diadynamic, ultradźwięki, sollux). Leczenie schorzeń kręgosłupa, nerwobóli i kontuzji. Masaż kręgosłupa dla jednej osoby.

Gabinet Okulistyczny VISUS (ul. Tarnowskiego 3 - przecznica od ul. Limanowskiego czynny pn.-pt. 9.00-19.00). Oferuje badanie okulistyczne i leczenie, dobór szkieł okularowych i soczewek, badanie do prawa jazdy, leczenie zeza. Rejstracja telefoniczna pod nr. (012) 269-11-16. Jeden bon o wartości 30 zł.

FITNESS CLUB „MARATON" (ul. Przy Rondzie 2, hotel Ibis tel. 421-81-88 wew. 577) zaprasza na siłownię, masaż (leczniczy, relaksujący, wyszczuplający), masaż wodno-ciśnieniowy, solarium. Opieka instruktora, natrysk, barek, wysoki standard treningu. Czynne codziennie od 9.00 do 22.00. Tygodniowy karnet na siłownię.

GABINET KOSMETYCZNY I SOLARIUM ANNY DROBNY Kraków, ul. Fałata 11, **tel. 429-60-58**. Zabiegi pielęgnacyjne, lecznicze (trądzik - AHA, eksfoliacja, problemy naczynkowe), wyszczuplające i antycellulitowe (guam). Certyfikaty m.n. Dermika, Leim, Bellitas, !Qms, Guam, Pier Auge, Sweet Skin. Dwie wejściówki do solarium.

OKULARY J. BADOCHA (Kraków ul. Cieszyńska 12, tel. 632-71-37 godz. 8.00-15.00 - po 15.00 na telefon). Specjalność: superlekkie, okulary bezobwódkowe typu patent, oprawy tytanowe waga od 5 g! Okulary korekcyjne i przeciwsłoneczne, realizacja recept. Barwienie szkieł optycznych organicznych. 10% rabatu dla Klubowiczów. Bon o wartości 50 zł.

Wypożyczalnia BEVERLY HILLS VIDEO przy ul. Pilotów 6 (teren KrakChemii), tel. 413-63-51. W ofercie: nowości, supertanie płyty CD i kasety wideo, ceny od 1 zł na trzy dni, karta bezpłatna, pierwsza i każda co 13. kaseta za 1 grosz. Zapraszamy 7 dni w tygodniu od 10.00 do 24.00. Po trzy darmowe wypożyczenia kaset dla dwóch osób.

SZANOWNI KLUBOWICZE W ZWIĄZKU Z ZAKOŃCZENIEM IV EDYCJI KONKURSU KLUBU STAŁEGO CZYTELNIKA INFORMUJEMY, ŻE W OKRESIE OD LUTEGO DO KWIETNIA NIE BĘDĄ DRUKOWANE KUPONY. KARTY Z IV EDYCJI ZACHOWUJĄ WAŻNOŚĆ DO KOŃCA KWIETNIA.

ZAPRASZAMY FIRMY DO WSPÓŁPRACY

Wszystkich Państwa, którzy chcieliby zareklamować swoją firmę na łamach Klubu Stałego Czytelnika „Dziennika Polskiego", prosimy o kontakt osobisty lub telefoniczny od poniedziałku do piątku w godz. 10 - 15, tel. **422 13 73.**

KLUB STAŁEGO CZYTELNIKA „DZIENNIKA POLSKIEGO" ma swą siedzibę w Krakowie, przy **ul. Loretańskiej 6** (przecznica ulicy Krupniczej). Kod pocztowy 31-116 Kraków. Nasz telefon **422-13-73**. Przyjmujemy od poniedziałku do piątku w godz. od 10 do 16.

1 lutego
poniedziałek
Brygidy, Ignacego

Dyżury aptek

CAŁODOBOWE: **ul. Mogilska 21,** tel.: 411-01-26; **ul. Dunajewskiego 2**, tel.: 422-65-04; **os. Centrum A bl. 3**, tel.: 644-17-36; **os. Dywizjonu 303/76,** tel.: 647-04-18; **ul. Chopina 38 (wejście od ul. Czarnowiejskiej 64)**, tel.: 633-75-61; **ul. Rusznikarska 17**, tel.: 633-15-99; **ul. Kalwaryjska 94**, tel.: 656-18-50; **ul. Łużycka 55**, tel.: 658-97-99.

KRZESZOWICE, ul. Daszyńskiego 9; MYŚLENICE, os. 1000-lecia 1; PROSZOWICE, ul. Krakowska; SKAWINA, ul. Ogrody 101; WIELICZKA, ul. Zamkowa 3.

Szpitale

CHIRURGII OGÓLNEJ – Trynitarska 11 (Szpital Zakonu Bonifratrów), **CHIRURGII URAZOWEJ** – Modrzewiowa 22 (Krakowskie Centrum Rehabilitacji), **CHIRURGII DZIECIĘCEJ** – Prokocim (Dziecięcy Szpital Kliniczny CM UJ), **LARYNGOLOGICZNY** – Prądnicka 35 (Szpital im. G. Narutowicza), **OKULISTYCZNY** – Witkowice (Wojewódzki Szpital Okulistyczny), **UROLOGICZNY** – Grzegórzecka 18 (Klinika Urologii CM UJ), **MYŚLENICE** – Szpitalna 2, **PROSZOWICE** – Kopernika 2.

Pogotowia

Św. Łazarza 14: tel. 999 – wezwania do wypadków, zachorowań i przewozy, 422-29-99; **Centrala:** tel. 422-36-00; Ambulatorium stomatologiczne czynne codziennie (19 – 7), soboty, niedziele, święta (całą dobę), **Lotnisko Balice: Alarmowy:** tel. 285-68-99, 285-68-98; **Teligi 8:** tel. 658-59-99, 658-59-79; **Rynek Podgórski:** tel. 656-59-99; **Nowa Huta:** tel. 644-49-99; **Krowodrza, Piastowska 32:** tel. 633-39-99, **Alarmowy:** tel. 633-39-99; **Skawina:** tel. 999, 276-14-44; **Wieliczka:** tel. 278-12-89, **Alarmowy:** tel. 999; **Myślenice:** tel. 999; **Jerzmanowice:** tel. 389-50-99 (alarmowy), 389-50-48; **Niepołomice:** tel. 281-19-99; **Skała:** tel. 389-19-99; **Krzeszowice:** tel. 999; Podstacja Pogotowia Ratunkowego **Słomniki,** tel. 64 lub 67 czynna całą dobę; **Proszowice:** tel. 999, **Zachorowania i przewozy:** tel. 386-21-35; **Wojewódzka Kolumna Transportu Sanitarnego – transport chorych:** tel. 421-71-58.

FALCK – Pogotowie Ratunkowe; transport chorych, tel. 636-61-10, 636-46-11.

„LEKARZ" – wizyty domowe – codziennie, tel. 658-49-59.

„MEDICINA" – wizyty domowe lekarzy, tel. 411-13-78.

POGOTOWIE WETERYNARYJNE – wyjazdy całodobowe, 655-55-33, 0601-524-034.

POGOTOWIE WETERYNARYJNE – lecznica – całodobowo, 643-53-08, 0601-991-355.

Sklepy nocne

Delikatesy „OCZKO", ul. Stradom 21, tel. 421-71-41

Delikatesy „DELICJE", Rynek Kleparski 5, tel. 421-74-38.

Krakowska antena

TV HBO

8.05 „Koniec niewinności" – film obyczajowy USA (1995), reż. Lesli Glatter, wyk. Demi Moore, Melanie Griffith **9.50 „Karaluchy pod poduchy"** – komedia USA (1996), reż. John Payson, wyk. Jerry O'Connell, Megan Ward **11.10 „8 głów w torbie"** – komedia USA (1997), reż. Tom Schulman, wyk. Joe Pesci, Kristy Swanson **12.45 „Pan Wiarygodny: Prawdziwa historia"** – australijski film obyczajowy (1996), reż. Nadia Tass, wyk. Colin Friels, Jacqueline Mc Kenzie **14.40 „Fałszywy trop"** – dramat USA (1996), reż. Heywood Gould, wyk. Bill Pullman, Robert Loggia **16.15 „Bliskie spotkania trzeciego stopnia"** – film s.f. USA (1977), reż. Steven Spielberg, wyk. Richard Dreyfuss, Francois Truffaut **18.30 „Anakonda"** – thriller USA (1997), reż. Luis Llosa, wyk. Jon Voight, Ice Cube **20.00 „Przerwany lot"** – film akcji USA (1997), reż. Jerry Jacobs, wyk. Michael Dudikoff, Tone Loc **21.35 „Karaluchy pod poduchy"** – komedia USA (1996), reż. John Payson, wyk. Jerry O'Connell, Megan Ward **23.00 „Drużbowie"** – dramat USA (1997), reż. Tamra Davis, wyk. Dean Cain, Drew Barrymore **0.30 „Udając Boga"** – dramat sensacyjny USA (1997), reż. Andrew Wilson, wyk. David Duchovny, Timothy Hutton **2.05 „Diagnoza zbrodni"** – thriller USA (1992), reż. Phil Joanou, wyk. Richard Gere, Kim Basinger **4.05 „Więzy miłości"** – dramat angielski (1996), reż. Michael Winterbottom, wyk. Christopher Eccleston, Kate Winslet

Radio ALFA

Serwisy informacyjne: **7.00 – 22.00** Serwisy lokalne: **13.00, 17.00, 19.00 (dyżury aptek i szpitali)** Repertuar kin i teatrów: **14.00** Notowania GPW: **14.35** Wiadomości kulturalne: **16.00** Serwisy drogowe: **7.17, 8.15, 9.15, 13.15, 14.15, 15.15, 16.15, 17.15, 18.15**

6.05 – 9.00 **Poranny budzik** 9.05 – 10.00 Blok muzyczny 10.05 – 11.00 Muzyka polska 11.05 – 15.15 Muzyka non stop 15.30 – 16.00 Temat dnia – dyskusja na antenie 16.30 **Czarne czy białe? – konkurs** 16.45 – 18.00 Popołudnie muzyczne 18.05 – 19.00 **Piosenki na życzenie** 19.05 – 20.00 Blok muzyki polskiej 21.05 – 22.00 Blok muzyki polskiej 22.05 – 6.00 Muzyka non stop

Radio BLUE

7.00 – 12.00 Rano **12.00 – 18.00** Popołudnie **18.00 – 24.00** Wieczór

Radio ŁAN

Wiadomości z kraju i ze świata: od 6.25 do 17.25 **Wiadomości lokalne i regionalne:** 6.55, 7.55, 9.55, 11.55, 15.55, 16.55 **Informator kulturalny:** 8.45, 13.45, 17.45 **Serwis muzyczny:** 14.55, 19.55

6.00 **Wstawaj! Twoje Radio gra!** – poranny blok informacyjno-muzyczny 9.00 **Z 9 na 12** – *program reporterów, wywiady, rozmowy, reportaże* 12.30 FUN Program Radia Łan – **hity non stop** 15.00 **Między nami** – magazyn 16.30 **W naszym regionie** – blok informacyjno-publicystyczny 18.00 FUN Program Radia Łan – **hity non stop** 19.00 **Muzyczne marzenia, piosenki na życzenie**: tel.: (012) 386-21-97 20.00 FUN Program Radia Łan – **hity non stop** 22.00 VOA Głos Ameryki z Waszyngtonu – program polskojęzyczny, dziennik VOA (10 minut) 6.30, 22.00, 23.00, 24.00, 0.49 1.00 – 6.00 VOA Europe „Music & More"

Opera FM

8.18 Wolfgang Amadeusz Mozart „Apollo i Hiacynt" – Anthony Rolfe Johnson, Arleen Auger, Edith Mathis **9.41 Leos Janacek „Jenufa – Jej pasierbica"** – Marie Mrazova, Wiesław Ochman, Elisabeth Soderstrom **11.52 Wilhelm Kinzi „Ewangelista"** – Kurt Moll, Helen Donath, Ortrun Wenkel **14.20 Leo Delibes „Lakme"** – Mady Mesple, Charles Burles, Roger Soyer **16.50 Luigi Cherubini „Lodoiska"** – Mariella Devia, Bernard Lombardo, Thomas Moser **19.03 Mikołaj Rimski-Korsakow „Opowieść o niewidzialnym ogrodzie"** – Paweł Daniljuk, Sergej Naida, Elena Prokina **21.05 Giacomo Puccini „Dziewczyna z Zachodu"** – Eva Marton, Alain Fondary, Dennis O'Neil **23.15 Luigi Cherubini „Medea"** – Veriano Luchetti, Magda Kalmar, Klara Takacs **1.32 George Frideric Haendel „Riccardo Primo"** – Sara Mingardo, Sandrine Piau, Olivier Lallouette **4.50 Gioacchino Rossini „Armida"** – Donald Kaasch, Gregory Kunde, Jeffrey Francis

Radio Plus

Wiadomości: 6.00 – 24.00 (co godzinę) **Skrót wiadomości:** 6.30 – 18.30 (co godzinę) **Wiadomości lokalne:** 6.31, 8.31, 10.31, 12.31, 14.31 **Serwis sportowy:** 7.04, 8.04, 15.04, 17.04, 20.04 **Ekoserwis:** 9.31, 15.31, 19.30 **Giełda:** 17.27 (komentarz giełdowy) **Komunikaty drogowe:** 6.45, 7.45, 8.45, 13.45, 14.45, 15.45 **Radio Plus Pomoc:** 7.31, 11.31, 17.32 **English on Route 66:** 9.25, 13.25, 19.25

6.00 – 9.00 Na równe nogi: ewangelia dnia i refleksja, muzyka na dzień dobry, przegląd gazet, „Twarz w twarz" – poranny gość Bogdana Rymanowskiego, informacje i rekomendacje kulturalne **9.00 – 12.00 Czas dla Nas – babskim okiem:** interesujące reportaże, fakty i plotki, kulinaria, ciekawe konkursy, zaproszenia, 600 sekund dla klasyki, relacje reporterskie na żywo **12.00 – 13.00** Puls dnia – wydanie południowe **13.00 – 16.00 Rytm & Plus – program autorski Jacka Bańki,** a w nim: **14.15** Przeżyjmy to razem – Polski Pacjent '99, płyta i artysta tygodnia, przystawki i muzyczne danie główne, komunikat dla kierowców oraz... arcykonkursy **16.00 – 17.00** Puls dnia – wydanie główne – Bogdan Rymanowski **17.00 – 17.30** Puls Krakowa **20.15** Przeżyjmy to razem – Polski Pacjent '99 (powt.) **21.06 – 21.57** Debata Radia Plus – program publicystyczny **22.15** Dobre słowo **22.30 – 24.00** Plusk – audycja muzyczna Jacka Bańki **24.00 – 6.00 Nocny odcień Plusa**

Radio Wanda

Serwis informacyjny: zawsze o pełnej godzinie **Serwis drogowy:** 7.45, 8.45, 9.45, 11.45, 12.45, 13.45, 15.45, 16.45, 17.45 **Pogoda:** 7.50, 8.50, 9.50

6.45 Serwis RFI **7.15 – 9.00 Barbakan o świcie** 7.30 Informacje służb miejskich 7.30 Konkurs 8.15 Poranny gość **10.15 Godzina dobrej polskiej muzyki 12.15 – 15.00 Galicyjskie południe,** a w nim: 12.15 – 13.00 Gorący temat 13.15 Giełda – oddam, sprzedam, kupię 14.15 Repertuar kin 14.30 Wielki konkurs **16.15 – 18.00 Sjesta z Lajkonikiem** (Konkurs – Krakowskie kasyno) **20.15 – 22.00 Piosenka na życzenie** 23.00 Serwis RFI 0.15 Muzyczna noc z Wandą

Radio Wawa

Wiadomości od 6.00 do 22.00 co godzinę **Skrót wiadomości** 6.00 – 10.00, 14.00 – 18.00 w połowie godziny **Serwis sportowy** co godzinę w wiadomościach **Przegląd prasy** 7.11, 8.11

10.10 „Detektyw inwektyw" – program satyryczny Tomasza Łysiaka 11.10 **„Przychodzi Wawa do lekarza"** – magazyn o zdrowiu 18.05 „Mocne Polaków rozmowy" – czyli bulwersujące tematy, niecodzienne wydarzenia 19.05 Lista przebojów „6 NA 9" 20.10, 20.30, 20.45 **„Sekretny dziennik mola książkowego"** – audycja o nowych książkach 23.00 **Serwis rockowy Radia Wawa** 0.15 Konkurs szarych komórek 1.10, 1.30, 1.45 „Sekretny dziennik mola książkowego" – audycja o nowych książkach (powtórzenie z niedzieli).

Telefony

ZAUFANIA

OGÓLNY TELEFON ZAUFANIA: 413-71-33 (16 – 22) (oprócz sobót i niedziel). **MŁODZIEŻOWY TELEFON ZAUFANIA:** 988 – (14 – 19). **TELEFON ZAUFANIA DLA NARKOMANÓW:** 656-42-93 (9 – 18). **TELEFON ZAUFANIA,** choroby weneryczne: 266-09-51 – (9 – 17) (oprócz sobót i niedziel). **TELEFON ZAUFANIA DLA OSÓB Z PROBLEMAMI ALKOHOLOWYMI:** 656-46-80 – (całodobowy – od godz. 9 w poniedziałek do godz. 20 w piątek). **NOCNY TELEFON ZAUFANIA DLA LUDZI UZALEŻNIONYCH OD ALKOHOLU I ICH RODZIN:** 656-27-34, piątek, sobota oraz wszystkie noce poprzedzające dni świąteczne (20 – 6). **TELEFON ZAUFANIA DLA OSÓB PRZEŻYWAJĄCYCH KRYZYSY OSOBISTE:** 656-51-77 – poniedziałek – piątek (8 – 15). **TELEFON ZAUFANIA DLA KOBIET – FUNDACJI KOBIECEJ „eFKa":** 422-47-50 – poniedziałki (10 – 13), środa (10 – 13), czwartek (16 – 19), piątek (20 – 24). **TELEFON SAFO DLA KOBIET:** 0-601-466-896, czwartek – sobota (18 – 20). **TELEFON ZAUFANIA DLA NARKOMANÓW:** 643-03-38 – poniedziałek – piątek (9 – 18). **OŚRODEK INTERWENCJI KRYZYSOWEJ** – bezpłatna całodobowa pomoc psychologiczna dla osób w kryzysach życiowych – ul. Radziwiłłowska 8b: 421-92-82. **TELEFON ZAUFANIA TOWARZYSTWA KOBIETY PRZECIW PRZEMOCY:** 429-55-42. **TELEFON INFORMACYJNY INSTYTUTU ONKOLOGII:** 421-00-60 czynny w godz. 10 – 11. **OŚRODEK INFORMACJI DLA INWALIDÓW:** tel.: 422-28-11, czynny w godz. 15 – 17. **TOWARZYSTWO PRZYJACIÓŁ CHORYCH „HOSPICJUM"** – ul. Fatimska 17, tel.: 643-49-10, 425-70-86 – czynne 10 – 14. **INFORMACJA** (automatyczna) o AIDS 958. **TELEFON ZAUFANIA W SPRAWIE AIDS:** 421-96-57 (czw. 10 – 12). **TELEFON ZAUFANIA DLA KOBIET PO AMPUTACJI PIERSI** – klub „Amazonek": 422-99-00 wew. 235 (pon. – pt. 10 – 12.30). **TELEFON ADOPCYJNO-OPIEKUŃCZY** – ul. Piłsudskiego 29, tel.: 422-29-94, pn. 12 – 18, wt., czw. 9 – 18, śr., pt. 9 – 14 (bezpłatna pomoc psychologiczno-pedagogiczna oraz prawno-socjalna). **OŚRODEK ADOPCYJNO-OPIEKUŃCZY TOWARZYSTWA PRZYJACIÓŁ DZIECI,** ul. św. Marka 20/14, tel.: 423-20-20, pon., wt., pt. 10 – 15, śr., czw. 10 – 18. **DOM OTWARTYCH DRZWI**, ul. Różana 5: Pomoc dzieciom i młodzieży w każdej sytuacji. Czeka psycholog, pedagog, a jeżeli chcesz – terapeuta i duszpasterz. **INFORMACJA TOKSYKOLOGICZNA,** os. Złotej Jesieni 1 (Szpital im. L. Rydygiera), tel.: 411-99-99. **TELEFON ZAUFANIA DLA KOBIET W CIĄŻY** – 411-47-66 (pon. i piątki godz. 10 – 12, środy i czwartki godz. 18 – 20). **DLA LUDZI UZALEŻNIONYCH**, Skawina – 276-17-44 (czw., pt. godz. 16 – 19). **PORADY DLA OSÓB JĄKAJĄCYCH SIĘ** – Polski Związek Jąkających się (ul. Dunajewskiego 6/21); tel. 422-10-59 pon. 18 – 20. **OŚRODEK PROFILAKTYKI ŚRODOWISKOWEJ** (młodzieżowe grupy wsparcia, grupy terapeutyczne, konsultacje dla pedagogów, wychowawców, rodziców, zajęcia integracyjne i mediacyjne w klasach, szkolenia podnoszące kompetencje zawodowe dla pracujących z ludźmi), ul. Pawia 3, tel. 423-10-91 (poniedziałek – piątek 15 – 19). **STOWARZYSZENIE PRZECIW PRZEMOCY W RODZINIE „PROMYK", Kraków, ul. Radziwiłłowska 8b,** tel.: 421-82-42 (środy i soboty godz. 17.30 – 19.30). **SCHRONISKO DLA OFIAR PRZEMOCY W RODZINIE, Kraków, os. Krakowiaków 46,** tel.: 425-81-70 (dyżury: psychologa, pedagoga, pracownika socjalnego, prawnika, psychiatry). **SZKOŁA RODZENIA** im. dr Jadwigi Beaupré – AWF ul. Jana Pawła II, tel. 646-14-51 – zajęcia dla kobiet w ciąży.

INTERWENCYJNE

URZĄD OCHRONY PAŃSTWA tel. 610-79-43 czynny całą dobę. **POLICJA KRYMINALNA:** telefon anonimowy 413-44-44 (automat), KRP Zachód – tel. 610-19-97, KRP Południe – tel. 610-29-97, KRP Wschód – tel. 610-39-97, KRP Centrum – tel. 610-79-97, KRP Proszowice – tel. 386-17-97, KRP Myślenice – tel. 272-06-31. **ŻANDARMERIA WOJSKOWA:** tel. 613-40-61, czynny całą dobę. **TELEFON DYŻURNY STRAŻY MIEJSKIEJ:** Komenda Straży Miejskiej, ul. Dobrego Pasterza 116 – tel. 411-26-81, Śródmieście – tel. 411-00-45 (całą dobę), Nowa Huta, os. Zgody 2 – tel. 644-17-81 (7 – 22), Krowodrza, ul. Stachiewicza 3 – tel. 636-02-99 (7 – 22), Podgórze Prokocim, ul. Jerzmanowskiego 34 – tel. 658-47-86 (7 – 22), Podgórze Wola Duchacka, ul. Ossowskiego 4 – tel. 655-51-08, tel. 655-44-77 (czynne całodobowo). **SCHRONISKO DLA BEZDOMNYCH ZWIERZĄT** – tel. 429-74-72. **NOCNE POGOTOWIE WETERYNARYJNE** tel. 429-74-72, 429-92-41 (19 – 7, bezpłatne w przypadku bezdomnych zwierząt). **TOWARZYSTWO OPIEKI NAD ZWIERZĘTAMI** – tel. 421-77-72, 421-26-85, fax 429-43-61 (ul. Floriańska 53, pon., śr. – pt. 9 – 15, wt. 11 – 17). **BIURO RZECZY ZNALEZIONYCH** (al. Słowackiego 20) – tel. 634-42-66 w. 518 lub 633-65-26. **ZIELONY TELEFON** – tel. 421-33-64.

INFORMACYJNE

BIURO NUMERÓW – 913. **INFORMACJA PKP:** komunikacja krajowa – 933, 422-41-82; komunikacja międzynarodowa – 422-22-48, 424-54-39; informacja taryfowa – 424-55-29, 421-86-64. **PKS** – 93-16 (rozkład jazdy w telegazecie TV Kraków, str. 622, 623). **SŁUŻBA ZDROWIA** – 422-05-11 (dyżury aptek i szpitali – czynny całą dobę). **PRZYTULISKO DLA BEZDOMNYCH im. Brata Alberta,** ul. Kościuszki 22 – 421-85-25. **CENTRUM INFORMACJI KULTURALNEJ**, ul. św. Jana 2 – 421-77-87 (poniedziałek – piątek 10 – 19, sobota 11 – 19). **TELEFONICZNA INFORMACJA KULTURALNA** – 421-91-20 (poniedziałek – piątek 10 – 18). **INFORMACJA TURYSTYCZNA** – 939 (poniedziałek – piątek 9 – 21, sobota – niedziela 9 – 15). **MIĘDZYNARODOWE POŁĄCZENIA AUTOKAROWE** – 423-16-76 (poniedziałek – piątek 9 – 18, sobota 9 – 14). **INFORMACJA MORSKA I PROMOWA** – 422-54-88, 423-09-10 (poniedziałek – piątek 9.30 – 18, sobota 9.30 – 14). **PRZEWOZY NIEPEŁNOSPRAWNYCH** – 96-33, 96-88. **SPORT** dla niepełnosprawnych – dzieci i młodzieży – 423-06-36 (poniedziałek – środa 10 – 12). **BIURO INFORMACJI I PORAD OBYWATELSKICH**, ul. Szlak 73a (II p.) – 633-51-54, 632-38-14 (wtorek 13 – 15, czwartek 16 – 18) – informacje dotyczące prawa, gospodarki, organizacji i stowarzyszeń, spraw administracyjnych, mieszkaniowych itp. oraz obowiązujących przepisów i procedur, jak również bezpłatne doradztwo w zakresie przysługujących mieszkańcom praw, w sprawach rodzinnych, pomocy społecznej, pracy itp. **MŁODZIEŻOWA IZBA INFORMACYJNA,** ul. Basztowa 5 – 429-65-69 (poniedziałek, piątek 10 – 14, wtorek – czwartek 13 – 17) – bezpłatne informacje i porady w zakresie kształcenia, wyboru zawodu, rozwiązywania problemów szkolnych i życiowych, przepisów prawa, problemów zdrowotnych, możliwości spędzania czasu wolnego.

AWARYJNE

STRAŻ POŻARNA – 998. **POLICJA** – 997. **GAZOWE** – 992, 656-50-36 (czynne całą dobę), 423-67-11 (czynne 15 – 7). **DŹWIGOWE** – 411-02-22, 411-53-40, 644-23-08. **ELEKTRYCZNE** Kraków – 0602-775-904, Nowa Huta – 644-19-69. **ENERGETYCZNE** Śródmieście – 421-27-49, Krowodrza – 633-06-97, Nowa Huta – 644-12-10, Podgórze – 656-21-55. **TECHNICZNE** – 648-00-84. **C.O.** – 644-38-46, 658-40-61, 648-41-08. **WODOCIĄGOWE** – 421-20-11, Nowa Huta – 648-28-61, Podgórze – 655-53-98, **(okręg miejski)** – 422-92-05. **MIEJSKIE PRZEDSIĘBIORSTWO WODOCIĄGÓW I KANALIZACJI** – bezpłatna infolinia – 0-800-300-60 (informacje o czasowych ograniczeniach w dostawie wody, awariach i rejonach ich występowania). **CIEPLNE MPEC** – 993.

TŁUMACZENIA

RYNEK GŁÓWNY 30, tel.: 422-32-01; 0602-752-421.

UL. ŚW. ANNY 4, tel.: 422-26-17.

POMOC DROGOWA

CAŁODOBOWA: 421-18-21.

CAŁODOBOWA: 262-01-69, (0-90) 31-96-93.

CAŁODOBOWA: autoserwis: 415-01-90, 645-71-27.

CAŁODOBOWA: 012/644-55-99.

CAŁODOBOWA: 422-11-56, 0501-300-960.

AUTOHOLOWANIE: 655-87-46.

WYPOŻYCZALNIA SAMOCHODÓW

UL. REYMONTA 22: 637-97-82.

OSOBOWE, ŚLUBY: Piastowska 20, 637-12-55.

„WIGO": ul. Bora-Komorowskiego 9, 413-07-16; 0602-634-088

„WEGA": ul. Żmujdzka 10a, 411-00-34.

„BUBA": tel.: 0602-760-831, 0501-452-615.

AUTO-BOOM: ul. Jerzmanowskiego 40, 657-03-83, 0601-429-538, 0601-527-829.

USŁUGI POGRZEBOWE

PRZEDSIĘBIORSTWO USŁUG KOMUNALNYCH spółka z o.o.

Zakłady Pogrzebowe: ul. Rakowicka 41, tel.: 411-47-76, **na cm. Podgórskim,** ul. Wapienna 13, tel.: 656-55-11, **obok cm. Prądnik Czerwony,** ul. Reduty 1, tel.: 411-35-26, **na cm. Grębałów,** tel.: 645-31-61, **ul. Pielęgniarek 5,** tel.: 632-31-77, **ul. Mostowa 8,** tel.: 423-50-39. Czynne codziennie w godz. 7 – 16, soboty i święta, ul. Rakowicka 41 w godzinach 8 – 14. Bezgotówkowe usługi pogrzebowe, w ramach zasiłków ZUS, **tel. całodobowy: 411-45-02, 411-45-04.**

Kina

WANDA (ul. św. Gertrudy 5): „Idol" (ameryk./ang., 15 l.) – 13.15, 18, „Blade – wieczny łowca" (USA, 15 l.) – 11, 15.30, 20.30; **POD BARANAMI (Rynek Główny 27):** „W stronę Marrakeszu" (ang./fr., 15 l.) – 10.30, 14.30, 20.30, „Złoto dezerterów" (pol., 15 l.) – 12.15, „Chłopak rzeźnika" (irl., 15 l.) – 16.15, „Po tamtej stronie chmur" (wł./fr./niem., 18 l.) – 18.30.

APOLLO (ul. św. Tomasza 11a) (stereo, ekran perełkowy): „Kiler-ów 2-óch" (pol., 12 l.) – 15.45, 20.15, „Ronin" (USA, 15 l.) – 18.

ARS: ANEKS SZTUKI (ul. św. Jana 6, nowa sala) (dolby stereo, ekran perełkowy): „Kosmiczny mecz" (USA, b.o., dubbing) – 11, „Książę Egiptu" (USA, b.o., dubbing) – 12.45, 14.25, 16.05, „Joe Black" (USA, 15 l.) – 17.45, 20.45; **KINOTEATR REDUTA (ul. św. Jana 6) (dolby stereo SR, ekran perełkowy):** „Ronin" (USA, 15 l.) – 14.30, „Kiler-ów 2-óch" (pol., 12 l.) – 16.45, 19, 21.10; **SZTUKA (ul. św. Jana 6) (dolby stereo SR, ekran perełkowy, foteliki dziecięce Booster Buddy):** „Książę Egiptu" (USA, b.o., dubbing) – 8.40 (seans na zamówienie), 10.20, „Kiler-ów 2-óch" (pol., 12 l.) – 12, 14.15, 16.30, 18.45, „Ronin" (USA, 15 l.) – 21.

PIF „APOLLO FILM": KIJÓW (al. Krasińskiego 34) (dolby stereo digital, klimatyzacja): „Doktor Dolittle" (USA, b.o., dubbing) – 10, „Dawno temu w trawie" (USA, b.o., dubbing) – 12, 14, 16, 18, „Negocjator" (USA, 15 l.) – 20; **WARSZAWA (ul. Stradom 15) (dolby stereo A):** „Mulan" (USA, b.o., dubbing) – 13, 14.45, „Śmiertelny rejs" (USA, 15 l.) – 16.30, „Morderstwo doskonałe" (USA, 15 l.) – 18.30, „Porozmawiajmy o seksie" (USA, 18 l.) – 20.30; **MIKRO (ul. Lea 5):** „Co z oczu, to z serca" (USA, 15 l.) – 16, „Hamlet" (ang., 15 l.) – 18.15.

UCIECHA (ul. Starowiślna 16) (dolby stereo, ekran perełkowy): „Długo i szczęśliwie" (USA, 12 l.) – 11, 18.15, „Dawno temu w trawie" (USA, b.o., dubbing) – 13.15, 16.30, „Wróg publiczny" (USA, 15 l.) – 20.30.

PASAŻ (Rynek Główny 9): „Bilboard" (pol., 18 l.) – 12.15, „Adwokat diabła" (USA, 18 l.) – 14.15, „Sposób na blondynkę" (USA, 15 l.) – 16.45, „Truman Show" (USA, 15 l.) – 18.45, „Miasto aniołów" (USA, 15 l.) – 20.30.

PARADOX (ul. Krowoderska 8) (dolby stereo): „Flubber" (USA, b.o.) – 17, „Polowanie na mysz" (USA, 99') – 18.40.

SFINKS (os. Górali 5): „Polowanie na mysz" (USA, 9 l.) – 12.30.

ŚWIT (os. Teatralne 10) (duża sala): „Dawno temu w trawie" (USA, b.o., dubbing) – 12.15, 14, 15.45, „Kiler-ów 2-óch" (pol., 12 l.) – 17.30, 20.15; **(mała sala):** „Długo i szczęśliwie" (USA, 12 l.) – 16, 18.15, „Cudotwórca" (USA, 15 l.) – 20.30.

TĘCZA (ul. Praska 52): – Seanse dla zimowisk – zgłoszenia na telefon (2669080).

WRZOS (ul. Zamoyskiego 50): nieczynne.

*

OGRÓD ZOOLOGICZNY, Las Wolski, ul. Kasy Oszczędności m. Krakowa 14. Dojazd autobusem 134. Kasy czynne w godz. 9 – 15.

Teatry

Nieczynne.

Spotkania

T. Z. Bednarski w „Jamie Michalika"

Z inicjatywy Teatru Stygmator, a osobiście pani Violetty Zygmunt, odbyło się w „Jamie Michalika" spotkanie autorskie naszego redakcyjnego kolegi Tadeusza Zygmunta Bednarskiego. Na temat dorobku naukowego, publicystycznego, literackiego Autora mówił edytor Jego pięciu tomików „szczawnickich" – red. Roman Hennel, którego obrazy z Pienin stanowiły tło do recytacji wierszy poety.

Utwory Autora czytał Jakub Kosiniak, a podkład muzyczny dał Władysław Skwirut. Na sali znalazło się wielu znakomitych przedstawicieli świata nauki i kultury – przyjaciół poety.

Swoje prace prozatorskie i poetyckie zaprezentował także Autor, który następnie podpisywał własne publikacje książkowe.

(D.O)

Muzyka

STUDIO 600 i Ewa Pobłocka

Najbliższy tydzień w Filharmonii Krakowskiej zdominowany jest przez panie. Pięć pań (studia muzykologiczne) tworzy zespół STUDIO 600 – jedyny w Polsce zespół traktujący monodię nie tylko jak element liturgii, ale też jako świadectwo kultury wokalnej i literackiej dawnych epok. Zespół, który wystąpi w ramach cyklu „Wieczory Wawelskie" – w środę, 3 lutego, o godz. 19.30 w sali Poselskiej, przedstawi przykłady francuskiego chorału barokowego. Rzecz unikalna w obiegowych programach koncertowych.

Bohaterką koncertów symfonicznych 5 bm. o godz. 19.30 i 6 bm. o godz. 18.00 będzie kolejna na estradzie Filharmonii Krakowskiej, w Roku Chopinowskim, laureatka Konkursu Chopinowskiego, Ewa Pobłocka. Artystka – w 5. rocznicę śmierci W. Lutosławskiego – przypomni jego znakomity Koncert fortepianowy. W programie – prowadzonym przez Tomasza Bugaja, z orkiestrą i chórem żeńskim Filharmonii Krakowskiej – znajdą się ponadto: K. Meyera – Muzyka pożegnalna (I wykonanie w Krakowie) oraz C. Debussy'ego – Nokturny. Utwór, jeden z najpiękniejszych przykładów muzyki impresjonistycznej, w sposób mistrzowski operuje muzycznym światłocieniem, przykuwa uwagę migotliwym, iryzującym, ustawicznie zmieniającym się kolorytem. Nie tylko odtwarza rzeczywistość, ale przekształca ją w poetyckie wizje.

Muzea

KOPALNIA SOLI (ul. Daniłowicza 10): PODZIEMNA TRASA TURYSTYCZNA I – III poziom, Kaplice solne: bł. Kingi, św. Antoniego, św. Krzyża; Jeziora solankowe: E. Barącza, J. Piłsudskiego, Weimar; Kolekcja solnych rzeźb; Kolekcja maszyn i urządzeń górniczych; w kaplicy bł. Kingi wyst. czas.: *Pokonkursowa wystawa szopek wielickich* (czynna do 2 lutego) – (8 – 16);

MUZEUM ŻUP KRAKOWSKICH:

– EKSPOZYCJA PODZIEMNA (III poziom Kopalni Soli, gł. 135 m): Wyst. stała: *Archeologia solnictwa, dzieje górnictwa solnego w Polsce, dawne maszyny i urządzenia górnicze, rezerwaty górnicze, geologia złóż soli w Polsce, sztuka górnicza, sztuka sakralna, makieta XVII-wiecznej Wieliczki, zjazd na linie;* wyst. czas.: *Ośrodki dawnego przemysłu solnego Europy w ikonografii* (czynna do 31 marca) – poniedziałek, środa, czwartek, piątek, sobota, niedziela (9 – 18), wtorek (10 – 16);

– EKSPOZYCJA W ZAMKU ŻUPNYM (ul. Zamkowa 8): Wyst. stała: *Pradzieje Wieliczki, Solniczki;* wyst. czas.: *Skarby ziemi – kwarc* (czynna do 28 lutego); – poniedziałek, środa, czwartek, piątek, sobota (9 – 14.30), wtorek, niedziela – nieczynne;

ZAMEK KRÓLEWSKI NA WAWELU: KOMNATY KRÓLEWSKIE: Wyst. czas.: *Sztuka cenniejsza niż złoto* (I p., wejście o pełnej godzinie, jednorazowo do 10 osób) – wtorek, środa, czwartek, sobota (9.30 – 15), piątek (9.30 – 16), niedziela (10 – 15, wstęp wolny), poniedziałek – nieczynne;

WAWEL ZAGINIONY: poniedziałek, środa czwartek, sobota (9.30 – 15), piątek (9.30 – 16), niedziela (10 – 15, wstęp wolny), wtorek – nieczynne;

WSCHÓD W ZBIORACH WAWELSKICH: nieczynne;

SKARBIEC I ZBROJOWNIA: wtorek, środa, czwartek, sobota (9.30 – 15), piątek (9.30 – 16), niedziela (10 – 15, wstęp wolny), poniedziałek – nieczynne;

KATEDRA: wtorek – sobota (9 – 15), niedziela (12.15 – 17.15); poniedziałek – nieczynne;

MUZEUM REGIONALNE PTTK IM. WŁADYSŁAWA KOWALSKIEGO (Dobczyce, Stare Miasto): Wyst. stała: *Historia, archeologia, etnografia* – wtorek – piątek (10 – 16), sobota – niedziela (10 – 18); rezerwacja tel. 271-14-55;

MUZEUM NARODOWE – SUKIENNICE: *Galeria Sztuki Polskiej XIX wieku;* – wtorek, środa, piątek, sobota, niedziela (wstęp wolny) (10 – 15.30), czwartek (10 – 18), poniedziałek – nieczynne;

KAMIENICA SZOŁAYSKICH (pl. Szczepański 9): nieczynne do odwołania;

MUZEUM ST. WYSPIAŃSKIEGO (ul. Kanonicza 9): wtorek, środa, piątek, sobota, niedziela (wstęp wolny) (10 – 15.30), czwartek (9 – 17), poniedziałek nieczynne (telefoniczna rezerwacja dla grup: 422-83-37, 422-97-23) (zamknięte do 28 II);

DOM MATEJKI (ul. Floriańska 41): Wyst. czas.: *Bliski i Daleki Wschód w kolekcji Jana Matejki* (do świąt wielkanocnych) – wtorek, środa, czwartek, sobota, niedziela (wstęp wolny, co trzecia niedziela nieczynne) (10 – 15.30), piątek (10 – 18), poniedziałek – nieczynne (telefoniczna rezerwacja dla grup: 422-59-26, możliwość oprowadzenia z przewodnikiem);

GMACH GŁÓWNY (al. 3 Maja 1): Wyst. stałe: *Galeria Sztuki Polskiej XX w.; Galeria Broni i Barwy; Galeria Rzemiosła Artystycznego;* Wyst. czas.: *Picasso, Léger, Nolde, Arp, Miró i inni – Sztuka naszego wieku z Kolekcji Würth* (czynna do 11 kwietnia) wtorek, czwartek, piątek, sobota, niedziela (wstęp wolny tylko na stałe galerie) (10 – 15.30), środa (10 – 18), poniedziałek nieczynne; sprzedaż biletów zakończona pół godziny przed zamknięciem muzeum (rezerwacji grup na zwiedzanie wystawy należy dokonywać z tygodniowym wyprzedzeniem pod numerami telefonu: 0-12 634-33-77, 632-05-19);

MUZEUM XX. CZARTORYSKICH (ul. św. Jana 19), Arsenał Muzeum Czartoryskich (ul. Pijarska 8): *Galeria Malarstwa Zachodnioeuropejskiego; Galeria Sztuki Starożytnej; Pamiątki z dziejów Polski od XIV do XVIII w.; Pamiątki Puławskie; Galeria Europejskiego Rzemiosła Artystycznego; Zbrojownia;* wyst. czas.: Jan Piotr Norblin – *Owidiusz w Szkole Rycerskiej* (do końca lutego); – wtorek, środa, czwartek, sobota, niedziela (wstęp wolny) (10 – 15.30), piątek (9 – 17), poniedziałek – nieczynne;

DOM JÓZEFA MEHOFFERA (ul. Krupnicza 26): Muzeum biograficzne – wtorek, czwartek, piątek, sobota, niedziela (wstęp wolny) (10 – 15.30), środa (10 – 18), poniedziałek – nieczynne;

CENTRUM SZTUKI I TECHNIKI JAPOŃSKIEJ (ul. Konopnickiej 26): Wyst. st.: **Hall Główny:** *Dawna sztuka japońska ze zbiorów Muzeum Narodowego w Krakowie* – kolekcja Feliksa Jasieńskiego; wtorek – niedziela (10 – 18); (niedziela – wstęp wolny);

DWOREK JANA MATEJKI W KRZESŁAWICACH (ul. Wańkowicza 25): poniedziałek – piątek (10 – 14), sobota, niedziela (tylko po uprzednim uzgodnieniu telefonicznym – tel. 644-56-74);

MUZEUM PRZYRODNICZE (ul. św. Sebastiana 9): Wyst. czas.: *Owady lasów tropikalnych* (do 15 kwietnia) – wtorek, środa, czwartek, piątek, sobota, niedziela (9 – 18), poniedziałek – nieczynne;

PAŁAC SZTUKI (pl. Szczepański 4) (pałac górny): Wyst. czas. *Wystawa prac plastycznych Andrzeja Bednarczyka, Piotra Korzeniowskiego i Witolda Stelmachniewicza* – codziennie (8.15 – 17) (do 7 lutego); **(pałac dolny):** Wyst. czas.: *Wystawa malarstwa Marka Szymańskiego* – codziennie (8.15 – 17) (do 7 lutego); dla uczniów PLSP oraz studentów ASP w Krakowie i Historii Sztuki UJ – wstęp wolny;

MUZEUM UBEZPIECZEŃ (ul. Dunajewskiego 3): Wyst. stała: *Z dziejów ubezpieczeń w Polsce* – wtorek – piątek (9 – 11); możliwość zwiedzenia także w innych godzinach (oraz w soboty) po telefonicznym uzgodnieniu, tel. 422-88-11 w. 75, wstęp bezpłatny;

MUZEUM ETNOGRAFICZNE (pl. Wolnica 1): Wyst. stała: *Polska kultura ludowa;* wyst. czas.: *Futra z Syberii* (do 30 marca) – poniedziałek (10 – 18), środa, czwartek, piątek (10 – 15), sobota, niedziela (10 – 14), wtorek – nieczynne; **(ul. Krakowska 46):** poniedziałek, środa, czwartek, piątek (10 – 15), wtorek, sobota, niedziela – nieczynne;

MUZEUM ARCHEOLOGICZNE (ul. Poselska 3): Wyst. stałe: *Starożytny Egipt; Starożytność i średniowiecze Małopolski; Kraków przed tysiącem lat;* Wyst. czasowa: *Gazociąg pełen skarbów archeologicznych* (do 15 lutego) – poniedziałek, wtorek, środa (9 – 14), czwartek (13 – 16), dla grup zorganizowanych po uprzednim telefonicznym zgłoszeniu, tel. 422-71-00 (9 – 13), niedziela (11 – 14, wstęp wolny), piątek, sobota – nieczynne;

MUZEUM HISTORII FOTOGRAFII (ul. Józefitów 16): wtorek (12 – 17.30), środa – niedziela (10 – 15.30), poniedziałek – nieczynne;

MUZEUM HISTORYCZNE – KRZYSZTOFORY (Rynek Główny 35): Wyst. stała: *Z dziejów i kultury Krakowa*, środa, piątek, sobota (wstęp wolny), niedziela (9 – 15.30), czwartek (11 – 18), druga sobota i niedziela miesiąca – wystawa nieczynna (z przyczyn technicznych osoby indywidualne będą wpuszczane o pełnych godzinach: 9, 10, 11, 12, 13 i 14, grupy zorganizowane po wcześniejszym ustaleniu z Działem Naukowo-Oświatowym MHK, tel. 422-15-04), wyst. czas.: *Szopki betlejemskie i anioły*; wyst. czas.: *Pokonkursowa wystawa szopek krakowskich* (czynna do 15 lutego) (poniedziałek – piątek 9 – 17, sobota, niedziela 10 – 16);

SYNAGOGA IZAAKA (ul. Kupa 18): Zwiedzanie i projekcje (non stop) filmów pt. *Kazimierz krakowski 1936; Przeprowadzki do getta w Krakowie* – niedziela – czwartek (9 – 19), piątek (od 9 do zmroku), sobota i dni świąt żydowskich – nieczynne;

DOM POD KRZYŻEM (ul. Szpitalna 21): Wyst. stała: *Dzieje teatru krakowskiego;* wyst. czas.: *Japoński teatr Butho – fotogramy* (do 7 lutego) – czwartek, piątek, sobota (wstęp wolny), niedziela (9 – 15.30); środa (11 – 18), poniedziałek, wtorek – nieczynne;

DOM ŚLĄSKI (ul. Pomorska 2): Wyst. stała: *Kraków 1939 – 1945* – poniedziałek – piątek (9 – 15.30), III sobota i niedziela miesiąca (9 – 15.30), poniedziałek i wtorek po III niedzieli miesiąca – nieczynne;

KAMIENICA HIPPOLITÓW (pl. Mariacki 3 – I piętro): nieczynna do odwołania;

STARA BOŻNICA (ul. Szeroka 24): nieczynna do odwołania;

CELESTAT (ul. Lubicz 16): środa, piątek, sobota, niedziela (9 – 15.30, wstęp wolny), czwartek (11 – 18), poniedziałek, wtorek oraz II sobota i niedziela miesiąca – nieczynne.

ZWIERZYNIECKI SALON ARTYSTYCZNY (ul. Królowej Jadwigi 41): środa (11 – 17), czwartek, piątek (9 – 15), sobota (wstęp wolny), niedziela (10 – 14);

Bilety okresowe MPK

Ul. Lubicz, ul. Basztowa: codz. 6 – 22 (oprócz pierwszego dnia Bożego Narodzenia i Wielkiej Nocy); tylko bilety: jednorazowe, czasowe, grupowe, tygodniowe, jednodniowe

PUNKTY SPRZEDAŻY KOMPUTEROWEJ

Centrum Administracyjne HTS: godz. 6 – 18

Os. Krowodrza Górka (pętla tramwajowa): pon. – pt. godz. 7 – 19, wszystkie sob. 8 – 15

Ul. św. Wawrzyńca 13: pn. – pt. godz. 7 – 19, wszystkie sob. godz. 8 – 15

Ul. Kalwaryjska 32: pn. – pt. godz. 7 – 19, wszystkie sob. 8 – 15

Ul. Polonijna 1: pn. – pt. godz. 7 – 19, wszystkie sob. 8 – 15

Ul. Mogilska 15a: pn. – pt. godz. 7 – 19, wszystkie sob. 8 – 15

Ul. Podwale (przystanek MPK, naprzeciwko księgarni Domu Handlowego Elephant): pon. – pt. godz. 6.30 – 21.30, soboty, niedziele i święta 8 – 20

Ul. Podwale 3: pon. – pt. godz. 7 – 19, wszystkie sob. 8 – 15

Mistrzejowice (pętla autobusowa): pon. – pt. godz. 7 – 19, wszystkie sob. 8 – 15

Centrum D bl. 7: pon. – pt. godz. 7 – 19, wszystkie sob. 8 – 15

Galerie

GALERIA „WIELOPOLE 1" (ul. Wielopole 1, hol Pałacu Prasy): Wystawa rzeźby Paulina Wojtyny. Czynna: pn. – pt. 10 – 19, niedz. 15 – 18.

GALERIA „KRYPTA U PIJARÓW" (ul. Pijarska 2): Wystawa malarstwa i rysunku Aldony Mickiewicz (do 4 lutego). Czynna: wt. – sob. 13 – 17.

GALERIA KOCIOŁ ARTYSTYCZNY (ul. Mikołajska 6, wejście przez sklep): Artyści „Kotła". Wystawa fotograficzna prof. Zbigniewa Łagockiego pt. „Kraków" oraz szkła artystycznego (flakony, misy, patery) Mirosława Stankiewicza i Rafała Gałązki z Brzezin (k. Łodzi). Czynna: pn. – pt. 11 – 19, sob. 10 – 14. **Filia w restauracji „Wierzynek" (Rynek Główny):** Wystawa malarstwa Soni Zengel (do 15 lutego). Czynna: codziennie 9 – 22.

GALERIA RZEŹBY ZWIĄZKU ARTYSTÓW RZEŹBIARZY (ul. Bracka 15): Wystawa rzeźby Marioli Wawrzusiak pt. Pieski" oraz grafiki Rafała Borcza pt. „Psy". Czynna (do 26 lutego): pon. – pt. 12 – 18.

GALERIA „ARTEMIS" (ul. Starowiślna 21, I p.): Kolekcja galerii – malarstwo, rzeźba, grafika. Wystawa malarstwa Piotra Turka (do 10 lutego). Czynna: pon. – pt. 11 – 19, sob. 11 – 15.

GALERIA SZTUKI LOGOS (ul. J. Szujskiego 5): Wystawa malarstwa Barbary Idzik. Czynna (do 27 lutego): codziennie 9 – 18.

FOTO GALERIA (NCK, al. Jana Pawła II 232): Wystawa „Kieślowski nieznany" (fotografie autorstwa Krzysztofa Kieślowskiego i materiały ze zbiorów archiwalnych). Czynna (do 21 lutego): pn. – sb. 9 – 21.

STAWSKI GALLERY (ul. Miodowa 15): Kolekcja własna. Wystawa prac Tomasza Lubaszki (do 6 lutego). Czynna: pon. – pt. 11 – 17.

PIANO NOBILE (Rynek Główny 33, Ip.): Malarstwo, grafika, rzeźba – kolekcja własna. Salon Zimowy. Czynna: wt. – pt. 11 – 18, sb. 11 – 14.

GALERIA MIĘDZYNARODOWEGO CENTRUM KULTURY (Rynek Główny 25, I p.): Wystawa „Romuald Loegler. Dialog z czasem i miejscem". Czynna (do 7 lutego): wt. – sob. 11 – 17, niedz. 11 – 16.

GALERIA CENTRUM (NCK, al. Jana Pawła II 232): Wystawa retrospektywna Carlotty Bologny z okazji 90. rocznicy urodzin (do 10 lutego). Wystawa malarstwa Anny Saby (do 8 lutego). Czynna: pon. – pt. 8 – 21, sob. – niedz. 10 – 18.

GALERIA AUSTRIACKIEGO KONSULATU GENERALNEGO (ul. Cybulskiego 9, sala I piętra): Wystawa Witolda J. Pawlika „Cykl Życia – Słoneczny Krąg" (malarstwo energetyczne, obiekty świetlne, fotografie pod mikroskopem). Czynna (do 19 lutego): pon. – pt. 12 – 16.

GALERIA I TEATR BOGNY LEWTAK-BACZYŃSKIEJ (ul. Floriańska 23/3): Wystawa malarstwa i rysunku: Jadwigi Jarosiewicz, Marka Bałaty, Andrzeja Popiela, „Ogród Muz i Miasto Niespokojne" Bogny Lewtak-Baczyńskiej. Czynna pn. – pt. 11 – 19, sob. 11 – 14.

GALERIA ROZMAITOŚCI (DK „Podgórze", ul. Krasickiego 18/20, I p.): Wystawa „Krakowscy generałowie WP XX wieku". Czynna (do 20 lutego): pon. – pt. 9 – 16, sob. 10 – 13.

GALERIA „POD KOPCEM" (ul. Hofmana 23): Wystawa malarstwa i rysunku Sylwii Góry pt. „Baśniowy świat". Czynna (do 14 lutego): sob. – nd. 12 – 18.

GALERIA „RĘKAWKA" (ul. Limanowskiego 13): Wystawa malarstwa, rysunku, kolekcja mody „Karnawał wenecki" – Iwony Kordas (do 27 lutego). Czynna: pon. – pt. 11 – 18, sb. 11 – 15.

DZIENNIK Akademicki
PISMO WYŻSZYCH UCZELNI KRAKOWA
Nr 90

■ **NAKŁADEM „UNIVERSITASU”** ukazała się książka „Święta Jadwiga Królowa – patronką Europy”. Praca jest

pokłosiem sesji naukowej, która odbyła się na ten temat. Promocja książki odbędzie się 19 lutego o godz. 19 w sali teatralnej kościoła im. św. Jadwigi przy ul. Łokietka. W spotkaniu udział zapowiedzieli ks. kardynał Franciszek Macharski, rektor Aleksander Koj. Książkę przedstawią: prof. Józef A. Gierowski, prof. Tadeusz Ulewicz, biskup Kazimierz Nycz. Po promocji – koncert Leszka Długosza.

■ **BRATNIA POMOC AKADEMICKA** im. św. Jana z Kęt zaprasza na wykład prof. Stanisława Rodzińskiego, rektora ASP w Krakowie „Sztuka współczesna – blef czy poszukiwanie prawdy” który odbędzie się w ramach czwartkowych wykładów interdyscyplinarnych 25 lutego o godz. 18 w sali im. Tomasza Weissa (nr 42) w budynku przy ul. Gołębiej 16 (wejście przez Gołębią 18).

■ **REKTOR – JUBILAT.** 21 stycznia w sali Senackiej Politechniki Krakowskiej odbyło się spotkanie z okazji 60.

Rektor Jubilat Fot. Jan Zych

rocznicy urodzin prof. Kazimierza Flagi, rektora PK. Wygłoszono trzy referaty dotyczące działalności naukowej, zawodowej i organizacyjnej Jubilata. Fot. Jan Zych.

■ **SZLAKIEM CYSTERSÓW.** W Galerii Gil Politechniki Krakowskiej trwa wystawa fotografii Janiny Wieczorek „Szlakiem cystersów w Małopolsce”.

■ **W ZAKŁADZIE CHEMII TEORETYCZNEJ** im. K. Gumińskiego na Wydziale Chemii UJ odbyło się międzynarodowe sympozjum dotyczące teorii funkcjonałów gęstości (Density Functional Theory – DFT). Konferencja została zorganizowana w ramach programu współpracy między Polską a Flandrią.

Użalanie się nad sobą to strata czasu...

Rozmowa z prof. ADAMEM SZYMUSIKIEM, kierownikiem Kliniki Psychiatrii Collegium Medicum UJ

– Od pewnego czasu w klinice słychać język ukraiński i litewski. Czym zajmują się lekarze zza wschodniej granicy?

– W latach osiemdziesiątych, w stanie wojennym spotykaliśmy się z ogromną pomocą kolegów psychiatrów zachodnich, zwłaszcza niemieckich. To oni wyszli z inicjatywą współpracy, wyczuwając nasze potrzeby, naszą izolację. Będę to zawsze pamiętał. Więc w latach dziewięćdziesiątych postanowiliśmy pomóc kolegom ze Wschodu – z Ukrainy, Litwy, Białorusi. Ich izolacja była jeszcze bardziej dojmująca, nie mówiąc o potrzebach. W miarę skromnych możliwości zaczęliśmy zapraszać psychiatrów z Ukrainy, Litwy, Białorusi.

– Polaków?

– Ależ skąd. Psychiatrów. W ogóle nie było wśród nich Polaków. Unikamy podtekstów politycznych.

Najpierw grupa psychiatrów z Krakowa wyjechała na Ukrainę. Zapoznaliśmy się z sytuacją szpitali psychiatrycznych na Ukrainie Zachodniej. Widok przeszedł nasze najgorsze przeczucia. Budynki w ruinie. Brak wszystkiego. Natomiast ludzie niezwykle interesujący. We Lwowie wszyscy mówią po ukraińsku, po rosyjsku, ogromna większość mówi, a przynajmniej rozumie, po polsku. Lekarze znają niemiecki, angielski, albo się uczą języków. Inteligencja. Ambitna. Otwarta na współpracę. Przyjmują nas niezwykle gościnnie. To bywa wręcz krępujące. Wszechogarniająca bieda, a nam stwarzają warunki doskonałe. Okazało się, że do tego prywatnie dopłacali. Zależy im na kontaktach.

– Bo użalanie się nad sobą to strata czasu...

– Zwłaszcza że do odrobienia jest ogromny dystans pomiędzy psychiatrią radziecką i światową. Próbujemy im również ułatwiać bezpośrednie kontakty z zachodnimi psychiatrami. Pojechaliśmy kiedyś na Ukrainę z Anglikami i teraz już kontynuują bezpośrednią współpracę. Na każdy zjazd Polsko-Niemieckiego Towarzystwa Zdrowia Psychicznego zapraszamy lekarzy z Wilna i ze Lwowa. Na Litwie jest wyższy poziom materialny placówek psychiatrycznych i Litwinom łatwiej przychodzą kontakty ze światem. Współpracę tę zapoczątkowali zresztą koledzy psychiatrzy warszawscy.

Najtrudniej jest Białorusinom. Nawet z zaproszeń nie zawsze mogą korzystać.

Współpraca się jednak rozwija. To już jest nieustająca wymiana ludzi. Staramy się ich zapraszać na konferencje, szkolenia, praktyki. Dotyczy to nie tylko lekarzy, ale i innych pracowników, głównie pielęgniarek. Uczestniczy w tym w gruncie rzeczy cała klinika, łącznie ze społeczną otoczką tzn. z placówkami i organizacjami środowiskowymi. Dzięki nim możemy się zdobyć również na skromną pomoc materialną. Fundacja „Hamlet” zorganizowała na przykład transport leków i wyposażenia szpitalnego. Pan profesor Nowosielski przeznaczył część swej nagrody państwowej na urządzenie pracowni plastycznej w jednym z zakładów psychiatrycznych.

Strona ukraińska proponuje wspólne szkolenia pracowników psychiatrii. Ostatnio mieliśmy okazję uczestniczyć (i wystąpić z referatami) na niezwykle ciekawej międzynarodowej konferencji we Lwowie na temat psychofarmakologii i psychoterapii.

W miarę możliwości będziemy tę współpracę kontynuować i rozwijać. Warte wysiłku jest poszerzanie kręgu ludzi kompetentnych, którzy pragną odejść od psychiatrii „radzieckiej”.

– Termin psychiatria „radziecka” odruchowo biorę w cudzysłów...

– Nie chciałbym w tej chwili podejmować rozmowy o tej tragicznej specyfice radzieckiej psychiatrii, o której świat już dziś wie. To osobny temat. Miałem na myśli psychiatrię biologiczną, to znaczy ograniczającą się do leczenia farmakologicznego, w szczelnym zamknięciu bez kontaktów środowiskowych. Współczesna psychiatria już dawno wyszła z zamknięcia. Upowszechniają się różnego rodzaju formy psychoterapii, oddziaływań społecznych, psychiatria środowiskowa. Wypracowano szereg rozwiązań, które chronią pacjenta przed izolacją, pozwalają mu żyć w środowisku, oddziały dzienne, rehabilitacyjne, mieszkania chronione, kluby chorych, stowarzyszenia byłych pacjentów.

– Myślę, że największą potrzebą człowieka – choćby się tego wypierał – jest kontakt z drugim człowiekiem.

– O tak. Nie chciałbym pozostawić wrażenia, że pomoc wschodnim sąsiadom jest jedynie naszą spłatą długu wobec kolegów z Zachodu, którzy nas wspierali w ciężkich chwilach. Oni zresztą z pewnością nie czują się wierzycielami. To był dla nas impuls i gdy teraz wracam myślami do tamtego czasu, uświadamiam sobie, że doszło do niebywałego zacieśnienia więzi światowej psychiatrii. W ubiegłym roku we wszystkie strony świata wyjeżdżało około 150 osób reprezentujących krakowską psychiatrię. Coraz lepiej się znamy, mamy dostęp do światowych osiągnięć. Nasze pośrednictwo w dołączaniu do tego grona kolegów z Ukrainy, Litwy, Białorusi znaczy dla nas wiele. Życzliwe kontakty, często przyjaźnie, sprzyjają zbliżeniu ponad podziałami, łagodzeniu zastarzałych animozji. No i oczywiście dla każdego z nas osobiście te kontakty są bardzo interesujące i wartościowe zawodowo. Samorozumienie, zrozumienie stanowi przecież sens naszej pracy.

Rozmawiała:

HELENA NOSKOWICZ-BIERONIOWA

Sołżenicyn to jedna z najważniejszych postaci naszych czasów

Mieć odwagę widzieć

Aleksander Sołżenicyn w grudniu ubiegłego roku ukończył 80 lat. Z tej okazji telewizja moskiewska pokazała film o pisarzu. Z ekranu mówił mądry, doświadczony człowiek, widzący świat w jego pięknie i brzydocie, zatroskany o losy ludzkości i swego kraju, wrażliwy na dobro i bliski przyrodzie.

Sołżenicyn to jedna z najważniejszych postaci naszych czasów, znakomity pisarz i publicysta. Kto nie zna „Jednego dnia Iwana Denisowicza”, „Oddziału chorych na raka”, „Archipelagu GUŁAG”? Był jednym z tych, którzy jak Jan Paweł II, „Solidarność”, mudżahedini, przyczynił się do upadku komunizmu, chociaż próbuje się jego roli nie dostrzegać. Tak zrobił autor książki „Precz ze starszym bratem”, M. Dobbs, wymieniając z Rosjan broniącego systemu Gorbaczowa i A. Sacharowa, który wierzył w socjalizm z ludzką twarzą.

Biografia Sołżenicyna to droga cierpienia i poniżenia oraz sukcesów, których nie chciano z nim dzielić. Po wojnie przeszedł przez obóz i zesłanie, lecz pobyt w antyludzkich warunkach laboratorium zła uznał za ważne, wzbogacające duchowo doświadczenie życiowe. Nie na długo zabłysło mu słońce na początku chruszczowowskiej odwilży, ale okres ten okazał się wkrótce ideologiczną pomyłką i trzeba było zabić mogące zbyt daleko zaprowadzić iluzje. W odwilżowych latach ukazał się głośny „Jeden dzień Iwana Denisowicza”, pierwsze dzieło rosyjskiej literatury obozowej, do której należą także „Opowieści kołomyskie” Sałamowa i „Wierny Rusłan” Władimowa. Opowiadanie Sołżenicyna kandydowało nawet do nagrody państwowej, lecz gdy po odwilży nastąpił przymrozek o utworze tym i jego autorze nie wolno było nawet wspominać. Doceniono go na Zachodzie, honorując pisarza Nagrodą Nobla, której, inaczej niż kiedyś Pasternak, nie odmówił. W Związku Radzieckim sytuacja wokół Sołżenicyna coraz bardziej się zagęszczała, usłużni „aparatczycy” ze Związku Pisarza judzili, koledzy po piórze zachowywali się haniebnie. Władza postanowiła wydalić niewygodnego pisarza z kraju.

Nie wyjeżdżał z własnej woli, jak wielu innych, którym miał to za złe.

Zachód, ten wymarzony w komunizmie symbol wolności, sprawiedliwości i dobrobytu, rozczarował pisarza. Tak jak wcześniej mówił prawdę swemu narodowi (nie żyć w kłamstwie) tak teraz nie mógł i nie chciał milczeć widząc Zachód z bliska. Słynne przemówienie w Uniwersytecie Harvarda zmieniło radykalnie jego sytuację na Zachodzie: lewicowym inteligentom i środkom masowego przekazu Sołżenicyn był potrzebny jako ten, kto potępiał wynaturzenia systemu, w który wciąż, nie przyjmując do wiadomości faktów, ślepo wierzono. Dlatego upowszechniano „koncepcję złego charakteru”, wedle której złoczyńca Stalin doprowadził do degeneracji świetlanej idei, którą za Marksem wcielał w życie Lenin. Dodajmy jednak, że wówczas nie ujawniono całej prawdy o przywódcy rewolucji, którego Stalin był pojętnym uczniem i gorliwym kontynuatorem. W ważnej książce A. Walickiego „Marksizm i skok do królestwa wolności” mamy niezbite dowody na to, że totalitaryzm tkwił immanentnie w koncepcji Marksa.

Na Sołżenicyna rzucono się z wielu stron, atakowano bezpardonowo, gwałtownie, szczególnie wyróżniali się emigranci Rosjanie, ci zwłaszcza, którzy zachłysnęli się Zachodem i wychwalali panującą tam demokrację, dzięki czemu zaczęli robić kariery, zostawali profesorami na uczelniach, drukowano ich dzieła. Pod adresem Sołżenicyna miotano wyzwiska zdumiewające swą ponurą absurdalnością – porównywano go do Chomeiniego, Stalina, Hitlera! Do łagodnych obelg należało przezwisko: prorok. Jego przeciwnicy mało znali Pismo Święte, dla nich prorokiem był ten, kto wieszczył przyszłość, natomiast przemilczali biblijnych proroków, takich jak Jeremiasz, którzy nawoływali swych współczesnych do poprawy.

Na Zachodzie zaczęto milczeć o Sołżenicynie, który zamknął się niczym w pustelni w swej posiadłości w jednym z najbardziej dziewiczych stanów amerykańskich – Vermoncie i z zapałem pracował, pilnie nasłuchując wieści z kraju, gdzie po odejściu marazmatycznego Breżniewa sporo się zmieniło.

Pisarz postanowił wrócić do kraju. Jego podróż przez Syberię i tłumne spotkania z ludźmi pozwoliły mu lepiej zrozumieć sytuację. Bardziej wierzył głosowi narodu niż jego przywódcom i postępowym intelektualistom, którzy szybko zapominali o swej niezbyt chwalebnej przeszłości. Przez pewien czas udostępniono mu nawet ekran telewizyjny, ale nie tego oczekiwano, co głosił. Pisarz daleki był od modnych ideologicznych frazesów, sytuację oceniał krytycznie, widział nieporadność władzy, reformy napiętnował jako nieudolne i wyniszczające. Nie był politykiem, lecz jak zawsze dotąd, moralistą. Głosił prawdy trudne, a takich niechętnie się słucha. Zaczęto powtarzać, że odstaje, nie rozumie rzeczywistości, za długo był za granicą i nie zna jej realiów. Twierdzono, że przestano go słuchać i czytać i jak niegdyś, choć innymi metodami, usuwano w cień.

Ataki ze strony liberalnej inteligencji i „postępowych Europejczyków” spadły na pisarza za jego ostatnią książkę – „Rosja w zapaści”, w której zatroskany pisze o narodzie i patriotyzmie, nawołuje do poprawy i wskazuje drogi naprawy. Atakują go ci, także i u nas, dla których naród to niepojęty twór. Wierzą oni w nową odmianę internacjonalizmu i nowy eksperyment antropologiczny, w którym istotę określaną homo sovieticus ma zastąpić wzorcowy homo europeicus. Sołżenicyn odpycha wielu czytelników, bo odrzuca wartości łatwe, atrakcyjne w swej dostępności, lecz jałowe i wręcz niszczące. I na nic zda się straszenie pisarzem. Ma on odwagę widzieć i obcy mu jest konformizm.

LUCJAN SUCHANEK

Rodziny uniwersyteckie – Zollowie (1)

Fryderyk – senior (1834–1917)

Zollowie pochodzą z miasta Illingen w Wirtembergii. Pod koniec XVIII w. przez Węgry przybył do Małopolski pierwszy Zoll; miał na imię Fryderyk Wilhelm i był Niemcem. Został niebawem burmistrzem Myślenic. Jego syn Józef, budowniczy dróg i mostów oraz burmistrz miasta Podgórza ożenił się z Polką, Katarzyną Wątorską i uważał się za Polaka. W tym duchu, co jest w znacznym stopniu zasługą Katarzyny, wychował swe dzieci. W Krakowie Zollowie zamieszkali pod koniec lat 40. XIX w.

Józef oraz jego synowie rozpoczęli krakowską historię rodziny, zaś najstarszy z synów Fryderyk (wg tradycji, każdy najstarszy syn nowego pokolenia otrzymuje to imię), interesujący nas w szczególności – uniwersytecką linię rodu.

Zollowie odznaczali się mrówczą pracowitością i umiejętnością pełnienia jednocześnie kilku funkcji jak i osiągnięciami w działalności naukowej oraz publicznej. Wyróżniali się także umiłowaniem Polski, bez względu na cenę, jaką musieli za to płacić: stryj Fryderyka seniora – Jan Antoni walczył w powstaniu listopadowym, 18-letni brat Fryderyka Ludwik zmarł w 1863 r. na skutek ran odniesionych w bitwie pod Strojnowem w czasie powstania styczniowego; wnuk Fryderyka seniora – Fryderyk jun. II (ojciec prof. Andrzeja Zolla) był żołnierzem AK i brał udział w powstaniu warszawskim, a jego dwaj synowie Fryderyk i Feliks zginęli w czasie walk powstańczych.

Ród Zollów jest jeszcze jednym przykładem – cytuję Stanisława Tarnowskiego – „jak ta (...) ziemia polska ma własność czy dar przyswajania, przybierania sobie synów".

Działalność należycie oceniona

Fryderyk Zoll senior urodził się w Dolnej Wsi pod Myślenicami. Maturę zdał w Gimnazjum św. Anny w Krakowie (1852). Studia prawnicze w UJ ukończył w 1856 r., doktorat z prawa rzymskiego uzyskał dwa lata później. W Prokuratorii Skarbu w Krakowie odbywał praktykę prawniczą, pogłębiając jednocześnie wiedzę w dziedzinie prawa cywilnego i administracyjnego. Podstawowym jednak przedmiotem jego zainteresowań było prawo rzymskie, „główne źródło historyczne praw cywilnych obowiązujących w państwach europejskich".

W l. 1860–61 rozpoczął się proces polonizacji UJ. Korzystając z możliwości prowadzenia wykładów w ojczystym języku, Zoll wniósł w 1862 r. podanie o habilitację z prawa rzymskiego. Uzyskał w tym samym roku tytuł doktora habilitowanego i rozpoczął wykłady z prawa rzymskiego w języku polskim. Prowadził je ponad 40 lat. W r. 1863 został profesorem nadzwyczajnym i kierownikiem Katedry Prawa Rzymskiego (miał 29 lat), a w r. 1865 profesorem zwyczajnym.

Fryderyk senior pięciokrotnie pełnił obowiązki dziekana Wydziału Prawa, dwukrotnie był prorektorem, a trzy lub czterokrotnie (1875/86, 1876/77, 1893/94) rektorem Uniwersytetu. Jednocześnie sprawował funkcje pozauniwersyteckie: w 1864 r. został członkiem Towarzystwa Naukowego Krakowskiego, zaś w 1873 członkiem czynnym Akademii Umiejętności (od r. 1890 był wiceprezesem AU), od r. 1879 był wiceprzewodniczącym Komisji Rządowej Egzaminacyjnej, od 1878 radnym m. Krakowa, a od 1883, przez 20 lat, posłem do Sejmu Krajowego. W 1864 Fryderyk Zoll ożenił się z Heleną Seeling-Saulenfels, z którą miał trzech synów: Fryderyka, Antoniego i Józefa.

Działalność naukowa oraz publiczna prof. Zolla została należycie oceniona, stąd nie tylko nowe obowiązki, ale zaszczyty i odznaczenia: tytuł c.k. Radcy Rządowego, szlachectwo, członkostwo Izby Panów, tytuł c.k. Radcy dworu, honorowe obywatelstwo Podgórza, Myślenic i Zatora, członkostwo czeskiego Królewskiego Towarzystwa Naukowego, członkostwo AU w Pradze, doktorat h.c. Uniwersytetu Jana Kazimierza we Lwowie. W 1887 r. Franciszek Józef odznaczył Fryderyka Zolla Orderem Żelaznej Korony, w 1898 otrzymał medal honorowy za długoletnią służbę, a w r. 1900 Komandorię Orderu Franciszka Józefa. Mnogość honorów podsumował Stanisław Tarnowski następująco: „On sam przyjmował te odznaczenia wdzięcznie, ale ich nie pragnął".

Fryderyk Zoll senior zmarł w Krakowie w 1917 r.; pochowany został na cmentarzu w Podgórzu.

W 1936 r. Prezydent RP odznaczył prof. Zolla pośmiertnie Krzyżem Komandorskim Polonia Restituta.

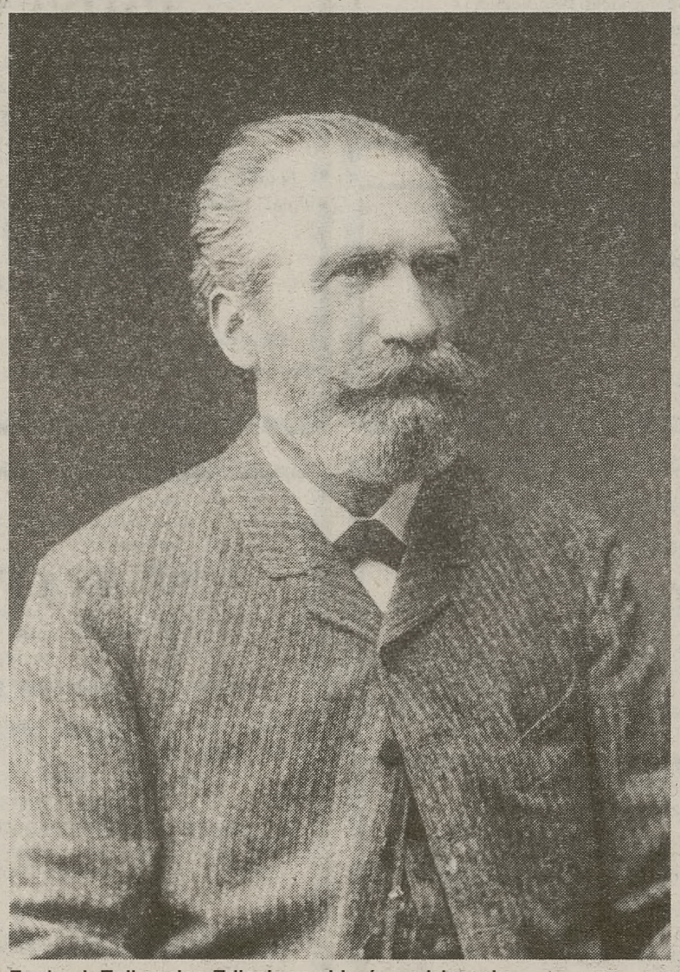

Fryderyk Zoll senior. Zdjęcie ze zbiorów rodzinnych.

Fot.: Walery Rzewuski

Pierścień z monetą Justyniana

Najważniejszą formą działalności Zolla była twórcza praca naukowa. Dorobek Wydziału Prawa z tego okresu – napisał Michał Patkaniowski – jest znikomy. „Wiele ówczesnych profesorów (...) uznać należy za miernoty". Impulsem gwałtownego rozwoju Wydziału i Uniwersytetu na początku lat 60. XIX w. było ponowne spolszczenie oraz przywrócenie autonomii Uczelni (nb. repolonizacja nie objęła UJK we Lwowie). W tych szczęśliwych okolicznościach wiąże się Fryderyk Zoll z Uniwersytetem Jagiellońskim na zawsze.

Obejmując Katedrę Prawa Rzymskiego po profesorze Niemcu, Zoll wiedział, iż musi przeprowadzić reformę całego zakładu, przede wszystkim więc: przystosować do nowych czasów naukę prawa rzymskiego poprzez przeniesienie na nasz grunt zdobyczy światowej romanistyki, skierować ją na samodzielne tory badań naukowych, tzn. umożliwić prowadzenie działalności twórczej, rozwijając i rozwiązując szereg zagadnień spornych w prawie rzymskim i dokonując całościowego opracowania przedmiotu.

W 1973 r. Zoll wystąpił przeciw traktowaniu prawa rzymskiego na sposób niemiecki, który polegał na przetworzeniu i dostosowaniu przedmiotu do stosunków niemieckich: „... romaniści winni tedy zajmować się wyłącznie »czystym prawem rzymskim« i w jego studium i w nauczaniu sięgać do zbioru Justyniana". Kierunek ten polegał „na wydobyciu i wyjaśnieniu wewnętrznej treści norm prawa rzymskiego" (M. Patkaniowski), w mniejszym stopniu na badaniach jego historycznego rozwoju. Swe poglądy na rolę prawa rzymskiego i metodę jego nauczania w Uniwersytecie Jagiellońskim ujawnił Zoll podczas międzynarodowego zjazdu prawników w Wiedniu oraz europejskiej dyskusji nt. miejsca prawa rzymskiego na przełomie XIX i XX w.; wcześniej jego poglądy stały się uniwersytecką rzeczywistością.

Działalność naukowa Zolla przejawiała się w licznych pracach mających fundamentalne znaczenie dla nauki prawa polskiego. Wśród wydanych prac wyróżnić należy m.in.: „Pandekta", „O krytycznych badaniach tekstów zbiorów justyniańskich", „Historia prawodawstwa rzymskiego", „Cezaryzm w Rzymie" czy „Rzymskie prawo prywatne". Dzieła te do dziś zajmują w polskiej nauce prawa antycznego poczesne miejsce.

Osiągnięcia Zolla przekraczają granice Krakowa i Polski; sukcesem Zolla było również przejęcie i kontynuacja jego badań przez uczniów i następców, a więc profesorów: Fiericha, Krzymuskiego, Krzyżanowskiego, Wróblewskiego, Taubenschlaga i in.

W 1903 r. obchodzono jubileusz 40-lecia pracy naukowej Fryderyka Zolla – seniora. Uroczystości miały momenty wzniosłe i humorystyczne; obchodzili je Polacy („od najmniejszego po namiestnika" Fryderyk Zoll jr.) oraz obcy. I z tej to okazji został prof. Zoll hojnie obdarowany przez Uniwersytet i Kraków. Otrzymał m.in. pierścień ozdobiony złotą monetą cesarza Justyniana. Przechowywany do dziś pierścień ma charakter przechodni – otrzymuje go każdy kolejny w prostej linii Zoll po uzyskaniu habilitacji.

(cdn.)

HELENA BYRSKA

Poczet rektorów Uniwersytetu

XLV. Jan z Dobrej (zm. 1447)

Według Jana Długosza, Jan z Dobrej nazywał się Oszkowski. Pochodził ze wsi Oszkowice i do stanu szlacheckiego się nie zaliczał. Jan z Dobrej do metryki studentów Uniwersytetu Krakowskiego został zapisany w 1419 r. Pochodził zapewne z zamożnej rodziny, skoro uiścił pełną opłatę immatrykulacyjną. W 1426 r. uzyskał stopień bakałarza artium na Wydziale Filozoficznym. W rok później za dziekanatu Jana Orienta zdobył stopień magistra sztuk wyzwolonych. W bliżej nie określonym czasie, być może około 1431 r., rozpoczął studia na Wydziale Medycznym Uniwersytetu w Krakowie. Jego mistrzem na Wydziale Medycyny był Mikołaj Oszkowski, lekarz króla Władysława Jagiełły. Możliwe że Jan z Dobrej był krewniakiem M. Oszkowskiego.

Studia lekarskie zakończył uzyskaniem doktoratu przed 1440 r. W 1440 r. został wybrany rektorem Uniwersytetu Krakowskiego. Okres wyboru na rektora był nietypowy. Pierwsza znana wzmianka o pełnieniu urzędu rektora przez Jana z Dobrej pochodzi z lutego 1440 r., a więc dwa miesiące wcześniej niż przewidywały wybór rektora statuty uniwersyteckie. Jan z Dobrej był wówczas i w roku następnym dziekanem Wydziału Medycznego. Nieprzypadkowo właśnie medyka wybrano na rektora Uniwersytetu.

Rok 1439 był w Polsce nieurodzajny, nastąpił głód i wystąpiły objawy zarazy. Uzasadnionym posunięciem było, że na rektora wybrano osobę, która z racji wykształcenia mogła próbować walczyć z zarazą.

***

Z początkowego okresu jego działalności na urzędzie rektorskim zachował się dokument, w którym Jan z Dobrej wraz z przedstawicielami Uniwersytetu prosi biskupa krakowskiego Zbigniewa Oleśnickiego o nadanie magistrowi Janowi ze Słupczy beneficjum w kolegiacie św. Floriana na Kleparzu i plebanii w Olkuszu. W dniu 26 sierpnia 1440 r. Jan z Dobrej jako rektor Uniwersytetu Krakowskiego oraz arcybiskup gnieźnieński Wincenty Kot wystosowali pismo do soboru bazylejskiego. W 1441 r. jako były rektor i przedstawiciel Wydziału Lekarskiego wszedł w skład komisji mającej za zadanie zapoznać się z przywilejami i statutami Uniwersytetu, a następnie wysunąć wnioski dotyczące reformy uczelni. Był wówczas dziekanem Wydziału Medycznego. W rękopisie zachowały się jego wypisy z traktatów medycznych.

Na podstawie lektury pisarzy medycznych zarówno starożytnych jak i średniowiecznych, Jan z Dobrej napisał pierwszy znany nam program studiów medycznych na Uniwersytecie Krakowskim. Interesował się głównie problematyką występowania i leczenia zarazy, której nawroty dziesiątkowały ludność aż do końca XVIII w. W rękopisach należących do jego biblioteki zachowało się kilkanaście traktatów dotyczących zarazy, albo skopiowanych przez Jana z Dobrej, albo z jego uwagami. W jednym z rękopisów, obecnie przechowywanym w Bibliotece Kórnickiej, napisał zasady, jakich należy przestrzegać, by uniknąć zarażenia się morowym powietrzem.

***

Był on najprawdopodobniej człowiekiem świeckim, przy wymienianiu go w źródłach brak jest jakiejkolwiek tytulatury duchownej. Być może to jego dotyczy notatka z 1441 r. o profesorze medycyny, który był żonaty.

Jan z Dobrej był pierwszym medykiem wykształconym w Krakowie, który objął urząd rektora Uniwersytetu.

Jakub Zaborowski wraz z Janem z Dobrej po 1440 r. ufundowali szpital dla ubogich w Wiślicy przy kościółku św. Ducha. Dochody szpitala i proboszcza tego kościółka stanowić miały dobra we wsi Siedlec nieopodal Wiślicy.

Jan z Dobrej posiadał dość obszerną bibliotekę. Zachowało się z niej sześć rękopisów w Bibliotece Jagiellońskiej. Kodeksy z jego biblioteki dotyczyły nie tylko medycyny, ale także filozofii i teologii. Jan z Dobrej zmarł 1 września 1447 r. i na krótko przed śmiercią księgozbiór swój zapisał Bibliotece Kolegium Większego. Wykonawcami swego testamentu wyznaczył byłych rektorów Akademii Krakowskiej Dziersława z Borzynowa i Jakuba Parkosza z Żórawic.

ZDZISŁAW PIETRZYK

Ody i miedzioryty

Minęło 410 lat od przygotowania przez Tomasza Tretera stu miedziorytów i stu ód ku czci wielkiej postaci Stanisława Hozjusza.

Dzieło Tretera (Theatrum virtutum Divi Stanislai Hosii, Romae 1588 – Teatr cnót świątobliwego Stanisława Hozjusza) zachowało się do naszych dni w dwóch bodaj egzemplarzach właściwie rękopiśmiennych. Krakowskie wydawnictwo Collegium Columbinum Wacława Waleckiego z UJ, w serii Biblioteka Tradycji Literackich (nr 20) wydało faksymile miedziorytów i tekstów ód w jednym tomie. Sponsorami edycji są: Uniwersytet Jagielloński i Wydawnictwo Jagiellonia SA, zaś szatę edytorską tej publikacji przygotowało Wydawnictwo Naukowe DWN w Krakowie.

Muzyka i nagrody

27 stycznia odbył się w Auli Nowodworskiego koncert zespołów artystycznych UJ: Krakowskiego Chóru Akademickiego, Chóru Akademickiego „Con Amore", Uniwersyteckiej Orkiestry Barokowej „Consortium Iagellonicum" oraz Zespołu Pieśni i tańca „Słowiańki". Przy tej okazji wręczono stypendia na wyjazdy zagraniczne na rok 1999 oraz nagrody za szczególne osiągnięcia w dziedzinie współpracy międzynarodowej.

Konwersatorium Pielgrzymkowe

Harmonogram posiedzeń Konwersatorium Pielgrzymkowego na rok 1999.

18 lutego br. Stanisław Rzeźniczak – klasztor oo. Paulinów na Skałce: *Nauczycielska pielgrzymka na Jasną Górę „Warsztaty w Drodze".*

18 marca. mgr Daniel Szałankiewicz – Instytut Geografii UJ: *Obiekty sakralne w krajobrazie pogranicza kulturowego wschodniej części Karpat Polskich.*

15 kwietnia. Dr Urszula Janicka-Krzywda – Muzeum Etnograficzne: *Karpackie legendy o błogosławionej Kunegundzie.*

20 maja. Prof. Wincenty Harmata – Instytut Biologii Środowiskowej UJ: *Historia cudownego obrazu matki Bożej Kochawińskiej.*

10 czerwca. Mgr Hanna Smólska – Seifert: *Impresje pielgrzymkowe.*

21 października. O. Karol Lipiński – kustosz Sanktuarium na Świętym Krzyżu: *Sanktuarium na Świętym Krzyżu – tradycje pielgrzymkowe i współczesność.*

18 listopada. Prof. Konrad Rudnicki – Uniwersytet Jagielloński: *Ośrodki pielgrzymkowe mariawitów w Polsce.*

16 grudnia: Mgr Barbara Skowron – Akademia Teologii Katolickich: *Losy wizerunków maryjnych z terenów wschodnich dawnej Rzeczypospolitej*

Wszystkie posiedzenia odbywają się w Instytucie Geografii Uniwersytetu Jagiellonskiego, ul. Grodzka 64. Początek posiedzeń o godz. 16.00

Dziennik Akademicki

Redagują: Hanna Kowalska, Marek Lovell, Marian Nowy

Adres redakcji
Kraków, ul. Wielopole 1
tel. 61–99–247

Redakcja zastrzega sobie prawo skracania artykułów i korespondencji oraz opatrywania ich własnymi tytułami.

Konto:
nr 323415–1023 „Dziennik Akademicki"
BPH SA IV/O – Kraków

Z głębokim smutkiem przyjąłem wiadomość o śmierci

ś † p

JERZEGO TUROWICZA

wielkiego Polaka, prawego Człowieka,
wybitnego intelektualisty.

Najbliższym Zmarłego
składam wyrazy głębokiego współczucia

Senator R. P.
Stefan Jurczak

Koleżance

Zofii Trzupek

wyrazy serdecznego współczucia
z powodu śmierci OJCA
składa

Dyrekcja, Koleżanki i Koledzy z ZSB nr 1

Koledze

Aleksandrowi Liszce

wyrazy głębokiego współczucia z powodu śmierci MATKI
składają

Współpracownicy
z PBM „AUTOKOL"

Z głębokim żalem zawiadamiamy, że w dniu 28 stycznia 1999 r.
zasnęła w Panu w wieku 92 lat

ś † p

HELENA DZIEWIŃSKA

z domu Achard

Msza święta żałobna przy Zmarłej odprawiona zostanie
w środę, dnia 3 lutego 1999 roku o godz. 14.00
w kaplicy na cmentarzu w Wieliczce,
po czym nastąpi odprowadzenie Zmarłej
na miejsce wiecznego spoczynku do grobowca rodzinnego.

Pogrążeni w głębokim smutku

Córka i Syn z Rodzinami

Prosimy o nieskładanie kondolencji.

Ś † p

mgr WŁADYSŁAWA GRAJEK

z domu Wydrych

absolwentka Uniwersytetu Jagiellońskiego,
emerytowana nauczycielka w Krakowie,

Najdroższy Żona, Mamusia, Siostra i Babcia,
po długiej i ciężkiej chorobie, nie poddając się do końca
odeszła od nas dnia 28 stycznia 1999 r.

Nabożeństwo żałobne odprawione zostanie w środę,
dnia 3 lutego 1999 r. o godz. 14.20
w kaplicy na cmentarzu Batowickim,
po czym nastąpi odprowadzenie Zmarłej
na miejsce wiecznego spoczynku,
o czym zawiadamiają pogrążeni w głębokim smutku

Mąż, Syn, Synowa, Siostry,
Wnuczek i Rodzina

Naszej Koleżance

Pani mgr Dorocie Skoczylas

pragniemy złożyć wyrazy głębokiego współczucia
z powodu śmierci MATKI

Koleżanki i Koledzy
ze Szkoły Podstawowej Nr 127
w Krakowie

Drogiej Koleżance

Pani Janinie Blecharz

wyrazy głębokiego żalu i współczucia z powodu śmierci MĘŻA
składają

Zarząd „TECHMA-KRAKÓW"
oraz Koleżanki i Koledzy

Ś † p

HALINA TOMASIK

Kochana Siostra, Bratowa, Ciocia
były długoletni pracownik Zrzeszenia Prywatnego Handlu i Usług,
po długiej i ciężkiej chorobie,
opatrzona św. Sakramentami, zmarła dnia 20 stycznia 1999 r.

Nabożeństwo żałobne przy Zmarłej odprawione zostanie w środę,
dnia 3 lutego 1999 r. o godz. 13.00 w kaplicy na cmentarzu Rakowickim,
po czym nastąpi odprowadzenie Zmarłej
na miejsce wiecznego spoczynku,
o czym zawiadamiają pogrążeni w smutku

Brat wraz z Rodziną

Prosimy o nieskładanie kondolencji.

Z głębokim żalem zawiadamiamy, że w dniu 28 stycznia 1999 r.
po długiej i ciężkiej chorobie,
opatrzony św. Sakramentami, zasnął w Panu nasz
najdroższy Mąż, Tatuś, serdeczny Przyjaciel,
Człowiek skromny, pełen dobroci i otwartego serca

ś † p

WITOLD JUSZCZYK

Nabożeństwo żałobne przy Zmarłym odprawione zostanie
w środę, dnia 3 lutego 1999 r. o godz. 13.00
w kaplicy na cmentarzu Salwatorskim,
po czym nastąpi odprowadzenie Zmarłego
na miejsce wiecznego spoczynku
do grobowca rodzinnego.

Pogrążeni w głębokim smutku

Żona, Córka, Zięć i Rodzina

Prosimy o nieskładanie kondolencji.

Panu

Prof. dr. hab. inż. Lechowi Lewandowskiemu

wyrazy głębokiego współczucia z powodu śmierci MATKI
składają

Pracownicy
Katedry Tworzyw Formierskich WO/AGH

W dniu 5 lutego 1999 r. o godz. 7.30
w pierwszą rocznicę śmierci

ADAMA GRABKOWSKIEGO

zostanie odprawiona msza św. w kościele św. Mikołaja
przy ul. Kopernika 9,
o czym zawiadamia

Żona

Ś † p

URSZULA PRZYSIECKA

Najukochańsza Mamusia, Siostra, Babcia i Prababcia
przeżywszy lat 74, po krótkiej i ciężkiej chorobie,
opatrzona św. Sakramentami zmarła dnia 28 stycznia 1999 r.

Nabożeństwo żałobne przy Zmarłej odprawione zostanie we wtorek,
dnia 2 lutego 1999 r. o godz. 13.00 w kaplicy na cmentarzu Rakowickim,
po czym nastąpi odprowadzenie Zmarłej
na miejsce wiecznego spoczynku,
o czym zawiadamiają pogrążeni w głębokim smutku

Synowie, Synowe, Wnuki,
Prawnuczka i Rodzina

Prosimy o nieskładanie kondolencji.

ZAKŁAD USŁUG POGRZEBOWYCH „LILIA" S.C.

Kraków, ul. św. Łazarza 19, tel. 421-24-80
zakład czynny w godz. 7 - 16

poleca

BEZPŁATNE USŁUGI POGRZEBOWE W RAMACH ZASIŁKÓW ZUS

Sprzedaż trumien, obsługa żałobników, transport krajowy i zagraniczny, kremacja, wieńce, nekrologi.

KOMPLEKSOWĄ OBSŁUGĘ POGRZEBÓW

Dyżur całodobowy, przewóz z mieszkań, również w niedziele i święta. ☎ **637-88-76**

W trzecią bolesną rocznicę śmierci

śp. dr. n. med.

ZDZISŁAWA GAŁUSZKI

zostanie odprawiona msza św. 3 lutego o godzinie 19.15
w kaplicy Księży Michalitów, ul. Kazimierza Wielkiego 95a,
na którą zaprasza życzliwych Jego pamięci

Żona

Panu Doktorowi Henrykowi Olechnowiczowi
Ordynatorowi Oddziału Chirurgii Klatki Piersiowej Krakowskiego Szpitala
Specjalistycznego im. Jana Pawła II oraz Panu Doktorowi Wojciechowi
Gocykowi i wszystkim pozostałym Lekarzom, Pielęgniarkom, Salowym
Oddziału serdeczne podziękowanie
za fachową pomoc lekarską i niezwykle troskliwą opiekę w czasie ciężkiej
choroby naszego Brata

STANISŁAWA KNAPIKA

składa

Rodzeństwo

Ś † p

ZYGMUNT MAŚLANIEC

kochany Mąż, Ojciec, Brat i Dziadziuś

były długoletni zasłużony pracownik „Mostostalu" SA Kraków

przeżywszy lat 70, po długich i ciężkich cierpieniach,
zasnął w Panu dnia 21 stycznia 1999 r.

Nabożeństwo żałobne przy Zmarłym odprawione zostanie
w środę, dnia 3 lutego 1999 r. o godz. 13.40,
w kaplicy na cmentarzu Rakowickim,
po czym nastąpi odprowadzenie Zmarłego
na miejsce wiecznego spoczynku,
o czym zawiadamiają pogrążeni w głębokiej żałobie

Żona, Córka z Mężem, Wnuk i Brat z Rodziną

ZAKŁADY POGRZEBOWE

Przedsiębiorstwa Usług Komunalnych Sp. z o.o

ul. Rakowicka 41, 7.00 - 16.00, tel. 412-40-60, **ul. Rakowicka 35a**, 7.00 - 16.00,
święta 8.00 - 14.00, tel. 411-47-76
cm. Grębałów 7.30 - 15.30, sobota 8.00 - 14.00, tel. 645-31-61
ul. Reduty, obok cmentarza Batowice, całą dobę,
również w niedziele i święta, tel. 411-35-26, 411-45-02, 411-45-04
cm. Podgórze, 7.30 - 15.30, tel. 656-55-11

BEZGOTÓWKOWE USŁUGI POGRZEBOWE w ramach zasiłków ZUS, KRUS i inne

Kompleksowa obsługa pogrzebów, duży wybór trumien,
obsługa żałobników, transport krajowy i zagraniczny,
kremacja, wieńce, nekrolog, formalności w USC.

CAŁODOBOWY PRZEWÓZ Z MIESZKAŃ,
także w soboty i święta
☎ **411-45-02,** ☎ **411-45-04**

„Bóg dając nam dar wspomnień
pozwala, by i w styczniu zakwitły róże"

Ś † p

inż. arch. JÓZEF POLAK

mistrz kamieniarski,

najukochańszy Tato, Brat, Dziadziuś i Wujek,
przeżywszy lat 77, po krótkiej i ciężkiej chorobie,
opatrzony św. Sakramentami, odszedł od nas dnia 27 stycznia 1999 r.

Nabożeństwo żałobne przy Zmarłym odprawione zostanie
we wtorek, dnia 2 lutego 1999 r. o godz. 10.00 w kaplicy
na cmentarzu Podgórskim, po czym nastąpi odprowadzenie
Zmarłego na miejsce wiecznego spoczynku do grobowca rodzinnego,
o czym zawiadamiają pogrążeni w głębokim bólu i żalu

Kasia z Mikołajem i Mamą, Siostra, Siostrzenice i Siostrzeniec
z Rodzinami oraz Przyjaciele i Pracownicy Zmarłego

Prosimy o nieskładanie kondolencji.

Ś † p

inż. JAN ŻAK

leśnik,

najukochańszy Mąż, Tatuś, Brat i Dziadziuś,
były długoletni pracownik Biura Urządzania Lasu i Geodezji
Leśnej w Krakowie Urzędu Wojewódzkiego w Krakowie,
i Okręgowego Zarządu Lasów Państwowych w Krakowie.

przeżywszy lat 78, opatrzony św. Sakramentami
zmarł dnia 27 stycznia 1999 r.

Nabożeństwo żałobne przy Zmarłym odprawione zostanie
we wtorek, dnia 2 lutego 1999 r. o godz. 14.20 w kaplicy na
cmentarzu Rakowickim, po czym nastąpi odprowadzenie
Zmarłego na miejsce wiecznego spoczynku,
o czym zawiadamiają pogrążeni w głębokim smutku

Żona, Córki z Mężami i Wnukami oraz Rodzina

Prosimy o nieskładanie kondolencji.

Z głębokim żalem żegnamy

KAROLA STASZCZYKA

który odszedł 27 stycznia 1999 r.

Był chłopcem przyjaznym wobec świata i ludzi,
dobrym i życzliwym człowiekiem.
Trudno pogodzić się z myślą, że nie ma Go wśród nas.

Łączymy się w bólu z Jego Najbliższymi

Dyrekcja, Grono Pedagogiczne, Uczniowie i Pracownicy Szkoły

Z głębokim żalem zawiadamiamy, że 26 stycznia 1999 roku, opatrzony św. Sakramentami, po ciężkiej chorobie zmarł

ś † p

JÓZEF BĄK

Pogrzeb naszego najukochańszego Taty i Dziadziusia rozpocznie się mszą świętą w kaplicy na cmentarzu Rakowickim w Krakowie w dniu 9 lutego 1999 roku o godz. 12.20, po której nastąpi odprowadzenie Zmarłego na miejsce wiecznego spoczynku.

Córki i Syn z Rodzinami

„Przed Nią skończyła się już droga
pełna chaosu, śmiechu też
Halina wspaniałym była człowiekiem
Nam się wydaje, że wciąż jest".

Z głębokim bólem zawiadamiamy, że odeszła od nas na zawsze, w wieku 77 lat, w dniu 26 stycznia 1999 r. w Krakowie
Nasza Najlepsza i Najukochańsza Mamusia i Babunia,
Człowiek wielkiej dobroci i prawości

ś † p

HALINA DYCYAN
z domu Jakimowska

wieloletni, bezgranicznie oddany swej pasji choreograf dziecięcych zespołów tanecznych, wielki przyjaciel dzieci, którym poświęciła kilkadziesiąt lat swego pracowitego życia.

Nabożeństwo żałobne przy Zmarłej odprawione zostanie w czwartek, dnia 4 lutego 1999 r. o godz. 11.00 w kaplicy na cmentarzu Rakowickim, po czym nastąpi odprowadzenie Zmarłej na miejsce wiecznego spoczynku.

Pogrążeni w głębokim smutku i żalu

Córki, Siostra, Brat, Synowa, Zięć, Wnuczki, Wnuki, Prawnuczek, Bratowa, Szwagrowie wraz z pozostałą Rodziną

Prosimy o nieskładanie kondolencji.

Z głębokim żalem zawiadamiamy, że dnia 21.01.1999 r. przeżywszy lat 68, po długiej a ciężkiej chorobie, zmarł

ś † p

ZBIGNIEW SZCZEPANIK

długoletni starszy projektant
byłego Biura Przemysłu Skórzanego w Krakowie,
Najdroższy Mąż, Brat, Ojciec i Dziadek.

Nabożeństwo żałobne odprawione zostanie w czwartek, dnia 4.02.99 r. o godz. 9.00 w kościele parafialnym Ruczaj-Zaborze.

Odprowadzenie prochów Zmarłego z kaplicy na cmentarzu Rakowickim na miejsce wiecznego spoczynku nastąpi w czwartek, dnia 4.02.99 r. o godz. 14.00.

Pogrążeni w głębokim smutku

Żona, Siostra i Synowie z Rodzinami

Prosimy o nieskładanie kondolencji.

Z głębokim żalem zawiadamiamy, że dnia 26 stycznia 1999 r. w 77. roku życia zmarła nasza najukochańsza Żona i Matka

ś † p

dr med. JANINA ŚWIERZOWA
z domu Eisele

specjalista onkolog, były wieloletni pracownik Centrum Onkologii w Krakowie, łączniczka Armii Krakowiej, współpracownik "Żegoty".

Odprowadzenie Zmarłej na miejsce wiecznego spoczynku nastąpi we wtorek, dnia 2 lutego 1999 r. o godzinie 14.00 na cmentarzu komunalnym w Rabce.

Pogrążeni w głębokim smutku

Mąż, Syn, Synowa i Rodzina

Z głębokim żalem zawiadamiamy, że w dniu 27 stycznia 1999 r. po długiej i ciężkiej chorobie, opatrzona św. Sakramentami, zmarła w wieku 88 lat, najukochańsza Ciocia

ś † p

IRENA MORCZYŃSKA
z d. Reither

emerytowana nauczycielka i wychowawczyni.

Msza św. odprawiona zostanie w środę, dnia 3 lutego 1999 r. o godz. 11.00 w kościele Najświętszej Marii Panny Wspomożenia Wiernych, ul. Tyniecka 39, po czym nastąpi odprowadzenie Zmarłej na miejsce wiecznego spoczynku o godz. 13.00 z domu przedpogrzebowego na cmentarzu Rakowickim.

Z prośbą o modlitwę, pogrążeni w smutku

Rodzina, Podopieczny i Wychowankowie

Ś † p

JAN ŁUKAŃKO

Najukochańszy Tatuś, Teść, Dziadziuś,

żołnierz kampanii wrześniowej,

przeżywszy lat 84, po długiej i ciężkiej chorobie, opatrzony św. Sakramentami, zasnął w Panu dnia 26 stycznia 1999 r.

Nabożeństwo żałobne odprawione zostanie we wtorek, dnia 2 lutego 1999 r. o godzinie 13.00 w kaplicy na cmentarzu w Batowicach, po czym nastąpi odprowadzenie Zmarłego na miejsce wiecznego spoczynku, o czym zawiadamiają pogrążeni w głębokim smutku

Córka, Syn, Zięć, Wnuki i Rodzina

Z głębokim żalem zawiadamiamy, że w dniu 28 stycznia 1999 r. zmarła, przeżywszy 71 lat, nasza Ukochana Żona, Matka i Babcia

ś † p

DANUTA PIĘTA

były nauczyciel oraz pracownik Wydziału Oświaty i kombatant, członek Związku Sybiraków.

Nabożeństwo żałobne odbędzie się w dniu 3 lutego 1999 r. o godz. 9.40 w kaplicy cmentarnej w Batowicach, po czym nastąpi odprowadzenie Zmarłej na miejsce wiecznego spoczynku, o czym zawiadamiają pogrążeni w głębokim smutku

Mąż, Córka, Syn, Synowa, Zięć i Wnuczki

Prosimy o nieskładanie kondolencji.

Serdecznie dziękuję Zespołowi Pracowników II Klinicznego Oddziału Chorób Wewnętrznych 5 Wojskowego Szpitala Klinicznego w Krakowie - Kierownikowi Oddziału Panu płk. dr. n. med. Andrzejowi Lipce, Pani dr Marioli Mróz-Zawistowskiej, Panu dr. med. Zbigniewowi Pazdro, Panu dr. Zbigniewowi Zimmerowi oraz Paniom Pielęgniarkom za wieloletnią opiekę medyczną i niesienie pomocy w czasie długiej i bardzo ciężkiej choroby

mojej śp. MAMY KRYSTYNY PŁOSKOŃ

Barbara Chwiałkowska z Rodziną

Ogłoszenia ekspresowe

Praca

ABSOLUTNIE dla każdego! Praca w domu, informacje listowne lub telefoniczne, Waryńskiego 8/11, 00-631 Warszawa. 022/ 825-69-57, 0601-359-617, 0601-359-618. 612611

ABSOLWENTÓW szkół średnich i studentów studiów zaocznych zatrudnimy. Do 15.00. 012/633-18-55 wewn. 339. 612791

ANGIELSKA firma ubezpieczeniowa poszukuje doradców ubezpieczeniowych. 012/ 634-30-25 po 18.00, 0501-95-41-34. 173457

ATRAKCYJNA praca w Szwajcarskim Towarzystwie Ubezpieczeniowym. /012/425-31-90, 0602-433-046. 613002

ATRAKCYJNE wynagrodzenie, praca popołudniami. Masz samochód, średnie wykształcenie, zadzwoń. 012/413-06-88. 612952

DO hurtowni od zaraz młode osoby. 300 zł tygodniowo. 012/656-08-01. 173552

DO pracy w Niemczech poszukujemy tynkarzy, sztukatorów, monterów konstrukcji stalowych, fliziarzy. Wymagane pozwolenie na pracę lub podwójne obywatelstwo, wiek do 45 lat. "Peter Pan" Kraków, Warszawska 4. /012/429-62-96. 612955

Szwajcarska firma ubezpieczeniowa o światowej renomie
oferuje pracę agenta ubezpieczeniowego

Jeżeli poszukujesz pracy w wolnym zawodzie, chcesz zbudować niezależność finansową sobie i bliskim, pragniesz rozwijać się w oparciu o wysokie standardy zawodowe, szanujesz innych, lubisz podejmować ważne decyzje i chciałbyś innym pomagać w ich podejmowaniu

zadzwoń, spotkamy się z Tobą

(012) 413 59 22 10^{00}-12^{00} 16^{00}-18^{00}

DORYWCZO, 50,-/ godz. /032/455-47-16. 612861

DYSPOZYCYJNE osoby popołudniami z samochodem osobowym zatrudnię. /012/ 637-84-05. 612233

EKSKLUZYWNE studio urody zatrudni pogodną, inteligentną, dyspozycyjną, rozmowną. Chętnie po AWF na recepcję oraz siłownię- fitness. /012/644-63-96. 612186

ENERGICZNYCH, operatywnych poszukuje firma. 012/656-20-04, 0602-23-69-14. 612283

FINANSE, stała praca. 0604-800-414. 613008

FIRMA budowlana zatrudni malarzy. 0602-734-047. 612104

FIRMA handlowa z Knurowa (wykończenie wnętrz) przyjmie kierownika do poprowadzenia oddziału w Krakowie oraz fakturzystkę. Kontakt: Kraków, ul. Wadowicka 14 obok portierni godz. 14.00-16.00. 612666

FIRMA zatrudni pracowników z doświadczeniem do wykonawstwa wylewek betonowych z Mixokreta. 012/648-45-82. 612561

FIRMA zleci pracę chałupniczą - naklejanie naklejek na zapalniczki. Informacje bezpłatne. F.H.U. Kamex 46-200 Kluczbork. 612734

FIRMA zatrudni kierowcę - mechanika C, C/E. 012/ 643-75-94.

FUNDUSZE emerytalne, ubezpieczenia. Wysokie wynagrodzenie. /012/421-62-54. 612957

HERBALIFE. 0602-24-32-63. 612496

HURTOWNIA zatrudni na ferie lub na stałe. /012/658-39-69. 612133

KIEROWCA - ładowacz (dźwiganie mebli) kat. C, tel., staż 5 lat. 012/423-51-50. 612689

KIEROWCĘ B, C, E z doświadczeniem za granicą + świadectwo kwalifikacji zatrudnię. /012/413-79-41. 612293

KIEROWCĘ - mechanika C, C/E. 012/643-75-94. 612069

KIEROWCĘ na ciężarowy, operatora Ostrówka, ślusarza spawacza. 012/411-77-33. 612168

KIEROWCÓW do rozwozu pizzy własnym autem, zatrudnię. 012/0501-488-348. 173589

LEKARZA stomatologa przyjmę. /012/ 654-57-00. 612475

MECHANIKA samochodowego z dużym doświadczeniem zatrudnię. 012/421-19-23. 612448

MONTERA wod.-kan. zatrudnię. /012/633-01-00 wew. 592. 611717

OGÓLNOPOLSKA Organizacja Reklamowa zatrudni do działu reklamy, marketingu i obsługi klienta (do 35 lat), wykształcenie średnie. Do 15.00 012/633-18-55 w. 339. 612787

OPERATYWNYCH handlowców zatrudnimy. /012/412-35-65. 612623

PANIĄ z praktyką w księgowości z grupą inwalidzką zatrudni Z.P.Chr. 012/415-52-40 w. 137. 612259

PANIE i panów do pomocy w cukierni z aktualnymi księżeczkami zdrowia. Praca na Rybitwach ul. Bartników 10 godz. 8.00 - 10.00. 612691

PIEKARZA przyjmę. 012/262-26-51. 612639

PRACA w hurtowni, od zaraz. /012/65-490-75. 612947

PRZEDSTAWICIELI handlowych zatrudni Powszechne Towarzystwo Emerytalne. Oferujemy: stały etat, świadczenia ZUS, szkolenia bezpłatne, pensja od 2000 zł. 012/634-04-90, 632-89-25. 612553

PRZYJMĘ cukiernika. /012/633-22-09. 612653

PRZYJMĘ ekspedientkę do kiosku cukierniczego. Wymagane doświadczenie handlowe. /012/423-57-62. 612915

PRZYJMĘ sprzedawczynie (kasjerki) do sklepu mięsnego. Mogą być rencistki. Kraków ul.Meissnera 36. 612095

PRZYJMIĘ kierowcę kat. D + HDS. 012/ 641-12-12. 612551

STUDIO urody zatrudni profesjonalne fryzjerki, kosmetyczki, pogodne. /012/644-63-96. 612189

UMYSŁOWA, dodatkowa. /012/411-03-89 (9.00-12.00). 173634

ZATRUDNIĘ operatora koparki samojezdnej. 0602-648-162, 012/388-23-48 wieczorem. 173694

ZATRUDNIĘ specjalistę do produkcji stolarskiej z drewna i płyty laminowanej. 0501-416-790. 611999

ZATRUDNIĘ tynkarzy. 012/648-74-99. 612218

Szukam pracy

CHAŁUPNICTWO podejmę. /012/41-91-352. 612215

KIEROWCA kat. B, C, D, E, podejmie pracę. 0602-865-062. 612072

INSTRUKTOR snowboardu poszukuje zatrudnienia na ferie./012/656-14-10. 611737

MŁODA, matura, komputer, maszynopisanie, dyspozycyjność, miła aparycja, podejmie pracę. 012/270-42-86. 173518

Nauka

"BARMAN". /012/422-31-02. 611870

BUKIECIARSTWO. 012/422-31-02. 611871

KASPROWICZA 32. Atrakcyjne oferty pracy dla absolwentów najtańszych w mieście kursów księgowości i głównego księgowego, sekretarskich, kadrowych - prawa pracy, komputerowych. Centrum Kształcenia Zawodowego. /012/411-78-33. 612646

KURSY przygotowawcze AE, UJ. Wykładowcy uniwersytetcy. 012/422-21-92. 612131

MATEMATYKA. /012/658-09-79. 611845

MATEMATYKA, fizyka. /012/423-12-50. 612879

OŚMIOKLASIŚCI, kursy do liceum World, Basztowa 17. 012/422-90-98. 612073

"PALACZ kotłów". 012/422-85-69. 611875

RODOWITA Angielka mówiąca po polsku dobrze uczy angielskiego. 012/422-49-47. 612249

"SEKRETARKA (asystentka)". /012/422-85-69. 611877

"UPRAWNIENIA budowlane". /012/422-85-69. 611872

Matrymonialne

SWATKA z fantazją. Panie- promocja. 012/ 6555-238. 612478

Kupno

A. Skup, komis, RTV. (012)411-55-75. 612566

Sprzedaż

BARDZO tanio wyposażenie mieszkania. 012/415-62-70. 612660

DUŻĄ ilość pustaków PGS (skawińskie) i Euro, po cenie z 1998. 0501-56-40-94, 012/656-34-95. 612816

GSM, odkodowywanie, naprawa telefonów. /012/657-84-46. 612851

KOMPUTER "300". 0501-94-39-71. 612176

OKAZJA. Solarium "Ergoline", 35/3. 0602-516-440. 612885

REGAŁY i lady sklepowe, tanio. 012/387-16-37. 173697

SOLARIUM "Turbo". 012/636-33-10. 173679

WYPOSAŻENIE zakładu wulkanizacyjnego w Bochni. 0602-45-81-21. 612606

Zwierzaki

BOKSERKĘ. /012/421-05-33. 173651

DOBERMANY, szczenięta tanio sprzedam. /012/422-98-71. 612694

ROTTWEILERY po interchampionie. /012/ 2851-352. 612690

Motoryzacyjne

A. A. Auta powypadkowe, uszkodzone kupię. 012/645-02-85, 012/647-13-64. 611467

AUTA osobowe, dostawcze, ciężarowe kupię. /012/647-30-83. 601257

FAVORIT, Polonez kupię. 012/272-38-05.

KUPIĘ Mondeo, Croma z pełnym wyposażeniem. Silnik 2000 cm³, rocznik 1993 -95. 012/633-98-81, 0601-91-39-57. 612659

KUPIĘ Punto 1996, 5-drzwiowe. /012/ 648-44-48. 612954

Dokończenie na str. 26

Ogłoszenia ekspresowe

Motoryzacyjne

MALUCH, 1986. /012/655-87-70. 612906

MULTIKAR, 1988, sprzedam. /012/657-22-82. 612207

NAJTAŃSZY kredyt samochodowy z preferencyjnym ubezpieczeniem. Polkredyt Kraków, ul. Starowiślna 37, tel. (012)423-22-69. 565ml

OPEL Astra, 1994, sprzedam. 012/635-11-34 wieczorem. 611983

OPEL Vectra sedan 1800, 1995, 87 tys., 32.000 zł. 012/281-61-21 po 16.00.611765

PILNIE sprzedam Mazdę 323, 1600 16V, hatback, 1995, metalik, 24.000,- 012/266-48-90. 611917

POLONEZY przyjmie komis. Płacimy gotówką. Królowej Jadwigi 230. 173747

SAMOCHÓD osobowy sprzedam, Opel Omega 2.0 i, GLS, 1987, przebieg 175.000 km, cena 13.900. 0601-33-15-51. 612262

SKODA Felicia Combi, 1997, sprzedam. 0601-458-122. 611364

SKODA Octawia 19 TDi SLX, XII 1997, 49.000 zł, sprzedam lub zamienię. /012/636-10-30. 173477

SPRZEDAM Astra 1.6, 1992. /012/648-44-48. 612953

SPRZEDAM Skodę Favorit, 1991. 012/633-01-33. 173730

SPRZEDAM Toyota Celica 1995. /012/413-25-34. 612223

UNO 1.0, 1993, 59.000 km, sprzedam. 012/634-10-09 wieczorem. 173715

WYPOŻYCZALNIA samochodów. 012/643-40-22. 612576

Lokale

A. A. Do wynajęcia mieszkania. 012/278-19-28. 612234

A. Agencja "Magierowska" kupno, sprzedaż, wynajem. Krowoderska 58, 012/632-64-78, 654-19-59, 0501-418-550. 612086

A. Agencja wynajmowania mieszkań, lokali. /012/422-01-10. 612890

AGENCJA. Brzozowa 43 m², po remoncie, zwolnienie z podatku, 114.000 zł, sprzedamy. 012/654-19-59, 0501-418-550. 612960

AZORY, dwupokojowe 44-metrowe, 104.000. Pośrednictwo. /012/632-50-03. 612909

BEZPROWIZYJNIE poszukujemy mieszkań do wynajęcia, sprzedaży. 012/633-81-79.

CHOPINA, apartament do wynajęcia, 500 USD. /012/422-19-54. 612869

DĄBIE 2-, 3-pokojowe kupimy. /012/632-61-88. 612958

DOM na biura, mieszkanie, Olsza, 2700,-. Agencja, /012/634-20-41. 173664

DO sprzedania dom w Soboniowicach, M-2 os. Kombatantów. 012/645-71-18. 612558

DO wynajecia atrakcyjne 57 m², Wielicka. 012/637-74-73. 612239

DO wynajęcia 2-pokojowe, 700,-. 012/634-26-04. 173724

DO wynajęcia dwupokojowe umeblowane, telefon, centrum. 012/637-58-58, 012/636-98-06. 612452

DO wynajęcia garsoniera. /012/423-78-12. 612556

DO wynajęcia garsoniera Kazimierzowskie, jednopokojowe Krowodrza. /012/422-01-10. 612895

DO wynajęcia ładne trzypokojwe. 012/421-20-50, 012/429-54-00. 612437

DO wynajęcia M-4, ul. Grota Roweckiego, Łazarza, Okólna, Lenartowicza, M-3 os. Kalinowe, M-2 ul. Mackiewicza, Łazarza, Wybickiego. 012/645-71-18. 612539

MIESZKANIE
w starym budownictwie
PILNIE KUPIMY
Tel. (012) 421-02-02, 0602/29-45-20 213g

DO wynajęcia mieszkania poszukuję. 012/278-19-28. 612236

DO wynajęcia mieszkanie 85 m², dwupokojowe, ul. Nowohucka 41, III/IV p. z tarasem, cena do uzgodnienia. 0601-405-909.

DWA pokoje w Krakowie kupię. Kontakt 9.00 - 17.00; 012/429-55-97, 422-51-88.

DWUPOKOJOWE, centrum, wynajmiemy. 012/429-55-74. 612968

DWUPOKOJOWE do wynajęcia. /012/658-04-50, /012/412-97-40. 611981

DWUPOKOJOWEGO poszukuję do wynajęcia. 012/411-38-84. 173719

DWUPOKOJOWE kupię. 0601-521-140. 612760

DWUPOKOJOWE, os. Podwawelskie, sprzedamy. 012/278-19-28. 612237

DWUPOKOJOWE, Śródmieście, 800,-. 012/429-27-90. 612808

GARSONIERA 500,- dwupokojowe 700,- trzypokojowe 1.000,- oferujemy. 012/430-10-14. 612696

GARSONIERA do wynajęcia. /012/425-86-07. 173423

GARSONIERA do wynajęcia. 012/429-27-90. 612807

GARSONIERA, Kalinowe, tanio sprzedamy. 012/644-20-95. 173725

GARSONIERĘ, Podgórze, sprzedamy. /012/278-19-28. 612676

GARSONIERĘ sprzedam. 012/641-60-22.

"JAMAR" - wynajmie lokale użytkowe: Zabłocie, Lubicz, Karmelicka, Sucha, Wiślicka oraz mieszkania: Bernardyńska, Jerzmanowskiego, Serkowskiego, Łagiewniki. 012/266-19-06, 267-47-64. 612704

JEDNOPOKOJOWE 30 m², Huta, sprzedam. /012/421-56-25. 612712

JEDNOPOKOJOWE do wynajęcia. /012/632-01-21. 612841

JEDNOPOKOJOWE (Kurdwanów) 37 m², sprzedam. 012/6544-533. 173720

JENOPOKOJOWE, Podwawelskie, 29 m², 83.000 zł - "Południe". 012/267-60-47, 0501-458-499. 612675

KLINY. Superkomfortowy, umeblowany dom do wynajęcia z telefonem, /możliwość faktury VAT/. 012/411-57-33. 612649

KULTURALNEMU wynajmę umeblowane z telefonem. /012/647-49-05. 612913

KUPIMY trzypokojowe w Prokocimiu. 012/656-49-20. 612703

LOKALE biurowe ul. Wadowicka do wynajęcia. 012/656-49-20. 612538

LOKALE handlowe, Kalwaryjska, wynajmiemy. 012/428-05-50. 173675

LOKAL handlowy, 40-metrowy, Dietla, wynajmiemy. 0601-495-770. 612698

ŁADNE 37 m², 96.000,- okolice Zaułka Wileńskiego, sprzedam. 012/413-07-96. 1735

M-4, nowe z telefonem, rejon ul. Rydla, do wynajęcia. 012/285-29-88. 612228

MIESZKANIA poszukuję. /012/422-01-10. 612891

MIESZKANIE do wynajęcia. 012/649-52-69. 612096

NOWE mieszkania, Obozowa, 1390 zł/m² - "Południe". 012/267-60-47, 0501-458-499. 612677

ODRZAŃSKA, 30-metrowe, 75.000. Pośrednictwo. /012/632-50-03. 612908

OLSZA 29-metrowe, 68.000,-. /012/422-76-29. 612978

OLSZA, 45-metrowe, 100.000,-. /012/414-17-35. 612914

OŚWIECENIA, czteropokojowe, 190.000 PLN. /012/422-95-14. 612867

PAWILONY, Zakopiańska, 200 m², sprzedamy - "Południe". 012/267-60-47, 0501-458-499. 612678

PIĘKNE 4-pokojowe (Armii Krajowej) wynajmę. 012/425-19-25. 173731

PIĘTRO domu, Swoszowice, 80 m², 135.000 zł - "Południe". 012/267-60-47, 0501-458-499. 612680

PILNIE sprzedam garsonierę. 012/269-15-41, 0602-45-29-92. 612583

POKÓJ studentce. /012/425-13-80. 612863

POSZUKUJĘ lokalu pod hurtownię do 500 m². 012/655-45-48. 612394

SMOLEŃSK, dwupokojowe do wynajęcia, 1500 PLN. /012/422-95-14. 612870

TANIO wynajmę pokój pracującym. /012/65-90-423. 611258

TRZYPOKOJOWE - Prądnik 110.000, sprzedamy. 012/425-74-92. 612608

WYNAJMĘ pokój dziewczynom. /012/414-28-56. 611803

WYNAJMĘ pokój studentce(owi). 012/266-70-17. 612509

ŻABINIEC, 49 m², dwupokojowe tanio wynajmiemy. 012/632-49-53. 611689

46-metrowe, Olsza, sprzedam. 012/413-65-11. 612543

Nieruchomości

DOM przy Błoniach sprzedam. 0602-393-790. 612142

DOM rekreacyjny całoroczny Zabrzeż - sprzedam. 012/656-34-59, 0602-241-459. 612596

Domki jednorodzinne
w atrakcyjnej części Marszowca
(gm. Zielonki) o pow. **186,7 i 189,6 m²**, dwukondygnacyjne.
Metoda tradycyjna, funkcjonalne, teren ogrodzony.
Cena 1900 zł + VAT, wraz z działką i infrastrukturą.
Możliwość zakupu w ratach. **Ilość domków ograniczona.**
Termin oddania - czerwiec 1999 r. Działki budowlane.
Tel. 423-36-66, 423-36-80 w godz. 9.00 - 16.00 pon.-pt.
159/zr/2

DOM st. sur. Gródek n. Dunajcem - sprzedam. 0602-241-459, 0501-676-530. 612588

DOM, Zarzecze, 145.000 zł "Południe". 012/267-60-47, 0501-458-499. 612684

DZIAŁKĘ 6 arów M-4 - UC, ul. Kamieńskiego - sprzedam. 0501-676-530. 612585

DZIAŁKĘ, kamienicę kupię. 0601-521-140. 612770

DZIAŁKĘ o powierzchni około 1 ha z przeznaczeniem na obiekt administracyjno-magazynowy z możliwością działalności usługowo-montażowej, kupię. Oferty 173608 Kraków, Wiślna 2. 173608

DZIAŁKĘ pod plombę, kamienicę do wyburzenia, strych Krowodrza, Śródmieście - kupię. 012/656-34-59, 0602-241-459. 612603

HALĘ 1500 - 5000 m² w Krakowie kupię. 012/656-34-59, 0602-241-459. 612600

HOTEL, centrum, sprzeda AD Drągowski. 0602-24-99-44. 612874

KAMIENICĘ w Podgórzu - sprzedam. 012/656-34-59, 0602-241-459. 612591

KUPIĘ dom, mieszkanie. /012/632-50-03. 612910

OKAZJA! Dom, Ruczaj, 299.000 zł - "Południe". 012/267-60-47, 0501-458-499. 612681

"OPOKA" sprzeda działkę. /012/421-20-50, /012/429-54-00. 612433

RYBITWY, magazyny sprzeda AD Drągowski. /012/422-95-14. 612872

TEREN przemysłowy 1,2 ha - Przewóz, sprzedamy. 012/656-34-59, 0602-241-459. 612594

WYCENY. 012/636-68-52, 090-659-666.

WYDZIERŻAWIĘ teren w Niepołomicach, obok "Coca- Coli". 012/28-18-965.612860

Usługi

CYKLINOWANIA. /012/413-23-11. 173134

CYKLINOWANIE, układanie, sprzedaż parkietów, gwarancja, VAT. 012/429-47-30, 012/411-07-87, 0601-47-17-75 (10.00-18.00). 612091

CZYSZCZENIA. 012/634-03-50. Ceny konkurencyjne. 612626

DREWNIANE elementy toczone wykonam. /012/389-14-70. 612191

ELEKTROINSTALACJE szybko. /012/427-15-44. 612664

ELEKTRYCZNE. 012/653-12-85, 0601-531-285. 612559

FLIZOWANIE. /012/649-47-74. 612177

FLIZOWANIE, boazeria 20/ m². 012/657-51-28. 612969

FLIZOWANIE, tynkowanie, wylewki. 0602-53-86-17. 612244

GAZ. Hydraulika. Piecyki. 012/422-54-08.

MALARSKIE. /012/415-50-53, 0604-237-688. 612266

MALOWANIE, flizowanie, hydraulika. 012/421-88-40, 0603-404-134. 611980

MALOWANIE, gładź, panele podłogowe, ścienne. /012/26-91-953. 612510

MALOWANIE, tapetowanie. /012/654-95-62. 612555

PANELE podłogowe, montaż. 012/269-15-47. 173758

PRZEPISUJĘ. 012/658-99-07. 612029

PRZEPROWADZKI, transport fortepianów. /012/267-24-79. 612325

SZYLDY. /012/415-50-53, 0604-237-688.

TANI transport. 0603-308-435. 610979

ŻALUZJE. /012/655-86-36. 612706

Usługi budowlane

FENG shui. Projekty domów, biur, lokali usługowych. /012/634-15-21, /012/267-06-74, 0602-35-01-60. 612645

SUCHE tynki, gładź, malowanie, ścianki działowe. 012/645-25-51. 612610

TYNKI, remonty. 0601-228-058. 612886

Biznes

BIURO nieruchomości funkcjonujące odstąpię. 0602-45-17-36. 611666

ODSTĄPIE bar. 012/647-83-98. 612565

POSIADAM przyczepę gastronomiczną z lokalizacją z rożnem. Poszukuję wspólnika z gotówką. 012/656-75-63 godz. 20.00-22.00. 612685

SKLEPY - "Wegar" nawiążą współpracę z producentami, importerami odzieży, obuwia wizytowego i sportowego oraz galerii skórzanej. Kontakt: 012/281-32-70, fax 012/281-31-32. 612571

Pożyczki

A. Atrakcyjne pożyczki pod RTV, złoto, samochody, nieruchomości, działki, najkorzystniejsze oprocentowanie. Rabaty, skup, komis. Grzegórzecka 17, tel. /012/411-55-75. 612569

NAJTAŃSZE bankowe pożyczki gotówkowe. Polkredyt. 012/423-22-69, 612622

Różne

MASAŻ limfatyczny. 0602-35-06-27. 173722

Turystyka

LIPTOVSKI Mikulas, Słowacja (Pod Chopokiem) hotel ***. Bezpośredni kontakt. 00421-849-52-66-13 P. Kostuch (19.00-22.00) 612956

SCHRONISKO turystyczne "U Wojtka" Rozdziele k. Limanowej - noclegi, wyżywienie, trasy spacerowe, 2 wyciągi narciarskie, dojazd samochodem./014/613-30-77, 0602-52-91-01. 611597

TANIE zimowisko w górach. 018/20-77-979. 612671

Towarzyskie

012/422-19-27. 173595

Poszukujemy
INŻYNIERA MECHANIKA
lub INŻYNIERA POLIGRAFII

- wiek 35-40 lat
- co najmniej 10-letni staż pracy
- biegła znajomość j. angielskiego lub j. niemieckiego
- praktyki zagraniczne
- znajomość procedur ekonomiczno - handlowych
- pełna dyspozycyjność
- umiejętność zarządzania zespołami ludzkimi

Oferujemy:

- management dynamicznie rozwijającej się firmy w Krakowie
- wysokie zarobki

C.v. wraz z dokumentami osobowymi prosimy nadsyłać dla oferty nr k-343 Kraków, ul. Wielopole 1, pok. 504.
343K

Ośrodek Doskonalenia Kadr Służby Więziennej w Zakopanem, ul. Ogrodowa 16
ogłasza

PRZETARG NIEOGRANICZONY
na dostawę środków czystości do Ośrodka Doskonalenia Kadr Służby Więziennej w Zakopanem od 1.03.1999 r. do końca roku 1999.

Warunki ofertowe znajdują się w dziale kwatermistrzowskim ODK SW, tel. 018/20-134-31.

Termin składania ofert upływa z dniem 15.02.1999 r.

Zastrzega się prawo swobodnego wyboru oferenta, jak również unieważnienie przetargu bez podania przyczyny.
2689

Oferta dla firm
OGŁOSZENIA NA TELEFON!
Chcesz zamieścić reklamę w „Dzienniku Polskim"
— zadzwoń:
tel./fax 61-99-130
tel. 61-99-131, 61-99-132, 61-99-133, 61-99-134, 61-99-135, 61-99-143, 61-99-153
w godz. 10-15.

Przedstawiciel Działu Sprzedaży Reklam poinformuje, doradzi, przyjedzie do firmy. Oferta dotyczy tylko ogłoszeń ramkowych.

Pamiętaj!
Ogłoszenie w „Dzienniku Polskim", to ogłoszenie skuteczne!

Atrakcyjna oferta pracy i rozwoju zawodowego dla osób z terenu całej Małopolski i Podkarpacia (z Krakowa, Rzeszowa, Tarnowa, Nowego Sącza, Bielska-Białej i innych miast powiatowych).

Prężnie działająca duża
GRUPA INWESTYCYJNO-FINANSOWA
oferuje ciekawą pracę:

- **menedżerom**
  wymagania: wykształcenie wyższe, doświadczenie, silna motywacja, mile widziana znajomość języka niemieckiego lub rosyjskiego
- **dziennikarzom**
  wymagania: wykształcenie wyższe, doświadczenie
- **agentom ubezpieczeniowym**
- **kandydatom na agentów ubezpieczeniowych**
  wymagania: wykształcenie średnie, miła aparycja
- **dealerom dewizowym**
  wymagania: wykształcenie wyższe, doświadczenie
- **kasjerom walutowym**
  wymagania: wykształcenie średnie, doświadczenie.

Wszystkim zainteresowanym oferujemy: stabilizację, rozwój i awans zawodowy, wysokie wynagrodzenie, profesjonalne szkolenia.

Osoby zainteresowane pracą proszone są o przesłanie listu motywacyjnego i c.v. ze zdjęciem na adres:
„WIBOR" Sp. z o.o. ul. Wałowa 6,
33-300 Nowy Sącz **z dopiskiem „GIF".**
Zapewniamy poufność ofert!

5082/98ra

HIT

ZAPRASZAMY
7 DNI W TYGODNIU

PON.-SOB.: 8.00 - 21.00
NIEDZ.: 9.00 - 20.00

OFERTA WAŻNA
OD 01.02. DO 04.02.99

kupuj najtaniej!

5-lecie w najtańszym hipermarkecie

Konkursy, promocje i wielkie emocje!

MOŻESZ PRZEZ CAŁY ROK KUPOWAĆ GRATIS!

Zbieraj punkty HIT - do wygrania cenne nagrody!

KIWI
opakowanie
2,99 1 kg

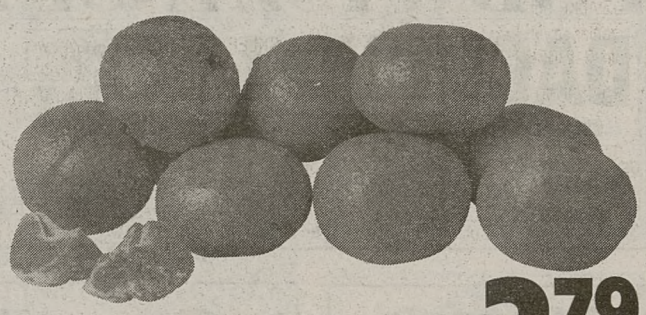

KLEMENTYNKI
3,79 1 kg

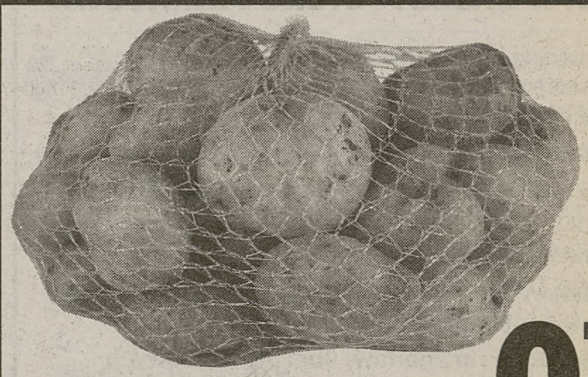

ZIEMNIAKI
siatka
0,79 2 kg

MIĘSO WOŁOWE Z KOŚCIĄ
duża porcja
3,99 1 kg

SZYNKA BABCI
luzem
13,99 1 kg

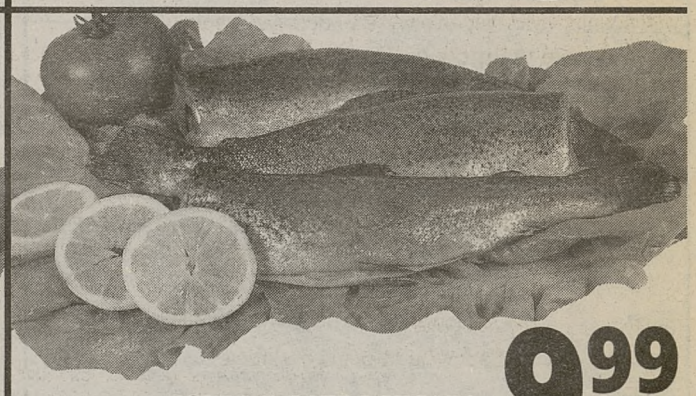

PSTRĄG PATROSZONY
luzem
9,99 1 kg

UWAGA!

W dniach od 25.01.99 do 07.02.99 wielka wyprzedaż tekstyliów

ZAPRASZAMY! ATRAKCYJNE CENY!

Kraków: ul. Wielicka 259

Praca

SPOŁECZNA SZKOŁA PODSTAWOWA NR 4
I III SPOŁECZNE LICEUM OGÓLNOKSZTAŁCĄCE IM. JULIUSZA SŁOWACKIEGO
Społecznego Towarzystwa Oświatowego, ul. Stradomska 10, 31-058 Kraków
ogłasza nabór na kurs przygotowujący do liceum.

W programie kursu 24 godziny matematyki i 24 godziny języka polskiego obejmujące zakres wymagań badania kompetencji z tych przedmiotów. Zajęcia odbywać się będą od 20 lutego do 20 maja w 15- osobowych grupach w piątki lub soboty.
Koszt kursu 400 zł.
Zapisy przyjmuje sekretariat szkoły, telefon 421-67-45, 421-67-16.

255341

SPOŁECZNA SZKOŁA PODSTAWOWA NR 4
I III SPOŁECZNE LICEUM OGÓLNOKSZTAŁCĄCE
IM. JULIUSZA SŁOWACKIEGO,
ul. Stradomska 10, 31-058 Kraków
ogłasza
nabór do I klasy szkoły podstawowej i I klasy gimnazjum.
Zgłoszenia przyjmuje i informacji udziela sekretariat szkoły, tel. 421-67-45, 421-67-16.

255422

„CHEMOBUDOWA-KRAKÓW" S.A.

zatrudni na budowach zagranicznych pracowników na stanowiskach:

KIEROWNIKÓW BUDÓW, MISTRZÓW

Wymagania:
- praktyka w budownictwie
- znajomość technologii stosowanych na budowach w Niemczech
- dobra znajomość języka niemieckiego
- uprawnienia budowlane
- bardzo dobry stan zdrowia

Oferty pisemne należy składać do dnia 5.02.1999 r.
w Dziale Zasobów Personalnych
„CHEMOBUDOWA-KRAKÓW" S.A.
30-103 Kraków, ul. M. Stachowicza 18
fax (012) 422-21-60

0212/r

FH "MARPOL"
Kraków, ul. Balicka 359
(0-12) 637-28-88, 0602 26-43-16
HURTOWNIA elewacji winylowych i tynków,
HURTOWNIA parapetów,
SKLEP PATRONACKI paneli boazeryjnych i podłogowych
POLECA:
SIDING USA
PANELE 50 wzorów MDF i PCV
PODŁOGI BOAZERIA
Systemy dociepleń PARAPETY

prestige

OKAZJA!

Wielka posezonowa wyprzedaż w sklepach naszej sieci ekskluzywnej odzieży (przecena do 50%)

Karmelicka 14, Rynek Gł. 4, Stradom 5, Długa 4, Centrum Handlowe Zakopianka

23288

Zarząd Destylerni „POLMOS" w Krakowie Spółka Akcyjna z siedzibą w Krakowie,

31-553 Kraków, ul. Fabryczna 13
działając w imieniu Ministra Skarbu Państwa
na podstawie Ustawy z 30 sierpnia 1996 r. o komercjalizacji i prywatyzacji przedsiębiorstw państwowych /Dz. U. Nr 118, poz. 561 z późn. zm./ oraz rozporządzenia Ministra Skarbu Państwa z dnia 3 kwietnia 1997 r. w sprawie szczegółowych zasad podziału uprawnionych pracowników na grupy, ustalania liczby akcji przypadających na każdą z tych grup oraz trybu nabywania akcji przez uprawnionych pracowników /Dz. U. z 1997 r. Nr 33 poz. 200/

wzywa uprawnionych pracowników do składania pisemnych oświadczeń o zamiarze nieodpłatnego nabycia akcji w terminie do dnia 29 kwietnia 1999 r. w Dziale Spraw Pracowniczych Spółki
/wzór oświadczenia można otrzymać w ww. Dziale Spraw Pracowniczych/

Zgodnie z art. 2 pkt. 5 Ustawy o komercjalizacji i prywatyzacji przedsiębiorstw państwowych przez uprawnionych pracowników rozumie się:
a/ osoby będące w dniu wykreślenia z rejestru komercjalizowanego przedsiębiorstwa państwowego pod nazwą Przedsiębiorstwo Przemysłu Spirytusowego - Destylernia „Polmos" w Krakowie, tj. w dniu 29 października 1998 r. pracownikami tego przedsiębiorstwa,
b/ osoby, które przepracowały co najmniej dziesięć lat w komercjalizowanym przedsiębiorstwie państwowym, a rozwiązanie stosunku pracy nastąpiło wskutek przejścia na emeryturę lub rentę albo z przyczyn określonych w art. 1 ust. 1 Ustawy z dnia 28 grudnia 1989 r. o szczególnych zasadach rozwiązywania z pracownikami stosunków pracy z przyczyn dotyczących zakładu pracy oraz o zmianie niektórych ustaw /Dz. U. z 1990 r. Nr 4 poz. 19 z póź. zm./,
c/ osoby, które po przepracowaniu dziesięciu lat w przedsiębiorstwie państwowym podlegającym prywatyzacji zostały przejęte przez inne zakłady pracy w trybie art. 23 Kodeksu Pracy.

Niezłożenie oświadczenia w podanym terminie powoduje utratę prawa do nieodpłatnego nabycia akcji.

Do składanego oświadczenia należy dołączyć zaświadczenie o okresie zatrudnienia w przedsiębiorstwie państwowym do dnia jego komercjalizacji. Wspomniane zaświadczenia wydawane są przez spółkę w Dziale Spraw Pracowniczych - Destylerni „Polmos" w Krakowie Spółka Akcyjna, ul. Fabryczna 13 (I piętro, pokój nr 8) na wniosek zainteresowanych.

Listy uprawnionych pracowników zostaną wyłożone w dniu 13 maja 1999 r. w portierni Destylerni „Polmos" w Krakowie, Spółka Akcyjna, ul. Fabryczna 13.

Reklamacje dotyczące pominięcia uprawnionego na liście lub sprostowania okresu zatrudnienia w przedsiębiorstwie państwowym należy składać w formie pisemnej do dnia 27 maja 1999 r. w Dziale Spraw Pracowniczych Destylerni „Polmos" w Krakowie S.A.

Reklamacje będą rozpatrywane w formie pisemnej w terminie 14 dni od daty ich złożenia, tj. do 10 czerwca 1999 roku.

Rozpatrzenie reklamacji wyczerpuje tok postępowania reklamacyjnego.
O przystąpieniu do nieodpłatnego zbywania akcji uprawnieni zostaną poinformowani w ogłoszeniu o przystąpieniu do nieodpłatnego zbywania akcji, które spółka zamieści w imieniu Ministra Skarbu Państwa w prasie o zasięgu lokalnym i ogólnokrajowym oraz przez wywieszenie ogłoszenia w siedzibie spółki i we wszystkich jej zakładach lub oddziałach.

255516

Atrakcyjna oferta pracy i rozwoju zawodowego dla osób z terenu całej Małopolski i Podkarpacia (z Krakowa, Tarnowa, Nowego Sącza, Bielska-Białej, Rzeszowa i innych miast powiatowych).

Prężnie działająca duża GRUPA INWESTYCYJNO-FINANSOWA

oferuje ciekawą pracę:

- **menedżerom**
  wymagania: wykształcenie wyższe, doświadczenie, silna motywacja, dynamizm, mile widziana znajomość języka niemieckiego lub rosyjskiego.
- **dziennikarzom**
  wymagania: wykształcenie wyższe, doświadczenie, dynamizm.
- **agentom ubezpieczeniowym**
- **kandydatom na agentów ubezpieczeniowych**
  wymagania: wykształcenie średnie, miła aparycja.
- **dealerom dewizowym**
  wymagania: wykształcenie wyższe, doświadczenie, dynamizm.
- **kasjerom walutowym**
  wymagania: wykształcenie średnie, doświadczenie.

Wszystkim zainteresowanym oferujemy: stabilizację, rozwój i awans zawodowy, wysokie wynagrodzenie, profesjonalne szkolenia.

Osoby zainteresowane pracą proszone są o przesłanie listu motywacyjnego i c.v. ze zdjęciem na adres:
„WIBOR" Sp. z o.o. ul. Wałowa 6,
33-300 Nowy Sącz **z dopiskiem „GIF".**
Zapewniamy pełną dyskrecję!

5082/98a

PODWYSZYŃSKI
DACHÓWKI 25 TYPÓW
RATY
CERAMICZNE • CEMENTOWE • RYNNY • FOLIE PVC • OKNA DACHOWE
30-525 KRAKÓW, ul. Powstańców Wielkopolskich 5
tel./fax (012) 423-51-64, tel. (012) 656-00-66 w.2, (012) 656-01-47 w.2,
tel. kom. 0601-41-71-30
32-800 BRZESKO, ul. Głowackiego 67, tel./fax (014) 68-62-100

359/altair

Elewacje Docieplenia
Styropian + tynk
SIDING - Montaż
F.B. **„MIGDAŁ"**
Tel. 012/277-55-08.

276/ka

COMPENSA

TOWARZYSTWO UBEZPIECZENIOWE COMPENSA S.A.
I Oddział w Krakowie
oraz
TOWARZYSTWO UBEZPIECZENIOWE COMPENSA ŻYCIE S.A.
Przedstawicielstwo w Krakowie

uprzejmie informują Szanownych Klientów,
że od dn. 1 lutego br. przenoszą swoją siedzibę
z ul. Sławkowskiej 11
na ul. J.Lea 16 A

Nowy adres:
ul. J. Lea 16A, 30-048 Kraków
tel./fax 012/632-44-47

23273

BRELOCZKI
- sprzączki
- klamerki
- ozdoby z cynku
- indywidualne zamówienia - *wykonam*

Producent galanterii **tel. 0501 422-218**

D-2236

Różne

BADANIA OKRESOWE
Przychodnia **"PROMOS"**,
tel. 643-31-18, 644-58-78
UMOWY DLA FIRM
ULGI W PODATKU PFRON

Oferta dla firm
OGŁOSZENIA NA TELEFON!
Chcesz zamieścić reklamę w „Dzienniku Polskim"
— zadzwoń:
tel./fax 61-99-130
tel. 61-99-131, 61-99-132, 61-99-133, 61-99-134, 61-99-135, 61-99-143, 61-99-153
w godz. 10-15.
Przedstawiciel Działu Sprzedaży Reklam poinformuje, doradzi, przyjedzie do firmy. Oferta dotyczy tylko ogłoszeń ramkowych
Pamiętaj!
Ogłoszenie w „Dzienniku Polskim", to ogłoszenie skuteczne!

BUDREM Spółka z o.o. Rok zał. 1989

NOWE MIESZKANIA

GÓRKA NARODOWA	WZGÓRZA KRZESŁAWICKIE	UWAGA
okolice al. 29 Listopada/ul. Ks. Meiera	okolice ul. Kocmyrzowskiej/ul. Urbanistów	ostatnie mieszkania odbiór II kw. 99 Górka Narodowa okolica ul. Kuźnicy Kołłątajowskiej 2500 zł/m² - 2600 zł/m² cena gwarantowana
1.976 zł/m² (III kw. '98)	1.872 zł/m² (III kw. '98)	

Od dnia 14.12.1998 r. **ZAPRASZAMY** do nowej siedziby
31-526 Kraków, ul. Kielecka 3, tel. **412-50-86, 412-11-60, 412-36-07**

DOGODNE FORMY PŁATNOŚCI

5202zi

Różne

Miejski Ośrodek Pomocy Społecznej w Oświęcimiu, ul. Sobieskiego 15b, tel. (033) 842-40-44.
ogłasza

PRZETARG NIEOGRANICZONY

z procedurą uproszczoną z zachowaniem preferencji krajowych na zakup i dostawę dla podopiecznych MOPS węgla orzech w ilości 150 ton.

1. Termin realizacji zadania - sukcesywnie do 31.12.1999 r.
2. Specyfikację warunków zamówienia należy odebrać w MOPS, pokój nr 2.
3. Oferty należy składać w zamkniętych kopertach w MOPS, pokój nr 2.
4. Termin składania ofert upływa w dniu 18.02.1999 r. o godz. 15.00.
5. Otwarcie ofert nastąpi w siedzibie zamawiającego w dniu 19.02.1999 r. o godz. 10.00.
6. Pracownikiem upoważnionym do kontaktów z oferentami jest pani Anna Pierzchała, tel. 842-40-44, 842-44-57, 842-34-42.

0-284/99

Firma **„Wawel-Krak"** Sp. z o.o., Kraków, al. Daszyńskiego 22, tel./fax (012) 422-48-33.

JUNKERS
Bosch Thermotechnik
Wielka cenowa atrakcja dla każdego
rabat do 20%
na urządzenia firmy Junkers

HURT • DETAL • DOGODNE RATY
- piece kąpielowe
- kotły co jedno- i dwufunkcyjne
- kotły co stojące

Wykonujemy instalacje co. Oferujemy grzejniki firm Kermi, Radson, Buderus oraz urządzenia grzewcze firm **Buderus, Immergas.**

0559ml

Stalprodukt Sp. z o.o. WAMECH

32-700 Bochnia, ul. Wygoda 69
Tel. (014) 6151690
Tel. (014) 6151693
Tel./fax (014)6151691

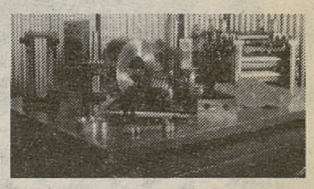

Produkujemy i regenerujemy na zamówienie maszyny, urządzenia, części mechaniczne i narzędzia.
Wykonujemy :
- usługi obróbki skrawaniem (toczenie do fi 1200*4000, obróbkę kształtową materiałów twardych do 65 HRC, szlifowanie do fi 630*3000, frezowanie do 2000 mm),
- pełny zakres usług ślusarskich,
- obróbkę cieplną do fi 900*1800 (ulepszanie cieplne, hartowanie, nawęglanie gazowe, wyżarzanie),
- remonty obrabiarek i wózków spalinowych,
- ostrzenie narzędzi, pił tarczowych do fi 1800,
- naprawy i przeglądy elektronarzędzi,
- wypalanie kształtów wg.programów numerycznych z dokładnością do 0,5 mm.

Przedsiębiorstwo Państwowe Kopalnie Odkrywkowe Surowców Skalnych w Krzeszowicach, ul. T. Kościuszki 10
ogłasza

NIEOGRANICZONY PRZETARG OFERTOWY

na wykonanie dokumentacji niezbędnej do wydania decyzji o dopuszczalnej emisji substancji zanieczyszczających wprowadzonych do powietrza dla Kopalni Porfiru „Zalas", Kopalni Diabazu „Niedźwiedzia Góra".

Przybliżona ilość emitorów:
w KP „Zalas" - 16 emitorów punktowych
w KD N. Góra - ok. 30 (emitory liniowe i powierzchniowe).

Dodatkowe informacje można otrzymać w siedzibie przedsiębiorstwa, w Dziale Górniczym, tel. (012) 28-213-80, (012) 28-206-19.

Oferty należy składać w zamkniętych kopertach w sekretariacie przedsiębiorstwa przy ul. Kościuszki 10 w terminie 14 dni od daty ukazania się ogłoszenia.

Otwarcie ofert nastąpi w dniu 18 lutego 1999 r.

Przedsiębiorstwo zastrzega sobie prawo swobodnego wyboru oferty lub odstąpienia od przetargu bez podania przyczyny.

255503

CHEMOBUDOWA-KRAKÓW S.A.
Zakład Produkcji Elementów Żelbetowych
PRODUKUJE:
- płyty stropowe 285 (zespolona płyta stropowa) posiadają certyfikat i znak bezpieczeństwa „B",
- drobnowymiarowe elementy betonowe i żelbetowe,
- elementy żelbetowe na zamówienia indywidualne,
- siatki zgrzewcze,
- posiadamy własne laboratorium.

Tel. 658-50-22 wew. 33 i 56

0217r

Turystyka

BIURO TURYSTYKI **ANTAŁEK**
CODZIENNIE JEŹDZIMY NA NARTY NA SŁOWACJĘ } **FERIE**
Kraków, pl. Inwalidów 7, tel. 633-22-18, 423-38-38.

507mb

Last minute!
SŁOWACJA
- OBOZY NARCIARSKIE DLA MŁODZIEŻY
- POBYTY RODZINNE

od 250 zł
BIURO PODRÓŻY TEST TOUR
KRAKÓW, ul. Lea 20, tel. 012/633 09 70

568/altair

PANACEUM
Kielce, tel. (041) 368-48-44
NAJTAŃSZE W POLSCE licencjonowane przejazdy (wtorek, środa, sobota, niedziela)
WENECJA za 174 zł
RZYM za 194 zł
NEAPOL za 224 zł
Sprzedaż w Krakowie: MAGELLAN ul. Lubicz - Basztowa (przejście podziemne), tel. 421-80-58, 421-83-28 oraz Columbus (421-77-88), Gromada (422-77-13), Waweltur (422-16-40).

23259

„Wawel-Tour" Kraków
ul. św. Tomasza 26
(012) 422-08-52
DOMY WCZASOWE:
Bukowina, Krynica, Ustroń, Wisła. Słowacja.
Najtańsza Tunezja, Egipt, Maroko.
Wieczorem (012) 633-01-93.

0042/mk

OLIMP
BIURO TURYSTYCZNE, 31-103 Kraków, ul. Felicjanek 27 (róg Zwierzynieckiej), tel./fax 423-08-51
LATO '99
PROMOCJA
HISZPANIA, CHORWACJA, GRECJA
WŁOCHY, FRANCJA
- miasteczka campingowe, hotele, bungalowy
TURNUSY 12- i 14- dniowe, dojazd lux autokarami z Krakowa.
Zarezerwuj miejsca do 1.03.99, a uzyskasz zniżkę do 10%.

127Kgc

Axet Biuro Turystyczne
Oferuje wycieczki w okresie FERII:

PARYŻ	690,-
PRAGA	350,-
GRECJA	800,-
WŁOCHY	690,-
LONDYN	999,-
HISZPANIA	1070,-
Karnawał w WENECJI	370,-
Narty w AUSTRII	1050,-

WCZASY NARCIARSKIE
FRANCJA - SUPERDEVOLUY ... 1065,-
Kraków, ul. Długa 27
tel. (012) 633 01 18

HARCTUR
Karmelicka 31,
(012) 634-00-11, 632-68-44
OSTATNIA SZANSA NA UDANE FERIE!
AUSTRIA
OBÓZ MŁODZIEŻOWY
5.02 – 14.02.99
cena 1090 zł
ZAPRASZAMY
pon. - pt. 9 - 17,
soboty 9 - 14

0208r

LATO '99 - CHORWACJA, WŁOCHY, HISZPANIA ALPY - NARTY
Austria apart. 430 zł
Włochy apart. 330 zł
Francja apart. 415 zł
LATO ZIMĄ
TUNEZJA 248 USD
MAROKO 1549 zł
EGIPT 348 USD
BILETY AUTOKAROWE
cała Europa
La Strada, Rynek Główny 34
tel. 422-69-67, 422-54-53, 422-75-67.

0230/r

Scan Holiday

Rabat 60 USD!

Tunezja	1 270 zł
Djerba	1 452 zł
Majorka	1 452 zł
Cypr	1 448 zł
Egipt	1 630 zł
Teneryfa	1 816 zł
Gran Canaria	1 994 zł
Tajlandia	3 818 zł
Dominikana	4 542 zł
Bali	5 048 zł

Rabat – jeśli dokonasz rezerwacji swoich wakacji do końca lutego cena obejmuje 2 tygodnie pobytu w hotelu 2* + przelot
bilety lotnicze – wszystkie kraje świata IATA
Karmelicka 12
(012) 422 96 31, 422 31 79

Różne

KRUPIŃSKI
SPECK TRIPLEX PUMPEN
Generalne przedstwicielstwo w Polsce
Pompy i agregaty pompowe do 500 bar
Myjki wysokociśnieniowe
Agregaty malarskie CAMPBELL, ADAL
31-867 Kraków, os. II Pułku Lotniczego 9a
tel. (012) 647 70 26
fax (012) 644 05 74

C.S.B.
TYLKO U NAS
OKNA Z PCV I DREWNA
do końca marca montaż GRATIS !!!
Kraków, ul. Kalwaryjska 53
tel./fax (012) 656-43-53
Labeo

SZKŁO BUDOWLANE
SEZONOWA OBNIŻKA CEN!!!
FLOAT IMPORT 3 mm 8,50 zł, 4 mm 10,15 zł/m² + VAT
wym. 130 x 160, 130 x 200
FLOAT GLASS KRAKÓW, ul. Powstańców 127,
tel./fax 012/411-38-63, 413-88-13.
255113

ZARZĄD SPÓŁDZIELNI MIESZKANIOWEJ „Dom dla Młodych"
z siedzibą w Krakowie przy ul. Turniejowej 65,
tel. 654-59-08, 654-59-09
oferuje do sprzedaży atrakcyjne mieszkania lokale użytkowe i garaże
- *Powierzchnia od 35 m² do 100 m²*
- *Realizacja III kwartał 99 r.*
- *Lokalizacja os. Zakrzówek (ul. św. Jacka/Ceglarska)*

Spółdzielnia jest właścicielem terenu i posiada zezwolenie na budowę.
20M

STUDIO GORĄCEJ WODY
KRAKÓW
ul. CZERWONEGO PRĄDNIKA 2D
tel./fax 413-03-68, tel. 413-66-92
AUTORYZOWANY PUNKT SPRZEDAŻY
JUNKERS
PIECYKI ŁAZIENKOWE
KOTŁY C.O. JEDNO I DWUFUNKCYJNE
BOJLERY GAZOWE
SPECJALNE RABATY DLA SKLEPÓW I INSTALATORÓW
PIECE ŁAZIENKOWE MONTAŻ I TRANSPORT GRATIS

produkcja stolarki okiennej zgodna z normą ISO 9002
knipping OKNA
KATOWICE (032) 203 05 56
20% TANIEJ
Kraków ul. Kościuszki 52A tel. 421-70-88

PC-Service KOMPUTERY
31-517 Kraków ul. Olszańska 29
tel./fax (0-12) 413-33-51
e-mail: pcs@kim.net.pl
Systemy i sieci komputerowe
Zestawy komputerowe
Podzespoły
Modernizacje
Niedrogo Solidnie
Oferujemy wszystko czego potrzebujesz
Czynne od 9 – do 17 –
Zapraszamy !

GŁÓWNI KSIĘGOWI
(przemysł, budownictwo, handel)
Opracowania lub doradztwo w zakresie:
- ZPK (automatyczne generowanie rozliczeń kosztów, sprawozdań, kalkulacji wynikowych, wskaźników oceny).
- Nauka programowania algorytmów rozliczania kosztów, sprawozdawczości i kalkulacji w języku AKIS.
- Instrukcja obiegu dokumentów.
- Instrukcja kancelaryjna.
- Regulamin kontroli wewnętrznej

Bezpłatne pokazy programów obsługi księgowości pełnej.
Opracowywanie systemów jakości i przygotowanie do certyfikacji ISO-9000.
P.P.W. INFO-SIGMA,
31-533 Kraków, Cystersów 19A,
tel. 412-99-59, 411-96-50.
23165

MEBLE METALOWE
TIPOL
PROMOCJA!
15% TANIEJ
SZAFKI BHP
SZAFKI KARTOTEKOWE
Labeo
KRAKÓW
ul. Lea 202
tel/fax 637-42-10
ul. Kalwaryjska 9
tel/fax 423-62-75
TARNÓW
ul. Narutowicza 15
tel/fax 21-94-93
RZESZÓW,
ul. Marszałkowska 9,
tel./fax 852 03 30
PRZEMYŚL,
ul. Zyblikiewicza 9,
tel./fax 678-85-51
szafy aktowe • kasy pancerne • sejfy • regały magazynowe • regały przesuwne

BoMar 2
ul. Klimeckiego 25
NAJWIĘKSZE CENTRUM ŁAZIENEK
Kraków, ul. Wadowicka 8A MIX – 800 m²,
tel. (012) 266 45 47
Kraków, ul. Klimeckiego 25, 700 m²,
tel. (012) 423 51 37
Bochnia, ul. Górska 18,
tel. (014) 611 64 01
RABATY 5%,7%
TRANSPORT GRATIS
SYSTEMY GRZEWCZE
nowość RABAT 10%
DYSTRYBUTOR WŁOSKICH PUSTAKÓW SZKLANYCH

OGŁOSZENIE
Solidna firma posiada w śródmieściu,
300 m od centrum komunikacyjnego, do sprzedaży lub wynajmu
nieruchomość
na 15-arowej działce z możliwością uzyskania
400 m² powierzchni magazynowej oraz 1550 m² powierzchni biurowej
z dowolną ilością telefonów i parkingiem 700 m².
Firma może wykonać prace adaptacyjno-modernizacyjne
w najwyższym standardzie siłami własnymi.
Telefon 421-74-03.
23254

BOSCH SSNS SPECJALISTYCZNY SPRZEDAWCA NARZĘDZI STOLARSKICH
RATY LEASING
ARTI Kraków, ul. Kalwaryjska 36a, tel. 423 56 35, tel./fax 423 55 91
Labeo

WYTWÓRNIA MEBLI SKLEPOWYCH
RATY LEASING
• LADY • REGAŁY •
• WITRYNY SZKLANE •
• MEBLE DO APTEK •
NAJNIŻSZE CENY U PRODUCENTA!
• MEBLE W SYSTEMIE PROFILI ALUMINIOWYCH • INNE •
F.H. ARTI
Kraków, ul Makuszyńskiego 10A, tel.: 643 01 87,
fax: 423 55 91
ul. Wadowicka 8A, tel.: 266 43 78

Uniwersytet Jagielloński
zaprasza do składania ofert
w PRZETARGU NIEOGRANICZONYM
na zakup materiałów biurowych dla potrzeb Uniwersytetu Jagiellońskiego, ul. Gołębia 24, 31-007 Kraków.

Szczegółowy opis przygotowania oferty oraz wymagania zamawiającego znajdują się w specyfikacji istotnych warunków zamówienia, którą można otrzymać codziennie w godz. 10.00 - 14.00 w sekretariacie ogólnym w Collegium Novum, ul. Gołębia 24, pokój nr 5.

Oferty należy składać w zaklejonych kopertach z napisem „MATERIAŁY BIUROWE - OFERTA" w terminie do dnia 8 marca 1999 roku.

263K

Uniwersytet Jagielloński
zaprasza do składania ofert w
PRZETARGU NIEOGRANICZONYM
na zakup papieru dla potrzeb Uniwersytetu Jagiellońskiego, ul. Gołębia 24, 31-007 Kraków.

Szczegółowy opis przygotowania oferty oraz wymagania zamawiającego znajdują się w specyfikacji istotnych warunków zamówienia, którą można otrzymać codziennie w godz. 10.00 - 14.00 w sekretariacie ogólnym w Collegium Novum, ul. Gołębia 24, pokój nr 5.

Oferty należy składać w zaklejonych kopertach z napisem "PAPIER - OFERTA" w terminie do dnia 15 marca 1999 roku.

479 K

HUTA im.Tadeusza Sendzimira S.A (HTS S.A.)
w Krakowie ul.Ujastek 1, 30-969 Kraków
ogłasza
PISEMNY PRZETARG OFERTOWY
na

1.Dzierżawę garażu przy ul.Nadbrzezie 41 o pow. 29 m²
nr inw. 182000049, położonego na cz. dz. 84 obr. 41.
Cena wywoławcza : 110,00 zł miesięcznie + VAT
Wadium w wysokości 11,00 zł.

2.Najem nieruchomości na prowadzenie działalności gospodarczej położonej na cz. dz. 36 obr. 37 przy ul. Sasanek 3 -
budynek mieszkalny + domek letniskowy z dobudowanym garażem nr inw. 165000044, wraz z gruntem o pow. 1200 m²
na którym położone są budynki.
Cena wywoławcza : 380,00 zł miesięcznie (bez mediów) + VAT
Wadium w wysokości 38,00 zł.

3.Dzierżawę kiosku spożywczego wewnątrz ogrodzenia HTS S.A. - o pow. 52,6 m2 nr inw. 125000009.
Cena wywoławcza : 130,00 zł miesięcznie (w tym koszt wody) + VAT
Wadium w wysokości 13,00 zł.

4. Dzierżawę gruntu ;
Wewnątrz ogrodzenia i na zewnątrz o pow.10 ha
Cena wywoławcza : 0,50 zł/m /miesięcznie + VAT
Wadium w wysokości 10% wartości od wskazanej powierzchni.

Przetarg odbędzie się w dniu 16.02.1999 r. o godz.11.00 w siedzibie Biura Nadzoru Majątkowego i Geodezji HTS S.A. Kraków, ul.Ujastek 1.

Warunkiem uczestnictwa w przetargu jest wpłacenie gotówką wadium w wysokości 10% ceny wywoławczej w Kasie Głównej HTS S.A. (bud."Z") do godz. 14.00 do dnia 15.02.1999 r.
Oferty prosimy składać w zamkniętych kopertach z podaną ceną dzierżawy/najmu wraz z dowodem wpłaty wadium w HTS S.A. w Biurze Nadzoru Majątkowego i Geodezji HTS S.A. do dnia 15.02.1999 r. do godz. 14.00.
Komisyjne otwarcie kopert nastąpi w dniu 16.02.1999 r. o godz. 11.00 w siedzibie Biura Nadzoru Majątkowego i Geodezji Huty im.Tadeusza Sendzimira S.A. w Krakowie, ul.Ujastek 1.
Huta im.Tadeusza Sendzimira S.A. w Krakowie zastrzega sobie prawo do:
- swobodnego wyboru oferenta,
- zatrzymania wadium jeżeli oferent, którego oferta została przyjęta uchyli się od zawarcia umowy dzierżawy, najmu,
- zatrzymania wadium, jeżeli zdeklarowana cena jest niższa od ceny wywoławczej,
- dodatkowych rokowań z wybranymi oferentami,
- unieważnienia lub przerwania przetargu bez obowiązku podania przyczyny,
- rozliczenia wpłaconego wadium w poczet umowy dzierżawy - najmu oferentowi, którego oferta została przyjęta.

Szczegółowe informacje na temat przedmiotu przetargu można uzyskać w Biurze Nadzoru Majątkowego i Geodezji HTS S.A. (DNG) codziennie z wyjątkiem sobót w godzinach 8.00 do 15.00 tel. (012) 644-46-66 w. 40-53, 24-33.

Sprzedaż

PRODUCENT VIDOK OKNA I DRZWI Z PCV I AL
Filia KRAKÓW: ul. Opolska 12 tel. /012/ 6370-322 w. 157 fax /012/ 6376-087
CENTRALA: Rudna Mała 75 k/Rzeszowa tel. /017/ 8552-224, 8552-558, fax. /017/ 8552-470
OKNA i DRZWI PCV i Aluminium
Filia TARNÓW: ul. Szkotnik 2b tel./fax /014/ 224-054 w. 57
VEKA

WĘGIEL - KOKS
luzem i w workach
oferuje skład opałowy, tel. 266-75-49,
Kraków, ul. Góralska 8
(przed stacją PKP Kraków Bonarka).
Znoszenie opału w workach do piwnicy GRATIS.
254955

Rezydencja Pod Orłem w Warszawie
eco CLASSIC
Masz jeszcze szansę zamieszkać w najbardziej luksusowym budynku Warszawy w centrum zielonego Mokotowa
Do sprzedaży:
- apartamenty
- penthousy
- biura
  - recepcja
  - całodobowa ochrona
  - basen, bilard, fitness club
  - podziemne garaże
  - ulga podatkowa
  - realizacja - maj 1999
GRUPA eco
Eco Classic
Warszawa, ul. Panieńska 9
Tel.: (0-22) 618 57 75; 618 68 86
http://www.grupa-eco.com.pl/

Mamy Urodziny nietypowo nisko liczymy!*
Dresdner Fensterbau POLSKA
5 DFB lat

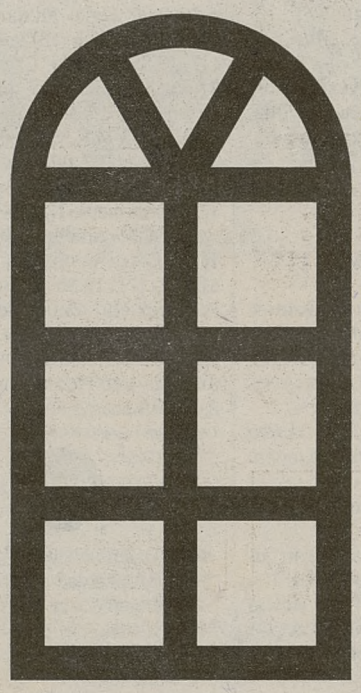

* ZA OKNA O NIETYPOWYCH:
- ROZMIARACH,
- PODZIAŁACH,
- KOLORACH,
- KSZTAŁTACH.

I DODATKOWO
CIEPŁA SZYBA
k=1,1
BEZ DOPŁATY
oferta ograniczona

OKNA Z PCV • OKNA Z PCV • OKNA Z PCV • OKNA Z PCV

Kraków: os. Bieńczyce (ul Szybka 23b), tel. (012) 643 66 02; ul. Kraszewskiego 36, tel. (012) 422 51 00 w. 156; ul. Mackiewicza 14 A, tel. (012) 415 53 65; ul. Orzechowa 1, tel. (012) 266 55 90; ul. Ruszników 1/7, tel. (012) 634 19 19; ul. Siedleckiego 7 (box 9), tel. (0501) 420 752; ul. Zabłocie 33, tel. (012) 656 25 37; Bochnia: ul. Kościuszki 1, tel. (014) 611 72 00; Brzesko: ul. Kopernika 14, tel. (014) 663 28 55; Busko-Zdrój: ul. Jasna 10, tel. (041) 378 77 74; Czarny Dunajec: ul. Kamieniec Dolny 65 B, tel. (018) 265 74 65; Dębica: ul. Słowackiego 1, tel. (014) 682 69 23; Gdów: ul. Krakowska 17, tel. (012) 658 96 77; Jędrzejów: ul. Św. Barbary 40, tel. (0602) 468 384; Kazimierza Wlk.: ul. Polna 1, tel. (041) 352 20 79; Kłaj: Pawilon nr 2, tel. (012) 284 11 72; Koszyce: ul. Wiślana 1, tel. (041) 352 46 60 w. 86; Krzeszowice: ul. Kościuszki 44, tel. (012) 282 24 92; Łapczyca: 275, tel. (014) 612 38 22; Mielec: ul. Przemysłowa 10, tel. (017) 788 73 23; Muszyna: Rynek 29, tel. (018) 471 42 65; Myślenice: Rynek 17; Zakliczyn 227, tel. (012) 274 65 43; Niepołomice: Plac Targowy 1J, tel. (012) 281 32 23; Nowy Sącz: ul. Wyszyńskiego 3, tel. (018) 443 44 54; Nowy Targ: ul. Ceramiczna 6, tel. (018) 266 50 89; Olkusz: ul. Mickiewicza 8, tel. (0501) 451 199; Proszowice: Rynek Duży 14, tel. (012) 386 28 42; Rabka: ul. Zakopiańska 8A; Skała: ul. Długa 34, tel. (0501) 417 488; Tarnów: ul. Głowackiego 19, tel. (014) 212 687; Tymbark: Podlas 158, tel. (018) 332 53 12 w. 24; Wieliczka: Lednica Górna 272, tel. (012) 278 63 24; Zakopane: ul. Strążyska 8A, tel. (018) 201 30 33;

Bank Przemysłowo-Handlowy SA w Krakowie

działając na podstawie art. 38 ustawy z dnia 3 lutego 1993 r. o restrukturyzacji finansowej przedsiębiorstw i banków oraz o zmianie niektórych ustaw (Dz. U. nr 18, poz. 82 z późn. zm.)

ZAPRASZA DO ROKOWAŃ

w sprawie sprzedaży wymagalnej wierzytelności wobec niżej wymienionych dłużników solidarnych:

1. **MAJER Krzysztof,** zam. w Krakowie, ul. Basztowa 15/3b,
2. **CHECHELSKI Mirosław,** zam. w Krakowie, ul. Petofiego 16/26, obaj działający jako wspólnicy spółki cywilnej GOLDENMAJER z siedzibą w Krakowie,
3. **FRUCTONA sp. z o.o. w likwidacji**, z siedzibą w Tarnowie, ul. Droga do Huty 31,

Na dzień 31.12.1998 r. kwota wierzytelności wynosi **1.607.147,88** zł
W/w wierzytelność potwierdzona jest prawomocnym tytułem wykonawczym.

Zgłoszenie zamiaru nabycia wierzytelności należy składać osobiście lub drogą pocztową w terminie 14 dni od dnia ukazania się ogłoszenia, w zaklejonych kopertach z dopiskiem "ROKOWANIA" na adres: BPH SA, Centrala w Krakowie, Departament Trudnych Kredytów, Al. Pokoju 1, 31-548 Kraków.

Zgłoszenie powinno zawierać:

1. nazwę (imię i nazwisko), siedzibę (adres zamieszkania) Zgłaszającego,
2. cenę nabycia oraz sposób jej zapłaty,

W rokowaniach nie mogą brać udziału dłużnicy oraz podmioty związane z dłużnikami stosunkiem zależności lub dominacji w rozumieniu ustawy z dn. 21.08.1997 r. Prawo o publicznym obrocie papierami wartościowymi (Dz. U. nr 118, poz. 754 z późn. zm.). O przystąpieniu do rokowań Bank powiadomi Zgłaszających w ciągu 14 dni od wyznaczonego terminu składania ofert. Bank zastrzega sobie prawo odstąpienia od rokowań bez podania przyczyny.

Szczegółowe informacje na temat przetargu można uzyskać w Departamencie Trudnych Kredytów, tel. (012) 618 73 60.

GARMOND

KREDYT - LEASING - UBEZPIECZENIA
NAJWIĘKSZY DEALER VOLKSWAGENA W POŁUDNIOWEJ POLSCE
TARNÓW - ZGŁOBICE, ul. Krakowska 15
Tel: 014 26-75-35, 33-24-17, 33-26-68
PONAD 500 SAMOCHODÓW DO NATYCHMIASTOWEJ DYSPOZYCJI
- wszystkie modele VW Polo z pełnym ubezpieczeniem - GRATIS
- VW Golf IV (1,4 · 1,6 · 1,8 20V · GTI 1,8 Turbo · 1,9 Diesel · 1,9 Turbo Diesel)
- VW Passat Limuzyna + Variant
- pełna gama samochodów dostawczych

PLUS OKAZJA - ostatnie samochody z grudnia '98 po specjalnych cenach
NAJLEPSZA PROFESJONALNA OBSŁUGA
KREDYT - VOLKSWAGEN BANK - W 60 MINUT
NOWOŚĆ
- VW Bora - następca Vento
- VW Beetle - nowy "Garbus"
JUŻ W SPRZEDAŻY!
TERAZ 12-LETNIA GWARANCJA NA WIĘKSZOŚĆ MODELI *
* DOTYCZY KAROSERII
SERWIS - CZĘŚCI - AKCESORIA

'KUPCZYK' FIRMA HANDLOWA
ul. Janowa Wola 2-6
30-550 Kraków
tel./fax: 656-32-32, 656-38-60
e-mail: kupczyk@kki.krakow.pl
Labeo
BEZPOŚREDNI IMPORTER OFERUJE:
KOMPRESORY DIEFFE
Narzędzia pneumatyczne: GAV, COMARIA
ELEKTRONARZĘDZIA: BOSCH
BLACK&DECKER. DEWALT Celma makita
Narzędzia ręczne: STANLEY, USAG, HEYCO
Narzędzia hydrauliczne: VIRAX
Serwis elektronarzędzi, kompresorów:
30-832 Kraków, ul. Biskupińska 9, tel./fax 653-16-58

WIELKA obniżka cen!
Blachy walcowane na gorąco już od
950 zł/t + VAT
"UNISTAL" Sp. z o.o.
tel/fax 012 425-92-20
Tarcica sosnowa
32 mm i 75 mm

Telewizja

TVP 1

6.00 Kawa czy herbata
8.00 Zorro – serial animowany
8.20 Giełda
8.30 Wiadomości
8.42 Prognoza pogody
8.45 Zimowanki
9.05 Kroniki Narnii (1/6, III seria) – serial angielski
9.35 Studio Pingwin
10.00 Dotyk anioła (51) – serial USA
10.55 Śmiechu warte
11.20 Wieża Babel
11.45 Żubr – film dokumentalny
12.00 Wiadomości
12.10 Agrobiznes
12.20 Kontrasty
12.30 Kierunek studia
12.50 Taksówka Jedynki
13.05 Dzieje kultury polskiej: Złoty wiek
13.55 Sto lat – magazyn ubezpieczeń społecznych
14.10 Ferie z miliardem
14.35 Manifest Wayne'a – serial USA dla młodzieży
15.05 Tydzień Prezydenta
15.30 Teleexpress Junior
15.40 Rower Błażeja
16.30 Moda na sukces (777) – serial USA
17.00 Teleexpress
17.25 Klan (176) – telenowela TVP
17.50 Gość Jedynki
18.00 Forum – program publicystyczny (audiotele 0-70015011 – opcja 1, 0-70015012 – opcja 2)
18.45 Flesz-Wiadomości
18.50 Reporter
19.00 Wieczorynka
19.30 Wiadomości
19.56 Sport
20.00 Prognoza pogody
20.10 Gliniarz z dżungli (21) – serial USA
20.55 Jaka emerytura
21.00 Zagraj w reklamę – Vena '99 (audiotele 0-70055525)
21.15 **Teatr Telewizji: Eduardo de Filippo „Wielka magia" (1998), reż. Maciej Englert, wyk. Piotr Fronczewski, Janusz Gajos, Marta Lipińska (premiera)**
Niebezpieczna gra z ludzkimi uczuciami; początkowo pikantna towarzysko-erotyczna intryga wkrótce przybiera wymiar prawdziwego, bolesnego dramatu.
22.55 W centrum uwagi
23.15 Wiadomości
23.27 Sport
23.30 Kronika MŚ
23.45 W interesie publicznym
0.20 Mistrzowie kina: „Barwy granatu" – film rosyjski (1974), reż. Siergiej Paradżanow
1.30 Telewizyjna Szkoła Teatralna: Kreacja aktorska (3)
1.55 Mistrzowie: Ryszard Matuszewski

TVP 2

7.25 Sport telegram
7.30 Dziennik krajowy
7.50 Studio urody
8.00 Program lokalny
8.30 Złotopolscy (90) – telenowela TVP
9.00 Świat kobiet (audiotele 0-70035277)
9.35 Krok za krokiem – serial USA
10.00 Urodzeni wśród dzikich zwierząt – angielski serial dokumentalny
10.30 Duety do mety – teleturniej
11.00 Jake i Ben (14/26) – serial kanadyjski
11.50 Zimowy przekładaniec
12.30 Familiada – teleturniej
13.00 Panorama
13.20 Dziennik krajowy
13.40 Dzieci w służbie króla – serial przygodowy
14.15 Teatr dla Dzieci: Czerwony Kapturek
15.10 Podróż do ziemi obiecanej (32) – serial USA
16.00 Panorama
16.10 Krzyżówka szczęścia
16.40 Przygoda z wojskiem: Roczna służba wojskowa
17.05 Małe ojczyzny: Duch Dreżewa – film dokumentalny
17.30 Program lokalny
18.00 Panorama
18.10 Program lokalny
18.35 Va banque – teleturniej
19.05 Wydarzenie tygodnia
19.35 Krzyżówka 13-latków
20.00 **„Prowokator" – film polsko-angielsko-czeski (1995), reż. Krzysztof Lang, wyk. Bogusław Linda, Krzysztof Pieczyński, Danuta Stenka**
21.35 Telewizje kultury
21.50 Dwójkomania
22.00 Panorama
22.27 Prognoza pogody
22.35 Sport telegram
22.40 **Wielcy Polacy na koniec wieku – miniwykłady o maksisprawach**
Wykłady prof. Leszka Kołakowskiego o Bogu.
23.00 Tajemnice Rosji (2): Miasto diamentów – film dokumentalny
23.55 **Magazyn teatralny: Jerzy Grotowski**
0.25 Studio sport: MŚ w narciarstwie alpejskim
1.00 „Wilczyca" – film włoski (1995), reż. Gabriele Lavia
2.40 Zakończenie programu

POLSAT

6.00 Piosenka na życzenie
7.00 Kto się boi wstać?
7.45 Polityczne graffiti
7.55 Poranne informacje
8.00 Batman – serial animowany
8.30 Star Trek: Stacja Kosmiczna (92) – serial USA
9.30 Żar młodości (631) – serial kanadyjski
10.30 Słoneczny patrol (52) – serial sensacyjny USA
11.30 Był sobie złodziej (21) – serial USA
12.30 Idź na całość – show z nagrodami
13.30 Disco Polo Live
14.30 100% dla stu: gra-zabawa
15.00 Gdzie się podziała Carmen SanDiego – serial animowany
15.30 Ręce, które leczą – program Zbyszka Nowaka
16.00 Informacje
16.15 Alf (72) – serial komediowy USA
16.45 Na południe (62) – kanadyjski serial sensacyjny
17.45 Życie jak poker (35) – telenowela polska
18.15 Świat według Bundych (215) – serial komediowy USA
18.45 Informacje
18.55 Prognoza pogody
19.05 Słoneczny patrol (53) – serial sensacyjny USA
20.00 Ally McBeal (4) – serial USA
20.50 Losowanie Lotto i Szczęśliwego Numerka
21.00 **Megahit: „Moja macocha jest kosmitką" – film USA (1988), reż. Richard Benjamin, wyk. Dan Aykroyd, Kim Basinger, Jon Lovitz**
Owdowiały naukowiec zakochał się w kosmitce. Choć dzieli ich wiele lat świetlnych, potrafią doskonale się porozumieć. Jedynie córka doktora nie może się przekonać do dziwnej macochy.
23.10 Wyniki losowania Lotto
23.15 Informacje i biznes informacje
23.30 Prognoza pogody
23.35 Polityczne graffiti
23.50 Bumerang
0.20 „Nocne widma" – film USA (89 min)
1.55 Muzyka na bis
3.45 Pożegnanie

POLSAT 2

6.00 Przytul Mnie 7.00 Na topie 7.30 Link New Look 8.00 Tv Shop 8.30–9.00 Serial animowany 9.00 Grace w opałach (73) 9.30 Ja i Duce (1) 10.35 Aniołki Charliego (55) 11.35 Żar młodości (637) 12.30 Disco Relax 13.30 Makakofonia, czyli ROCK M.K.K. 14.00 Szok-blok 14.30 Dżana 15.00 Piosenka na życzenie 16.00 Domek na prerii (109) 17.00 Informacje 17.10 Serial animowany 17.35 Aniołki Charliego (56) 18.25 Grace w opałach (74) 19.00 Micaela (71) 19.50 Informacje 20.05 Robocop (19) 21.00 Pierwsza fala (8) 22.00 Sławne ulice (1) 23.00 „Klub Sunset" – film USA 0.40 Przytul Mnie 1.40 Piosenka na życzenie 2.40 Pożegnanie

tvn

6.25 Dzień dobry w TVN
6.30 Kropka nad i
6.50 Dzień dobry w TVN
6.55 XX wiek według Davida Frosta (17) – serial dokumentalny
7.45 Inspektor Gadżet – serial animowany
8.10 Łebski Harry – serial animowany
8.35 Conan – serial animowany
9.00 Esmeralda (108) – serial meksykański
9.50 Złota klatka (6) – telenowela meksykańska
10.50 Rozwinąć skrzydła (6) – telenowela meksykańska
11.30 Telesklep
12.00 Telewizjer
12.30 Maraton uśmiechu
13.00 Czas to pieniądz
13.30 Maria Izabela (20) – serial meksykański
14.00 Inspektor Gadżet – serial animowany
14.25 Łebski Harry – serial animowany
14.45 Conan – serial animowany
15.15 Szkoła złamanych serc (39) – australijski serial dla młodzieży
15.45 California Dreams (37) – serial USA dla młodzieży
16.15 Pacific Drive (229) – serial australijski
16.45 Multikino
17.15 TVN Fakty Regionalne
17.30 Telewizjer
18.00 Esmeralda (109) – serial meksykański
18.55 Pogoda
19.00 TVN Fakty
19.25 Sport
19.30 Maria Izabela (21) – serial meksykański
20.00 Gwiezdne wrota (23) – serial s.f. USA
21.00 Portret zabójcy (5) – serial sensacyjny USA

22.00 Supergliny
22.30 Fakty, ludzie, pieniądze
23.00 TVN Fakty
23.05 Kropka nad i
23.27 Pogoda
23.30 Prawnicy z Miasta Aniołów (51)- serial USA
0.30 Ulica miłości (23) – serial erotyczny USA
1.00 Granie na ekranie

NASZA TV

7.45 Świat biznesu
8.00 Opowieści z palmowego miasta – serial animowany
8.25 Van Lock (4) – francuski serial kryminalny
9.50 Horoskop na dziś
9.55 „Skippy i intruzi" – australijski film przygodowy
11.35 VIP
11.50 Nasz sklep
12.10 Wielkie romanse XX wieku (18) – serial dokumentalny
12.40 Na wokandzie (26) – serial USA
13.00 Horoskop na dziś
13.05 Nasz sklep
13.30 City (269) – serial USA
14.00 Propozycje do listy przebojów Bogdana Łazuki
14.05 Tylko jedno życie (111)
14.55 Szczęśliwa ósemka
15.00 Loving (142) – serial USA
15.30 Nie ma jak w domu (96) – serial australijski
15.55 Propozycje do listy przebojów podwórkowych Bogdana Łazuki
16.00 Już czwarta
16.25 Tajemnice wybrzeża (21) – serial przygodowy dla młodzieży
16.55 Diabelska miłość (21) – telenowela meksykańska
17.50 Z ostatniej chwili (24) – serial USA
18.40 Nasze wiadomości
19.00 Zoom
19.35 Nowe czasy Lassie (21) – serial USA dla młodzieży
20.00 **„Ryzykowny skok" – kanadyjski film sensacyjny**
21.40 Wiatraki bogów (1) – serial sensacyjny USA
22.35 Nasze wiadomości
22.55 Ręce do góry
23.25 Horoskop na jutro
23.30 Kalejdoskop filmowy: „Mroczne zabójstwa" – film sensacyjny USA (powt.)

TELEWIZJA KRAKÓW

7.00 Kopciuszek – serial animowany
7.25 Opowieść o mądrym królu – serial animowany
7.35 Niebezpieczna zatoka (36/123) – serial kanadyjski
8.00 Kronika
8.10 Z medycyną na ty
8.30 Życie zwierząt (22 – ost.) – serial dokumentalny
9.00 Gorzkie dziedzictwo (151, 152/290) – serial wenezuelski
9.50 Stulecie zwykłych ludzi – serial dokumentalny
10.45 Współcześni wojownicy – serial dokumentalny
11.05 Podróże kota Madisona
11.30 Regiony
12.00 „Bracia z pogranicza" – western USA
13.30 Zawody zwykłe i niezwykłe
13.45 Telewizyjna encyklopedia multimedialna
14.30 Legendy krakowskiej piłki nożnej
14.45 Profile
15.00 Retrospekcja – koncert Stanisława Sojki
16.00 Program dnia
16.05 Nasza antena
16.10 Kronika
16.15 Kundel bury i kocury
16.40 Gorzkie dziedzictwo – serial wenezuelski
17.30 Ludzie i wydarzenia
17.35 Załatwmy to razem
18.00 Panorama
18.10 Kronika
18.30 ABC Reformy
18.45 Krakowskie legendy
19.00 Z medycyną na ty
19.15 Temat dnia
19.30 Świat bliski i daleki
20.00 Stulecie zwykłych ludzi
21.00 Regiony
21.30 Kronika
21.45 Sport
21.50 Nasza antena
22.00 Współcześni wojownicy
22.20 Koty i psy
22.30 Kocham cię życie
22.45 Criminal tango
23.15 Blisko coraz bliżej (11/19) – serial polski

CANAL+

7.00–8.30 PROGRAM NIE KODOWANY: 7.00 Diabelski Młyn 7.20 Aktualności filmowe 7.30 Muzyczny budzik 8.00 Mundial futbol
8.30–18.00 PROGRAM KODOWANY
8.30 Kraina Kongo Bongo – serial animowany
8.55 „Sposób na Ryszarda" – dramat USA (117 min)
10.45 „Kongo" – film przygodowy USA
12.30 Tajemnice morskich głębin – film dokumentalny
13.00 Aktualności filmowe
13.30 „Feeling Minnesota" – film USA (95 min)
15.05 Deser: Obca planeta
15.25 „Simisola" – film detektywistyczny USA (104 min)
17.10 Blake i Mortimer
17.35 Kraina Kongo Bongo – serial animowany
18.00–20.00 PROGRAM NIE KODOWANY – OKNO OTWARTE „NA GAPĘ": 18.00 Nie przegap 18.05 Diabelski Młyn 18.30 Z pierwszej piłki 18.55 Łapu Capu 19.00 Z pierwszej piłki 19.30 Diabelski Młyn 19.50 Sto zdjęć naszego stulecia
20.00–6.50 PROGRAM KODOWANY
20.00 **„Loteria śmierci" – film USA (1997), reż. Stuart Cooper (84 min)**
21.25 **W poszukiwaniu Bursztynowej Komnaty – film dokumentalny"**
22.20 „John i Mary" – film USA
23.50 „Tykho Moon" – francuski film s.f. (106 min)
1.35 „Na wabia" – szwedzki film sensacyjny (90 min)
3.10 „Gilda" – film USA (105 min)
5.00 „W pogoni za Amy" – komedia USA (108 min)
6.50 Gorący dzień

RTL 7

6.10 Łysoń – serial komediowy
6.35 Dzień dobry, St. Paul – serial komediowy
7.00 Pogoda dla bogaczy – serial USA
7.50 Odjazdowe kreskówki
8.45 Siódme niebo – serial komediowy
9.30 „Śmierć na raty" – komedia angielska
11.10 „Red Rock West" – film sensacyjny USA
13.00 Teleshopping
14.10 Ukryta kamera
14.30 Karuzela przygód – serial dla młodzieży
15.00 Odjazdowe kreskówki
16.15 Świromania – serial dla młodzieży
16.40 Czy boisz się ciemności – serial dla młodzieży
17.05 Kameleon – serial fantastyczno-naukowy
18.00 Sunset Beach – serial USA
18.50 7 minut
19.00 Zoom
19.35 Nowe przygody Lassie – serial USA
20.00 **„Ryzykowny skok" – kanadyjski film sensacyjny (1994), reż. Jorge Montesi, wyk. Patrick Bergin, Kate Vernon (91 min)**
21.40 Wiatraki bogów – serial sensacyjny
22.35 7 minut
22.50 „Pasaż" (Le Passage) – film francuski (1986)
0.10 Zoom
0.35 Kameleon – serial s.f.
1.20 Świat Audubona

TV Katowice

7.00 – 8.00 **Pasmo wspólne** 8.00 Program na bis 8.30 – 14.00 **Pasmo wspólne** 14.00 Opozycja antyhitlerowska w Niemczech 14.30 Wita studio regionalne 14.40 Kleks 15.15 Mecenas radzi 15.35 Zbliżenia 15.55 Życie na gorąco 16.20 Studio regionalne 16.25 Flesz 16.40 – 17.30 **Pasmo wspólne** 17.30 Magazyn beskidzki 18.00 Panorama 18.10 Aktualności 18.30 Telemikser 19.30 – 21.00 **Pasmo wspólne** 21.00 Regiony 21.30 Aktualności 21.45 Temat dnia 22.00 – 0.30 **Pasmo wspólne**

TVPOLONIA

7.05 Dziennik krajowy 7.25 Sport telegram 7.30 Uczmy się polskiego 8.05 Szafiki 8.35 Tajemnica Sagali (12/14) 9.00 Wiadomości 9.15 Czasy 9.30 „Biały smok" – film polsko-amerykański 11.00 Mistrzostwa Polski Formacji Tanecznych 11.30 Stempel 12.00 Wiadomości 12.15 Wieści polonijne 12.30 Klan (172) 12.55 Goniec kulturalny 13.10 Tak jak w kinie? 13.30 Magazyn skandynawski 14.00 Fitness Club (1/26) 14.30 Maska: PRL Jarockiego i Mrożka 15.00 Panorama 15.30 Auto-moto-klub 15.40 Spojrzenia na Polskę 16.00 Klan (172) 16.30 Krasnal Tymoteusz 16.55 Wiersze na dzień powszedni 17.00 Teleexpress 17.15 Sportowy tydzień 17.35 Krzyżówka szczęścia 18.00 Pogranicze w ogniu (1/24) 19.00 Dziennik Telewizyjny 19.10 Gość Jedynki 19.20 Dobranocka 19.30 Wiadomości 20.05 **Czarne, białe i w kolorze: „Gangsterzy i filantropi"** 21.25 Mała rzecz, a cieszy 21.45 Znaki czasu: Dominikanin 22.30 Panorama 23.05 W centrum uwagi 23.20 Okna 24.00 **Pamięci Mieczysława Karłowicza: Pieśni**

Za zmiany wprowadzone w ostatniej chwili do poszczególnych programów, redakcja nie bierze odpowiedzialności.

DZIENNIK POLSKI
31-072 Kraków, ul. Wielopole 1
skrytka pocztowa nr 368
Redaktor Naczelny:
CZESŁAW T. NIEMCZYŃSKI
tel. 619-92-55, fax: 619-92-76,
e-mail: redakcja@dziennik.krakow.pl
Redakcja zastrzega sobie prawo skracania artykułów i korespondencji oraz zaopatrywania ich własnymi tytułami. Artykułów nie zamówionych redakcja nie zwraca.
Redaktor wydania: Marek Lovell

Centrala: tel. 619-92-00
(łączy ze wszystkimi działami)
Dział Łączności z Czytelnikami: tel. 619-92-62,
Sekretarz Redakcji: tel. 619-92-64
(od godz. 16 tel. 619-92-15, fax: 422-05-67),
Dział Krajowy: tel. 619-92-41
Dział Ekonomiczny: tel. 619-91-93
Dział Zagraniczny: tel. 619-92-43
Dział Miejski: tel. 619-92-60,
Dział Sportowy: tel. 619-92-96

ODDZIAŁY:
NOWY SĄCZ, ul. Narutowicza 6, tel./fax: (0-18) 443-54-49, 443-54-78, 443-85-45
Ekspozytury: NOWY TARG, al. Tysiąclecia 37, tel./fax: (0-18) 266-30-72
ZAKOPANE, KMPiK, ul. J. Zborowskiego 2, II p., tel./fax: (0-18) 201-35-30,
OŚWIĘCIM, ul. Dąbrowskiego 11a, tel./fax: (0-33) 844-16-00, tel. (0-33) 843-31-86
Ekspozytury: OLKUSZ, tel. (0-32) 643-04-28
WADOWICE, ul. Mickiewicza 3 (2 piętro), tel. (0-33) 873-12-90
ŻYWIEC, tel./fax: (0-33) 861-48-65
RZESZÓW, ul. Księdza Jałowego 29, tel./fax: (0-17) 85-22-478, tel. (0-17) 85-22-479
Ekspozytury: DĘBICA, ul. Rzeszowska 14, tel./fax: (0-14) 670-87-72
KROSNO, ul. Lewakowskiego 31, tel./fax: (0-13) 43-622-90, 43-258-23 w. 29
PRZEMYŚL, ul. Katedralna 3, tel./fax: (0-16) 678-77-43
TARNÓW, ul. Krakowska 12, tel./fax: (0-14) 21-35-20, 22-31-48
Ekspozytury: BOCHNIA, ul. Kazimierza Wlk. 37, tel./fax: (0-14) 61-256-22
BRZESKO, ul. Głowackiego 29 (I piętro), tel./fax: (0-14) 66-300-77

WYDAWCA:
Wydawnictwo Jagiellonia SA
31-072 Kraków, ul. Wielopole 1,
tel. 422-07-12, fax: 422-08-78
Prezes Zarządu:
WOJCIECH TACZANOWSKI
Druk: Centrum Prasowo-Poligraficzne w Krakowie Spółka z o.o. Drukarnia w Krakowie, al. Pokoju 3
Prenumeratę krajową przyjmują wszystkie Oddziały Terenowe RUCH S.A., zagraniczną RUCH S.A. Oddział Warszawa, ul. Towarowa 2

Biura Reklam i Ogłoszeń:
KRAKÓW, ul. Wielopole 1,
tel. 421-99-77, fax: 421-97-77,
Informacja: tel. 619-91-45
619-91-76
kasy: czynne w godz. 8-18
w soboty 10-14
ul. Starowiślna 2, tel. 619-91-76
ul. Wiślna 2, tel. 422-70-89
oraz terenowe oddziały i ekspozytury redakcji
(za treść ogłoszeń redakcja nie odpowiada)
NAKŁAD KONTROLOWANY
ZWIĄZEK KONTROLI DYSTRYBUCJI PRASY

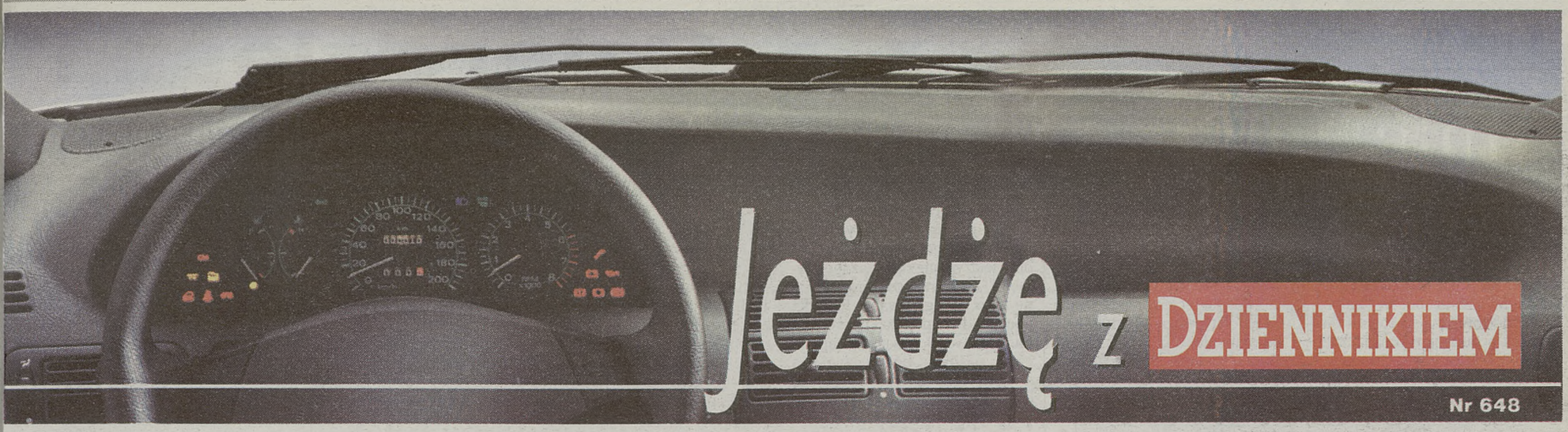

Alfa na niby

Korespondencja „Dziennika" z Rapallo

W nowych wersjach alfy romeo 156 o nazwie selespeed i Q-system, których premiera odbyła się parę dni temu w Rapallo we Włoszech, wiele jest na niby. Przede wszystkim dotyczy to skrzyni biegów. Pozornie jest automatyczna, bo przecież nie ma pedału sprzęgła, ale można ją używać jako manualną albo sekwencyjną. Zresztą to także jest na niby – ona taką tylko udaje – bo przecież z tymi znanymi z rajdówek „sekwencjami" – poza podobną zasadą zmieniania biegów – konstrukcyjnie ma niewiele wspólnego. Po drugie wygląd. Formalnie jest to limuzyna, ale dzięki znakomitym osiągom z powodzeniem traktować ją można jako pojazd sportowy. Nową wersje alfy można także przyrównać do bolidu formuły 1. Ale też nie tak całkiem na serio. Z ferrari czy williamsem łączy ją jedynie to, że zmiana biegów następuje dzięki przyciskom usytuowanym na... kierownicy.

Alfa romeo 156 ma dopiero 15 miesięcy. Jak na tak krótki okres pobytu na rynku może pochwalić się nie lada osiągnięciami. Zebrała bez liku nagród, włącznie z tą najbardziej prestiżową – tytułem Car of the Year 1998. Ale nie nagrody są tu najważniejsze, ale powodzenie na rynku. A to stopięćdziesiątkaszóstka od swej premiery ma ogromne, co przekłada się w prosty sposób na wysokość sprzedaży. Na koniec ubiegłego roku aż 200 tysięcy sztuk tego pojazdu trafiło na drogi całej Europy oraz Japonii i wielu innych krajów. Dzięki 156 należąca do koncernu Fiata Alfa Romeo zwiększyła sprzedaż aż o 38,7 procenta. Także w Polsce stopięćdziesiątkaszóstka zrobiła prawdziwą furorę. Czy można więc dziwić się, że pojawienie się na rynku tego modelu uznano za największy sukces w historii Alfy Romeo?

Okazuje się, że największym powodzeniem cieszą się wcale nie te najtańsze wersje. 31 procent całej sprzedaży to model 1,8 TS 16V, a 22 procent 2,0 TS 16V. Top model, czyli wersja 2,5 V6 24V, to 8 procent. Może dlatego szefowie Fiata zdecydowali się na wprowadzenie do produkcji jeszcze bardziej wyrafinowanych, prestiżowych i droższych (ale jedynie o 5 procent w stosunku do normalnych wersji) modeli 156.

Nawet najlepiej sprzedawany pojazd musi co jakiś czas czymś zadziwić. Tak jest również w przypadku alfy, która właśnie zadziwiła świat motoryzacyjny skrzyniami biegów w dwóch nowych odmianach. Wspomniane na wstępie przyciski na kierownicy służące do zmiany biegów to nie wszystko. W nowych alfach są jeszcze joysticki, specjalne ekraniki wyświetlające numer danego biegu i po dwa systemy ich przełączania.

Na razie – chyba eksperymentalnie – nowe skrzynie biegów zastosowano tylko w dwóch wersjach „stopięćdziesiątekszóstek" – w modelu 2,0 TS 16V i 2,5 24V. Ten pierwszy wyposażony jest w urządzenie o nazwie selespeed. Jest to manualna skrzynia biegów, która dzięki elektronice może działać jako automatyczna. Ale tylko wtedy, kiedy wciśniemy przycisk „city". W takim położeniu warto jeździć po mieście. I tylko po mieście. Tam, gdzie możemy wykorzystać walory nowej wersji przekładni, powinniśmy poruszać się korzystając z systemu selespeed. W takim przypadku mamy dwie możliwości – zmiany biegów możemy dokonywać poprzez joystick, który znajduje się w miejscu tradycyjnego lewarka (w górę bieg wyższy, w dół bieg niższy, w prawo luz, w prawo i w dół wsteczny, czyli identycznie jak w skrzyniach sekwencyjnych samochodów rajdowych) lub korzystając z... kierownicy. Na niej bowiem usytuowano dwa przyciski – z prawej plus, z lewej minus. Wystarczy ruch kciukiem, aby zmienić bieg.

Jak takim samochodem się jeździ? Na początku fatalnie. Przyciski się mylą, lewa noga szuka pedału sprzęgła, a prawa ręka szarpie joystick aby zmusić go do przeskakiwania biegów, co w tym przypadku nie jest możliwe. Wszystko odbywa się dość szorstko i niezbyt szybko. Tak jeździło się nam przez kilkadziesiąt kilometrów. W miarę jak przyzwyczajaliśmy się do nowego sposobu zmiany biegów, odczuwaliśmy coraz większą radość z jazdy. Po przejechaniu 200 kilometrów, kiedy wiedzieliśmy już na czym cała zabawa polega trzeba było – niestety – zmieniać auto, aby wypróbować model nazwany Q-system.

Zainstalowany został on w mocniejszej alfie 156 2,5 V6. Tym razem rzecz ma się na odwrót. Q-system to 4-stopniowa automatyczna skrzynia biegów z możliwością ręcznego sterowania. W odróżnieniu jednak do selespeed Q-system – który nie ma przycisków na kierownicy – pozwala na przeskakiwanie biegów (np. z piątki na dwójkę) dzięki ruchom joysticka po literze H. Przy położeniu automatycznym (joystick w lewo) poza tradycyjnymi ustawieniami (P, R, N i D) dysponujemy trzema przełożeniami: city, ice i sport. Ten pierwszy służy do poruszania się w mieście, drugi na śliskich nawierzchniach, a trzeci to jazda sportowa.

Według przedstawicieli producenta zastosowany w alfie 156 2,5 24V Q-system to najbardziej sportowa na świecie automatyczna skrzynia biegów. Nasze próby to potwierdziły. Pomimo „automatu" 190-konny silnik wykazywał się nie lada osiągami. Nasz testowy pojazd ruszał jak rakieta, elektronicznie sterowana skrzynia działała tak szybko i precyzyjnie, że nie czuliśmy potrzeby wykorzystywania możliwości sterowania ręcznego. Doszliśmy nawet do wniosku, że „manual" w tym wypadku to niezbyt potrzebny gadżet. Ale może znajdą się klienci, którzy będą chcieli mieć taki pojazd?. Według szefów Alfy, w tym roku sprzedanych zostanie 5 tysięcy 156 2,5 V6 Q-system i 15 tysięcy 156 2,0 TS 16V selespeed. Pierwsze takie samochody trafią do dealerów – także polskich – już w marcu.

JACEK JURECKI
(Rapallo)

Alfa selespeed i Q-system w obiektywie – str. 40

Fot. Jacek Jurecki

Dziś: Jeżdżę z Dziennikiem str. 33-40, Dziennik Finansowy str. 41-44

VW polo GTI

Małe, mocne i drogie

Kto powiedział, że sportowy duch musi mieszkać w dużym? Jeśli jest jeszcze ktoś taki, to niech wie, że się myli. I to grubo. W małym duch sportowy ma się równie dobrze jak w dużym. A może nawet lepiej. Spójrzcie tylko: citroen saxo VTS, peugeot 106 S16, fiat punto sporting, seat ibiza cupra... No i teraz jeszcze volkswagen polo GTI.

W wielkiej rodzinie Volkswagena tylko golf szczycił się do tej pory cechami wynikającymi bezpośrednio z faktu obecności w nazwie trzech magicznych liter. Teraz czyni to także jego młodszy brat - polo. Wcześniejsze wersje i wcielenia autka znamy na pamięć. Jest ono przecież obecne na drogach naszego kraju nie od dziś i nie od wczoraj. Nie szokuje wyglądem czy ekstrawagancją, ani w głowie mu stylistyczne szaleństwa. Ma za to wiele innych, cennych zalet. Solidność, niezawodność, funkcjonalność. Brakowało mu tylko tego „czegoś". Sportowej iskry, odrobiny fantazji, szczypty niesforności. Teraz wszystko to ma.

Trzydrzwiowe, kompaktowe nadwozie o wymiarach: 3714 x 1654 x 1419 mm oraz wadze 1036 kilogramów to klasyczna, dwuelementowa bryła (maska + kokpit) o stromo, by nie rzec pionowo opadającym tyle. W wersji GTI karoseria polo występuje w jednym kolorze, bowiem wszystkie listwy i zderzaki pomalowano tym samym lakierem. Jest to oczywiście zabieg mający na celu łatwiejszą identyfikację i odróżnienie GTI od „cywila". Podobne zadanie pełnią zresztą niskoprofilowe, 15-calowe ogumienie, piękne w rysunku alufelgi, pomalowane na czerwono jarzma szczęk hamulcowych oraz zmniejszony o 10 mm prześwit. Ten ostatni związany jest z konstrukcją zawieszenia, któremu w polo GTI nadano naturalnie sportowy charakter (wahacz sprzężony + stabilizatory z tyłu i z przodu).

Również wnętrzu samochodu nadano sportowy rys. Koło kierownicy, dźwignię hamulca ręcznego i zmiany biegów pokryto skórą. To po to, aby podczas szybkiej jazdy, kiedy na pewno spocą się dłonie kierowcy, nie doszło do nieszczęścia spowodowanego ślizganiem się rąk. Tak naprawdę jednak, skóra na dźwigniach polo to bardziej „bajer" niż faktyczna dbałość o bezpieczeństwo. Taki standard obowiązuje w szanujących się „sportowcach" i już. A polo GTI to przecież „sportowiec", więc nie wypada mu ignorować przyjętych w tym względzie norm.

Imponująco wręcz przedstawia się spis seryjnego wyposażenia Volkswagena polo GTI. Oto on: elektrycznie opuszczane szyby, w taki sam sposób regulowane oraz podgrzewane lusterka boczne, dwie poduszki powietrzne (kierowca + pasażer), napinacze pasów bezpieczeństwa z ogranicznikiem siły napięcia, centralny zamek, dodatkowe reflektory przeciwmgielne, regulowane, wygodne, sportowe fotele, wreszcie blokada mechanizmu różnicowego. Do tego ABS, opony o rozmiarze 195 oraz wspomniane 15-calowe alufelgi. Jeśli i tego za mało, to po uiszczeniu stosownej dopłaty we wnętrzu GTI może pojawić się: klimatyzacja, otwierany dach, tylne zagłówki oraz system podgrzewania foteli.

Jednak kwintesencję istoty GTI stanowi w polo jego silnik. Cóż wart byłby samochód sportowy bez tkwiącej pod maską, mocnej jak dzwon jednostki napędowej? Toż to najważniejszy element całej zabawy! Bez niej nie ma radości i uciechy, bez niej symbol GTI staje się pustym, nic nie znaczącym frazesem. Sportowe polo wyraźnie odcina się od tego ostatniego. I choć korzysta z jednostki napędowej stosowanej w modelu golf, to jednak nie czyni tego ani machinalnie, ani też bezmyślnie. Wręcz przeciwnie. Silnik zamontowany w polo to specjalnie na tę okazję zmodernizowana i usportowiona jednostka o cechach małej rakiety.

Oto on w całej swojej krasie i urodzie: cztery cylindry, szesnaście zaworów, 1598 cm sześc. pojemności skokowej, 120 KM przy 6200 obr./min maksymalnej mocy, 148 Nm przy 3400 maksymalnego momentu obrotowego oraz 18,45:1 stopnia sprężania.

Dalej już tylko 9,1 sekundy od 0 do setki, 200 km/godz. maksymalnej szybkości i 7,1 litra średniego zużycia paliwa na sto.

No i jeszcze cena. Około 32 tys. marek. Niemieckich ma się rozumieć. Najdroższych.

EJ

„Czterdziestki" z turbodieslem

Mały apetyt na paliwo i wysoki komfort jazdy to cechy wyróżniające volvo S40 i V40 1,9D

Rodzina Volvo powiększyła się ostatnio o kolejne wersje silnikowe modeli S40 i V40. Tym razem pod maski tych aut zawędrował bardzo oszczędny turbodiesel o pojemności 1900 ccm. Posiadacz któregoś z tych samochodów może liczyć na to, że pełny zbiornik pozwoli mu przejechać ponad 1000 km bez tankowania, co oznacza zużycie paliwa na poziomie 5,6 l na 100 kilometrów. W przypadku niezbyt lekkiego przecież samochodu jest to spore osiągnięcie i dlatego nie ma się co dziwić, że modele S40 i V40 w wersji wysokoprężnej zalicza się do grupy najbardziej oszczędnych samochodów w swej klasie.

Mały opetyt na paliwo nowe volva zawdzięczają przede wszystkim bardzo sprawnemu procesowi spalania. Całkowicie elektroniczny układ sterowania sprawia, że jednostka napędowa otrzymuje niezwykle skrupulatnie odmierzone dawki oleju napędowego. Ani kropli więcej, ani mniej niż w danej chwili potrzeba. Precyzyjnie zestrojony wtrysk paliwa ma także niezwykle korzystny wpływ na prowadzenie samochodu, który błyskawicznie reaguje na najlżejszy nawet ruch pedału przyspieszenia. Konstruktorzy Volvo zadbali także o to, by ich diesel był maksymalnie przyjazny dla środowiska naturalnego. Dzięki tym staraniom spełnia on, ze sporym zapasem, bardzo surowe przepisy Unii Europejskiej dotyczące toksyczności spalin.

To jednak nie wszystko, co mają do zaoferowania volvo S40 i V40 1,9D. Jazda nimi z pewnością nie rozczaruje nawet tych kierowców, którzy cenią sobie szybką jazdę i przyzwoite przyspieszenia. Wysokoprężne „czterdziestki" bez problemów mogą jeździć z prędkością 180 km/godz., przyspieszając do setki w 12,5 sekundy. Dodatkowo szwedzki diesel zapewnia bardzo duży moment obrotowy przy zaledwie 2000 obr./min. Taka wysoka moc przy małych prędkościach obrotowych sprawia, że bardzo rzadko trzeba sięgać do lewarka skrzyni biegów. W połączeniu z powszechnie znanym przyjemnym prowadzeniem się volvo S40 i V40 otrzymujemy samochód dynamiczny, oferujący wysoki komfort jazdy.

Volvo liczy, że nowe wersje „czterdziestek" spotkają się z dobrym przyjęciem. Nie jest to łatwe w sytuacji, gdy europejski rynek samochodów napędzanych silnikiem wysokoprężnym staje się coraz ciaśniejszy w związku ze wzrastającą konkurencją w tym segmencie.

Volvo S40 i V40 pojawiły się w sprzedaży cztery lata temu ciesząc się od początku w całej Europie bardzo dużym powodzeniem. W tym roku z taśm montażowych ma zjechać 150 000 aut, z których pewna liczba trafi także na amerykański rynek. Oprócz turbodiesla w „czterdziestkach" montuje się całą paletę silników benzynowych, od 105-konnego motoru o pojemności 1600 ccm do 200-konnej jednostki napędzającej wersję T4.

KM

Mobil
4959el
KRAKÓW (012) 262-00-91
(012) 262-00-71

Promocja produktów bezalkoholowych Browarów "Piast"

Wielki konkurs Piasta

kiler 1½

1/ Odpowiedz, czy pseudonim Janusza Rewińskiego w filmie KILER 1½ to:
a) J-23,
b) Janosik,
c) Siara?
2/ Zbierz 5 kapsli z produktów Browarów "Piast".
3/ Wymyśl hasło reklamowe dla Piasta.
Wypełnij i wyślij kupon oraz 5 kapsli na adres: ARRS Agencja Reklamowa, ul. Przyjaźni 2/4, 53-030 Wrocław, a wielka nagroda - samochód od Piasta - może być Twoja.
Do wygrania także ponad 800 nagród: telewizory, torby firmowe, bluzy, koszulki i wiele innych*
Kupony dostępne także w sklepach.

ZASADY KONKURSU: 1. Organizatorem konkursu "Wielki konkurs Piasta kiler 1½" jest firma: Browary Dolnośląskie "Piast" S.A., ul. Jedności Narodowej 204/210, 50-302 Wrocław. 2. Warunkiem uczestnictwa w konkursie jest: a) wypełnienie kuponu konkursowego: poprawna odpowiedź na pytanie zawarte w kuponie, stworzenie hasła reklamowego dla Piasta, podanie imienia i nazwiska oraz adresu; b) zgromadzenie 5 kapsli z produktów Browarów "Piast"; c) wysłanie wypełnionego kuponu i kapsli na adres: ARRS Agencja Reklamowa, ul. Przyjaźni 2/4, 53-030 Wrocław. 3. Konkurs trwa od 15 stycznia 1999r. do 28 lutego 1999r. (decyduje data stempla pocztowego). 4. W konkursie mogą brać udział jedynie osoby pełnoletnie. 5. W konkursie nie mogą brać udziału pracownicy Browarów Dolnośląskich "Piast" S.A. ani ich rodziny, a także pracownicy Agencji Reklamowej ARRS, ani ich rodziny. 6. Wyboru laureatów dokona Komisja Konkursowa według następujących kryteriów: spełnienie wymogów z pkt.2 Regulaminu Konkursu, stworzenie hasła reklamowego najlepszego pod względem gry słów, dowcipu, przydatności marketingowej. 7. Wyniki konkursu zostaną ogłoszone 26 marca 1999r. w Gazecie Wyborczej 8. W konkursie przyznaje się następujące nagrody: I nagroda - Opel Corsa, II nagroda - telewizor kolorowy, III nagroda - telewizor kolorowy oraz wyróżnienia: 50 toreb firmowych, 50 bluz, 200 koszulek, 200 czapeczek, 200 otwieraczy, 100 kompletów szkła firmowego. 9. Wysyłając swoje dane każdy uczestnik konkursu wyraża zgodę na ich przetwarzanie i wykorzystanie w celach marketingowych przez Browary Dolnośląskie "Piast" S.A. Podanie danych jest dobrowolne, a podający ma prawo wglądu do tych danych, a także możliwość ich poprawienia. Szczegółowy regulamin konkursu dostępny w siedzibie organizatora.

* ilość nagród ograniczona

KUPON KONKURSOWY

Pseudonim Janusza Rewińskiego w filmie KILER 1½ to:

Oto moja propozycja hasła reklamowego:

imię, nazwisko

adres

podpis

Piast
prosto z beczki

Trudny wybór

Nubiry dwie – sedan i kombi

Któż byłby w stanie zliczyć dylematy, jakie towarzyszą nam przed i podczas podejmowania decyzji o zakupie samochodu? Nikt. Nawet najbardziej doświadczony socjolog nie podejmie się tak karkołomnego zadania. Już sam proces dojrzewania pomysłu i przekształcania go w świadome działanie niesie ze sobą pokaźną furę pytań, wątpliwości i obaw, a co dopiero wizyta w salonie i bezpośredni kontakt z wyeksponowanymi tam wyrobami. Odwołujemy się więc do opinii doświadczonego sąsiada, co to „rozumy pozjadał prawie wszystkie" (a przynajmniej tak mu się wydaje), słuchamy rad bliskich, przychylnych i dobrze życzących, czasem rzucimy okiem w fachową literaturę i...? I nic. Mętlik w głowie jak był, tak jest, fura pytań wciąż pozostaje bez odpowiedzi. Nie wiemy: duży, średni czy mały? Biały, czarny czy niebieski? Sedan, kombi czy hatchback? A może...?

Bywa, że wybór zostaje zawężony. Czasem do dwóch, trzech egzemplarzy. Genialnie, jeśli w obrębie tej samej marki. Stąd już bowiem bardzo blisko do ostatecznych rozstrzygnięć. To właśnie tym, którzy podjęli decyzję: jaki model, ale wciąż nie rozgryźli problemu: sedan czy kombi, polecamy lekturę niniejszego materiału.

Oto jedna rodzina, ba! – te same modele, ale jakże różne od siebie. Daewoo nubira sedan oraz jej większy odpowiednik kombi. Niby to samo, niby najbliższy stopień pokrewieństwa, a jednak...? Nubira wagon to pierwszy w historii koreańskiego koncernu samochód tego typu (być może dlatego z tak szeroką gamą uchybień). Rzecz to naturalna, że jego nadwozie dłuższe jest (o 47 mm) i wyższe (o 8 mm) od nadwozia sedana. I choć owe minimalne na pozór różnice w gabarytach sugerowałyby tę samą pojemność wnętrza, kombi zabiera na swój pokład od 412 do 1448 litrów bagażu, zaś sedan od 370 do 900.

Przyczyny tej jaskrawej dysproporcji są proste. Sedan bez stosownej dla kombi nadbudowy tylnej części nadwozia nigdy nie pobije swojego rywala pod względem ładowności. Fakt ten radzimy wziąć poważnie pod uwagę podczas roztrząsania problemu: sedan czy kombi? W zasadzie to właśnie pojemność bagażnika uznać można za koronny atut przemawiający na korzyść tego ostatniego. Rozważając jednak zalety sporej przestrzeni bagażowej, zastanówmy się, czy rzeczywiście jest ona niezbędna w naszej codzienności, czy może jest tylko zwykłą chęcią zabezpieczenia się na przyszłość (a nuż przyjdzie nam kiedyś zabrać rodzinę za miasto i co wtedy?). Nie sugerujmy się tym, co będzie, ale tym, co jest. Sedan ma niewątpliwe zalety, których nie posiada kombi. Ot, choćby lżejszą (1266:1294 kg) i przyjemniejszą dla oka konstrukcję. Jeśli zatem nasza praca lub sytuacja domowa nie wymaga zakupu samochodu łączącego zalety auta osobowego z małą ciężarówką nie czyńmy nic wbrew tej zależności.

Wracając tymczasem do naszej nubiry, to zarówno kombi jak i sedan nie różnią się niczym pod względem urody aż po tylny słupek. Dopiero za krawędzią drugiej pary drzwi zaczyna się obszar odmienności wypływających zresztą z naturalnego przydziału ról.

Przód pojazdu z charakterystycznym, chromowanym „grillem", skośnymi lampami i długą maską pozostaje w obu wersjach taki sam. Podobnie zresztą jak kokpit. Daewoo nigdy nie słynęło z wykwintu czy wyszukanej elegancji. Raczej z szarego i skrzypiącego w takt pokonywanych kilometrów plastiku. Taki właśnie spotkamy w nubirze, zarówno sedan jak i kombi. Wprawdzie w obu wersjach znaleziono miejsca dla centralnego zamka, wspomagania układu kierowniczego, elektrycznie podnoszonych szyb, radia, oraz immobilisera, to jednak szyk tego wnętrza został przez projektantów najwyraźniej zagubiony. Jest wygodne, owszem i w miarę funkcjonalne, ale pozbawione (co nie dotyczy aut tego segmentu o europejskim rodowodzie) elegancji. Na niekorzyść kombi w kwestii wyposażenia wnętrza przemawia fakt, że brak w nim seryjnej poduszki powietrznej, którą sedan proponuje niejako z „urzędu".

Lustrzane odbicie designu obu modeli nubiry nie jest jedynym przypadkiem tego typu, na jaki natkniemy się w czasie porównywania samochodów. Identyczne są także silniki zamontowane pod maską sedana i kombi. To dziwne, zważywszy na fakt, iż to drugie ma znacznie więcej do roboty i jest narażone na dużo większe przeciążenia. Widocznie konstruktorzy uznali tę zależność za mało istotną. Tymczasem dla nas, dla potencjalnych nabywców ma ona kolosalne znaczenie. Wiąże się bowiem nie tylko z osiągami auta, ale także, a może przede wszystkim z kosztami jego eksploatacji.

Daewoo nubira kombi i daewoo nubira sedan korzystają z dwóch silników. Jednostki te montowane są bez związku z jakimś bliżej znanym nam planem czy strategią. Tak więc i tu, i tu trafić możemy na silnik rzędowy, czterocylindrowy, DOHC, umieszczony poprzecznie z przodu auta, o pojemności skokowej 1598 cm sześc., mocy maksymalnej 106 KM przy 5800 obr./min, maksymalnym momencie obrotowym 145 Nm przy 3800 obr./min, przyspieszeniu od 0 do stu w 11,6 sekundy, szybkości maksymalnej 175 km/godz. oraz średnim zużyciu paliwa 10 litrów na sto, lub większy i mocniejszy, też czterocylindrowy, też rzędowy i też DOHC, ale już o pojemności skokowej 1998 cm sześc., maksymalnej mocy 133 KM przy 5400 obr./min, maksymalnym momencie obrotowym 184 Nm przy 4400 obr./min, przyspieszeniu od 0 do stu 10,1 sekundy, szybkości maksymalnej 195 km/godz. oraz średnim zużyciu paliwa 9,7 litra na setkę.

Co jak co, ale nie silnik nubiry stanie się kością niezgody podczas dokonywania wyboru. Wrogów z tych obu aut mogą uczynić tylko różnice, np. w skuteczności hamulców (sedan – zimne: 42,9 metra z szybkości 100 na godzinę, ciepłe: 50,9 metra, kombi: odpowiednio: 41,7 i 52,8 metra), sztywności zawieszenia, konstrukcji hamulców (sedan: cztery tarcze, kombi tarcze przód, bębny tył) czy wspomnianej już wcześniej wielkości powierzchni bagażowej (aha! no i jeszcze cena, która w większości przypadków będzie działać na korzyść sedana). Wybór należy do Ciebie, Czytelniku. Pod warunkiem oczywiście, że otrzymasz taką szansę i że dylemat stanie się Twoim udziałem.

MYS

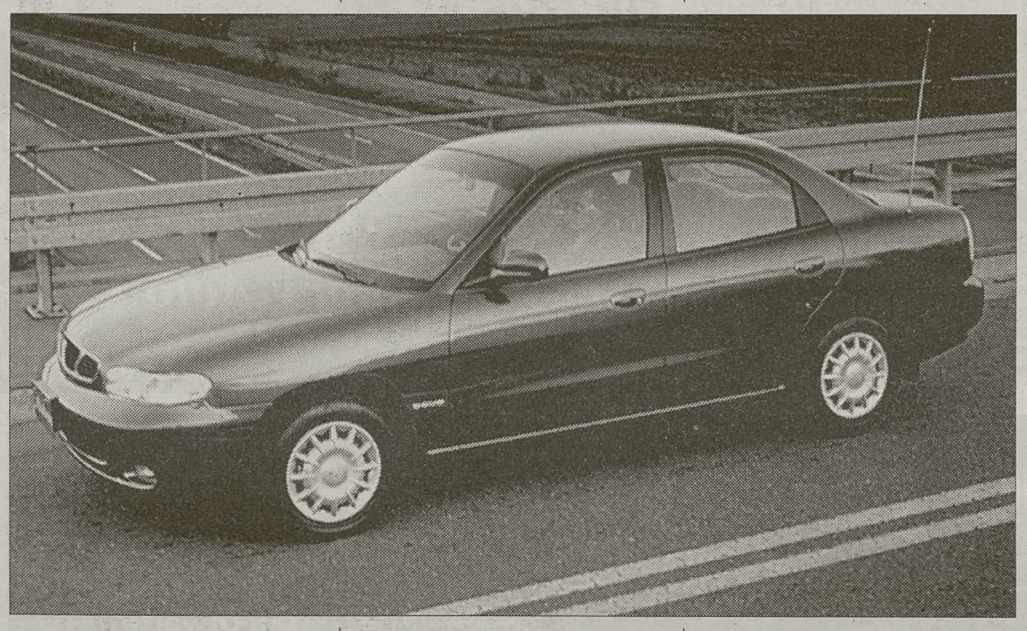

Poznajmy bliżej...
SUZUKI ANDRZEJ KRAWIEC
NAJTAŃSZY: Ceny już od 27 200 PLN
NIEZAWODNY: W rankingu bezawaryjności znajduje się w pierwszej dziesiątce
NAJLEPSZY: Samochody Suzuki to połączenie nowoczesnej techniki i bezpieczeństwa, z solidnością
BEZPIECZNY: Samochody nasze posiadają belki wzmacniające w drzwiach, kontrolowane strefy zgniotu, poduszki powietrzne.
OSZCZĘDNY Średnie zużycie paliwa od 4,6 l
SALON: 30-145 KRAKÓW - RONDO MATECZNY - UL. WADOWICKA 2
SERWIS:30-528 KRAKÓW - RYNEK FAŁĘCKI - UL. ZDUNÓW 20
(012) 266-77-88 (012) 269-21-56 (012) 269-21-97 (012) 269-21-39
e-mail: akrawiec@ipl.net http://www.akrawiec.com.pl
(0601) 33-15-51 (0601) 33-15-50 (090) 33-15-50 fax. (012) 269-21-79

Mercedes-Benz
AUTORYZOWANA STACJA OBSŁUGI
mgr inż. Jan Kosmowski
Kraków, ul. Ofiar Dąbia 2,
tel. (012) 412-95-18, 413-84-44,
fax (012) 412-77-77
AUTORYZOWANY DEALER MERCEDES-BENZ LEASING POLSKA
oferuje
- sprzedaż samochodów osobowych w kontyngencie '99
- sprzedaż samochodów dostawczych, ciężarowych i autokarów
- obniżka cen modeli samochodów dostawczych VITO i SPRINTER
- sprzedaż ciągników siodłowych ACTROS

Niższe ceny na Mercedesy klasy A i C!!!
ODBIÓR NATYCHMIASTOWY
GOTÓWKA ❖ KREDYT ❖ LEASING OPERACYJNY MBLP
Ponadto:
- usługi gwarancyjne i pogwarancyjne
- usługi blacharskie i lakiernicze
- rozliczenia powypadkowe PZU i WARTA S.A.
- sprzedaż części zamiennych (również zamówienie)

24h
5205zr

ASTRA CLASSIC
JUŻ OD: 34.750 ZŁ
OPEL
ZAPRASZAMY
Euromarket
eurom@euromarket.com.pl www.opel.krakow.pl
Kraków, al. Jana Pawła II 43: salon - tel. 649 90 90
części - tel. 641 51 11, serwis - tel. 649 66 88
Kraków, ul. Piłsudskiego 22: salon, części - tel. 423 11 23
NOWE NIŻSZE CENY NA WSZYSTKIE MODELE!!!

RM Filipowicz
AUTORYZOWANY DEALER
Kraków, ul. Klimeckiego 27
Salon KIA: tel./fax (012) 423-51-13
Serwis: tel./fax (012) 423-51-21
Premiera '99 kombi
KIA MOTORS
PRIDE-23 900pln
SEPHIA-34 500pln
SHUMA-36 500pln
KIA MOTORS Auto Salon
CLARUS- 49 900pln
SPORTAGE-58 900pln
PREGIO-42 000 netto
K 2700-35 900 netto

Okazyjnie sprzedam wycofane z leasingu
samochody
Mercedes-Benz 208D, 408D, 410D, 412DHZ-chłodnia, 4-5-letnie,
tel. (012) 27-11-800
548k

Kraków-Balice

Spory, poranny mróz – wydaje się – lekko zniechęcił bywalców balickiej giełdy. Zwłaszcza „kibiców" oglądających, nie zaś kupujących auta. Z drugiej jednak strony, niesprzyjające warunki pogodowe okazały się interesującym testem przede wszystkim dla starszych pojazdów. Te, które bowiem dojechały, z pewnością zasługiwały przynajmniej na zainteresowanie. Jak zwykle uwagę sprzedających przyciągały pojazdy raczej starsze, rodem z krajowych fabryk.

Fiat 126p

Rocznik 1998: **9,6** tys. zł, 1997: **9,1** tys. zł, 1996: **8,3 – 9,1** tys. zł, 1995: **7,2 – 8,1** tys. zł, 1994: **6,4 – 7,0** tys. zł, 1993: **6,0 – 6,2** tys. zł, 1992: **5,5 – 6,1** tys. zł, 1991: **4,2 – 5,0** tys. zł, 1990: **3,2 – 4,1** tys. zł.

Cinquecento

Pojemność 700 – rocznik 1997: **14,1** tys. zł, 1996: **13,3 – 14,1** tys. zł, 1995: **13,2 – 13,6** tys. zł, 1994: **12,1 – 13,2** tys. zł, 1993: **11,2 – 12,0** tys. zł, 1992: **10,1 – 11,3** tys. zł.

Pojemność 900 – rocznik 1996: **15,1** tys. zł, 1995: **14,3** tys. zł, 1994: **13,4 – 14,3** tys. zł, 1993: **12,1** tys. zł, 1992: **11,3 –11,6** tys. zł.

Polonez

Rocznik 1997: **13,9 – 15,6** tys. zł, 1996: **12,1 – 13,1** tys. zł, 1995: **11,4 – 12,1** tys. zł, 1994: **9,9 – 11,2** tys. zł, 1993: **9,4 – 10,1** tys. zł, 1992: **8,3 – 9,7** tys. zł.

Inne

Alfa Romeo 145 rocznik 1995: **30,0** tys. zł, ford mondeo 1.6 rocznik 1993: **28,1** tys. zł, ford scorpio 2. rocznik 1994: **36,2** tys. zł, daewoo espero 1.8 rocznik 1997: **27,5** tys. zł, audi 100 2.0 rocznik 1993: **42,1** tys. zł, mazda 626 2.0 rocznik 1996: **52,1** tys. zł, mercedes 190 2.0 rocznik 1994: **45,1** tys. zł, peugeot 1.4 rocznik 1996: **28,0** tys. zł, bmw 324 TD rocznik 1991: **24,0** tys. zł. **(T. D.)**

Tarnów

Kilkunastostopniowy mróz sprawił, że na tarnowską giełdę samochodową przybyli jedynie najwytrwalsi. Chętni, aby sprzedać auta, grzali się w samochodach przy włączonych silnikach. Piesi w obawie przed mrozem czym prędzej oddalali się z placu przy Lwowskiej.

Fiat 126p

Rocznik 1997: **9,3** tys. zł, 1996: **8,5** tys. zł, 1995: **7,9** tys. zł, 1992: **4,8** tys. zł, 1991: **4,6** tys. zł, 1990: **4,2** tys. zł.

Cinquecento

Pojemność 700 – rocznik 1998: **15,6** tys. zł.

Pojemność 900 – rocznik 1996: **16,5** tys. zł.

Polonez

Rocznik 1997: **16** tys. zł, 1996: **14** tys. zł, 1991: **7** tys. zł, 1990: **5,5** tys. zł, 1989: **5,2** tys. zł, 1983: **2,6** tys. zł.

Inne

Fiat tipo rocznik 1986: **11,5** tys. zł, ford sierra rocznik 1985: **7,8** tys. zł, hyundai pony 1,3 rocznik 1991: **13,2** tys. zł, opel corsa 1,0 rocznik 1987: **11,5** tys. zł, peugeot 405 1,6 rocznik 1990: **16,5** tys. zł, renault 11 rocznik 1984: **8,5** tys. zł, vw golf rocznik 1982: **5,8** tys. zł, vw polo rocznik 1988: **2,6** tys. zł, honda accord 2.0 rocznik 1995: **45,0** tys. zł, nissan micra rocznik 1995: **22,1** tys. zł, seat cordoba rocznik 1996: **33, 1** tys. zł, citoen zx 1,6 rocznik 1995: **23,1** tys. zł, skoda felicia rocznik 1997: **25,6** tys. zł, volvo 740 rocznik 1987: **19, 5** tys. zł fiat uno 1.4 ies rocznik 1993: **18,5** tys. zł, łada 2107 rocznik 1996: **3,4** tys. zł, łada samara rocznik 1995: **14,0** tys. zł, nissan micra 1,0 rocznik 1997: **27,0** tys. zł, lancia delat 1,6 rocznik 1992: **21,1** tys. zł, moskwicz aleko rocznik 1993: **8,0** tys. zł, daewoo tico rocznik 1997: **17,3** tys. zł

(SMOL)

Nowy Sącz

Mroźny poranek przywitał wszystkich przybyłych na plac giełdy w Biegonicach. Sprzedający oferowali młode i godne zainteresowania samochody. Tradycyjnie najwięcej małych fiatów. Zawarto kilka korzystnych transakcji.

Fiat 126p

Rocznik 1998: **9,8** tys. zł, 1997: **9,2** tys. zł, 1996: **8,2 – 9,0** tys. zł, 1995: **7,2 – 8,0** tys. zł, 1994: **6,5 – 7,0** tys. zł, 1993: **6,0 – 6,4** tys. zł, 1992: **5,4 – 6,0** tys. zł, 1991: **4,1 – 5,2** tys. zł, 1990: **3,2 – 4,0** tys. zł.

Cinquecento

Pojemność 700 – rocznik 1997: **14,3** tys. zł, 1996: **13,2 – 14,0** tys. zł, 1995: **13,0 – 13,5** tys. zł, 1994: **12,4 – 13,1** tys. zł, 1993: **11,3 – 12,1** tys. zł, 1992: **10,0 – 11,0** tys. zł.

Pojemność 900 – rocznik 1996: **15,8** tys. zł, 1995: **14,5** tys. zł, 1994: **13,5 – 14,2** tys. zł, 1993: **12,0** tys. zł, 1992: **11,7** tys. zł.

Polonez

Rocznik 1997: **14,0 – 15,5** tys. zł, 1996: **12,0 – 13,2** tys. zł, 1995: **11,3 – 12,0** tys. zł, 1994: **9,8 – 11,0** tys. zł, 1993: **9,2 – 10,0** tys. zł, 1992: **8,2 – 9,5** tys. zł.

Inne

Audi 100 2.0 rocznik 1992: **31,0** tys. zł, opel kadett 1.6 rocznik 1991: **17,5** tys. zł, daewoo tico 0.8 rocznik 1997: **17,5** tys. zł, honda civic 1.5 rocznik 1993: **25,0** tys. zł, fiat uno 1.0 rocznik 1996: **20,0** tys. zł, skoda favorit 1.3 rocznik 1994: **16,2** tys. zł, peugeot 106 1.0 rocznik 1996: **21,0** tys. zł, renault clio 1.2 rocznik 1995: **21,0** tys. zł, mazda 323 1.5 rocznik 1993: **24,0** tys. zł, audi 80 1.8 rocznik 1994: **35,0** tys. zł, nissan sunny 1.5i rocznik 1992: **17,5** tys. zł, deaewoo lanos 1,5 rocznik 1998: **29,2** tys. zł

(RENE)

Proszowice

Kilkunastostopniowy mróz spowodował, że na najmłodszej małopolskiej giełdzie samochodowej pojawiło się stosunkowo niewiele pojazdów. Niestety, niewielu też było kupujących. Pamiętać trzeba, że na pozostałych giełdowych placach było podobnie. Nie ulega jednak wątpliwości, że giełda ta, wprawdzie powoli, ale mimo wszystko nieuchronnie wpisuje się w handlowy pejzaż Krakowa.

Fiat 126p

Rocznik 1997: **9,0** tys. zł, 1994: **6,2** tys. zł, 1993: **5,8** tys. zł, 1992: **5,3** tys. zł, 1991: **4,0** tys. zł, 1990: **3,1** tys. zł, 1988: **2,2** tys. zł,

Cinquecento

Pojemność 700 – rocznik 1996: **13,3** tys. zł, 1995: **12,7** tys. zł, 1994: **11,8** tys. zł,

Pojemność 900 – rocznik 1996: **16,6** tys. zł, 1995: **14,9** tys. zł, 1994: **13,2** tys. zł, 1993: **12,5** tys. zł, 1992: **11,5** tys. zł.

Polonez

Rocznik 1996: **12,4** tys. zł, 1994: **11,0** tys. zł,1994: **10,7** tys. zł, 1993: **8,4** tys. zł, 1992: **8,2** tys. zł, 1989: **4,7** tys. zł

Inne

FSO 1500 rocznik 1991: **4,7** tys. zł, skoda favorit rocznik 1993: **16,5** tys. zł, skoda 105 rocznik 1983: **3,0** tys. zł, ford orion rocznik 1986: **10,0** tys. zł, fiat uno 65 rocznik 1994: **18,1** tys. zł, honda rocznik 1990: **20,6** tys. zł, peugeot 405 1,9i rocznik 1993: **19** tys. zł.

(GD)

Mysłowice

Mysłowicka giełda nieustannie zaskakuje bogactwem oferowanych pojazdów. Sprzedający, jak zwykle, mieli więc w czym wybierać. Znamienny jest fakt, że na rynku samochodowym znaleźć można coraz więcej pojazdów zadbanych, starannie serwisowanych i generalnie będących w nienagannym wręcz stanie technicznym. Oczywiście, ale i nie jest to specjalną niespodzianką, nie brak wyjątków od tej reguły.

Fiat 126p

Rocznik 1998: **9,6** tys. zł, 1997: **9,1 – 9,4** tys. zł, 1996: **8,1 – 9,1** tys. zł, 1995: **7,4 – 8,0** tys. zł, 1994: **6,3 – 7,3** tys. zł, 1993: **6,3 – 6,5** tys. zł, 1992: **5,0 – 6,2** tys. zł, 1991: **4,0 – 5,0** tys. zł, 1990: **3,0 – 4,0** tys. zł.

Cinquecento

Pojemność 700 – rocznik 1997: **14,3** tys. zł, 1996: **13,1 – 14,1** tys. zł, 1995: **13,1 – 13,4** tys. zł, 1994: **12,0 – 13,2** tys. zł, 1993: **11,4 – 12,2** tys. zł, 1992: **10,0 – 11,3** tys. zł.

Pojemność 900 – rocznik 1996: **15,7** tys. zł, 1995: **13,9 – 14,0** tys. zł, 1994: **13,6 – 14,1** tys. zł, 1993: **11,9 – 12,0** tys. zł, 1992: **11,3 – 11,5** tys. zł.

Polonez

Rocznik 1997: **13,9 – 15,6** tys. zł, 1996: **11,9 – 13,0** tys. zł, 1995: **11,1 – 12,2** tys. zł, 1994: **9,9 – 11,1** tys. zł, 1993: **9,3 – 10,1** tys. zł, 1992: **8,1 – 9,3** tys. zł.

Inne

Dacia 1,3 rocznik 1995: **11,5** tys. zł, fiat tempra 1,6 rocznik 1993: **20,0** tys. zł. **(AD)**

Marzenie kierowcy?

Projekt najbardziej zelektronizowanej polskiej drogi opracowuje Dromeks SA – poinformował rzecznik spółki Maciej Oksień.

Projekt dotyczy modernizacji 11-kilometrowego odcinka drogi nr 8, między Wrocławiem a Oleśnicą. Jest to obecnie dwujezdniowa droga, przecinająca miejscowości: Mirków, Długołęka, Byków i Borowa.

Celem modernizacji jest odizolowanie ruchu tranzytowego od miejscowego poprzez budowę systemu dróg zbiorczych i chodników oraz wprowadzenie sygnalizacji świetlnej na dziewięciu skrzyżowaniach pomiędzy Wrocławiem a Oleśnicą.

Sygnalizacja na całym odcinku będzie działać w sposób skoordynowany, tworząc tzw. zieloną falę. Służyć temu będą detektory ruchu umieszczone w jezdniach. Specjalne tablice mają informować kierowców o prędkości, z jaką powinni jechać, by pokonać go na zielonym świetle.

Optymalna prędkość jazdy będzie ustalana automatycznie. Jeśli kierowca zignoruje zalecane ograniczenie prędkości, to zostanie zatrzymany czerwonym światłem na najbliższym skrzyżowaniu.

Elektronika ma też ułatwić komunikację zbiorową. Czerwone światło zapali się wtedy, gdy stojący za skrzyżowaniem autobus będzie chciał się włączyć do ruchu.

Na odcinku drogi między Wrocławiem a Oleśnicą dochodzi często do wypadków, ponieważ lokalny ruch pojazdów i pieszych miesza się z ruchem tranzytowym. Tranzyt nasili się jeszcze bardziej po powstaniu zachodniej obwodnicy Wrocławia (odcinka planowanej autostrady A-8), która połączy drogę nr 8 z autostradą A-4. **(PAP)**

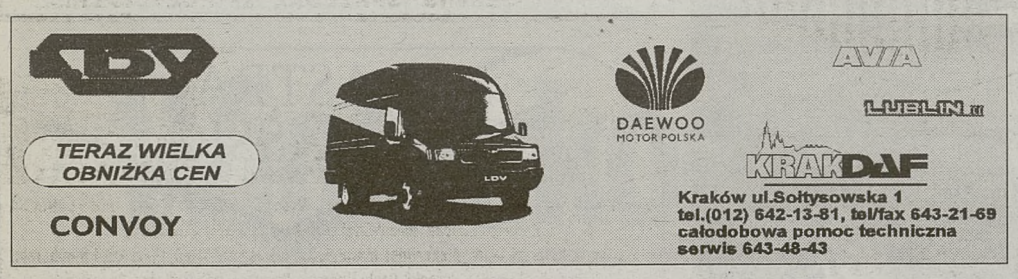

Oferta dla firm
OGŁOSZENIA NA TELEFON!
Chcesz zamieścić reklamę w „Dzienniku Polskim"
— zadzwoń:
tel./fax 61-99-130
tel. 61-99-131, 61-99-132, 61-99-133, 61-99-134, 61-99-135, 61-99-143, 61-99-153
w godz. 10-15.
Przedstawiciel Działu Sprzedaży Reklam poinformuje, doradzi, przyjedzie do firmy.
Oferta dotyczy tylko ogłoszeń ramkowych
Pamiętaj!
Ogłoszenie w „Dzienniku Polskim", to ogłoszenie skuteczne!

Dzieje motoryzacji

Pasy Bohlina

Kiedy w 1959 r. Volvo prowadziło do swoich samochodów sprzedawanych w krajach skandynawskich trzypunktowe pasy bezpieczeństwa, witano ten wynalazek ze sporym sceptycyzmem. Dzisiaj trudno sobie wprost wyobrazić samochód pozbawiony tego zabezpieczenia, a ludzi, którzy kwestionują przydatność pasów uważa się za dziwaków. Potrzeba dobrego zabezpieczenia się w czasie jazdy nie jest niczym nowym, a prosty pas biodrowy opatentowano już w roku 1907.

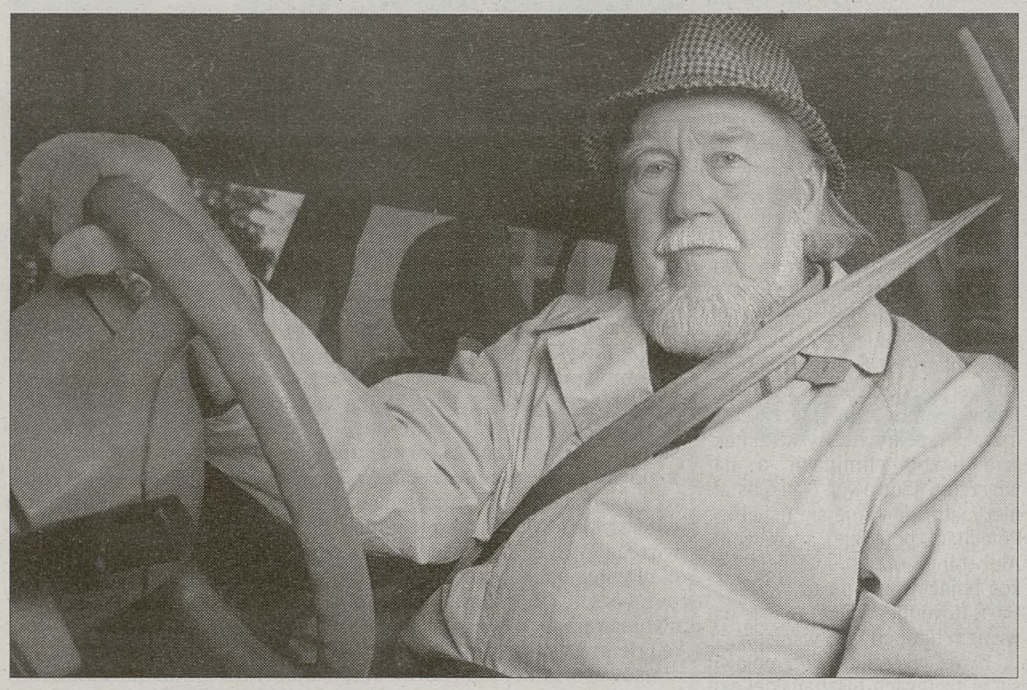

Twórca trzypunktowych pasów

Przełom w tej dziedzinie nastąpił jednakże dopiero po II wojnie światowej. W 1951 r. dwaj byli lotnicy amerykańscy Hugh De Haven i Roger W. Griswold opracowali trzypunktowy pas bezpieczeństwa w kształcie litery Y. Części ukośne mocowane były za fotelem - prawie bezpośrednio za człowiekiem. Łączyła je klamra umieszczona na brzuchu. Pas ten można nazwać odmianą pasa trzypunktowego, niestety, jego konstrukcja nie była tak bezpieczna, jak się spodziewano. Zupełnie niezależnie od Amerykanów problemem tym zainteresował się inżynier Nils Bohlin, pracujący w szwedzkim przemyśle lotniczym. Na co dzień zajmował się on projektowaniem katapult używanych w samolotach bojowych. Prywatnie interesowało go jednak zupełnie coś odwrotnego. Zastanawiał się, jak bezpiecznie przytrzymać człowieka w fotelu w trakcie oddziaływania na niego ogromnych opóźnień. Wkrótce Bohlin, dzięki objęciu posady w Volvo, otrzymał możliwość zrealizowania swoich pomysłów. W 1959 r. w dwóch modelach tej firmy - P120 (znanym w niektórych krajach pod nazwą Amazon) i PV544 - sprzedawanym na rynku skandynawskim - wprowadzono trzypunktowe pasy bezpieczeństwa. W ten sposób Volvo stało się pierwszym producentem samochodów na świecie, który standardowo wyposażył swe samochody w pasy bezpieczeństwa.

W tym czasie również zaczęto stosowawać na coraz większą skalę próby zderzeniowe samochodów. Kiedy więc w samochodach „Volvo", sprzedawanych na wszystkich rynkach, zastosowano trzypunktowe pasy bezpieczeństwa, badania te objęły wszystkie konstrukcje pasów dostępne na rynku. Efekty były zupełnie oczywiste. Okazało się bowiem, że trzypunktowy pas Volvo stanowi bardzo dobre zabezpieczenie dla kierowcy i pasażerów.

Opierając się na tych badaniach, w roku 1963 Volvo wprowadziło trzypunktowe pasy bezpieczeństwa w Ameryce. Również i na innych rynkach, gdzie pasy te, z różnych powodów, nie były dotychczas dostępne. Oznaczało to, że wszystkie samochody „Volvo" opuszczające fabrykę miały standardowo zainstalowane na przednich fotelach trzypunktowe pasy bezpieczeństwa.

Amerykanie, tak przecież czuli na punkcie bezpieczeństwa, odnieśli się do szwedzkiego wynalazku z dużą rezerwą i dopiero u schyłku lat 60. USA wprowadziły swe pierwsze przepisy dotyczące stosowania pasów trzypunktowych przy dużym sprzeciwie przedstawicieli przemysłu samochodowego. Na tę decyzję wpłynął niewątpliwie „Raport z 28 000 wypadków", opracowany na podstawie wszystkich wypadków z udziałem samochodów tej marki w Szwecji w przeciągu jednego roku. Wniosek, który z niego wypływał, był oczywisty. Dzięki stosowaniu pasów bezpieczeństwa liczba osób poszkodowanych w różnego rodzaju kolizjach zmniejszyła się o około 50-60 procent. Raport ten stworzył również podstawę do powołania przez Volvo własnej komórki badania wypadków, dzięki czemu zaistniała możliwość uwzględniania wymogów bezpieczeństwa od momentu narodzin nowego samochodu.

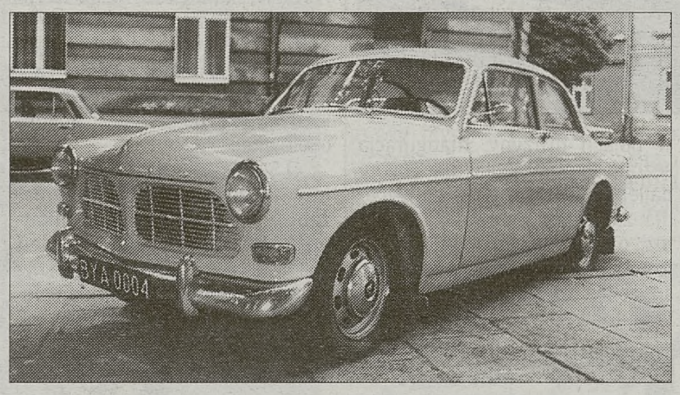

Volvo amazon Fot. Mateusz Szczawiński

Równocześnie doskonalono trzypunktowe pasy bezpieczeństwa pod kątem skuteczności i wygody, pracując jednocześnie nad skutecznymi sposobami zabezpieczenia pozostałych osób podróżujących samochodem. Efektem tego był montaż punktów mocowania pasów bezpieczeństwa na tylnych siedzeniach już od roku 1958. Dziewięć lat później tylne trzypunktowe pasy bezpieczeństwa weszły do wyposażenia standardowego. W miarę upływu czasu wprowadzono oczywiście znacznie wygodniejsze w użyciu bezwładnościowe pasy bezpieczeństwa.

Można powiedzieć, że przełom w rozwoju pasów bezpieczeństwa nastąpił na początku lat 60. i od tego czasu w ponad miliardzie samochodów na całym świecie zainstalowano pasy o łącznej długości około dziesięciu milionów kilometrów. Oznacza to, że całkowita długość tych pasów wystarczy na 250-krotne opasanie Ziemi na równiku. Dzięki temu wynalazkowi ocalono na całym świecie setki tysięcy istnień ludzkich i wszystko wskazuje na to, że trzypunktowy pas bezpieczeństwa długo jeszcze będzie stanowił nieodzowne wyposażenie każdego samochodu osobowego.

(KM)

RM Filipowicz
AUTORYZOWANY DEALER
Kraków, ul. Klimeckiego 25
SALON: tel./fax (012) 656-30-08
SERWIS: tel./fax (012) 423-51-21
MITSUBISHI MOTORS
COLT 38900 Z£
LANCER 42900 Z£
CARISMA 24500 DM
GALANT 68300 DM
L200 45 000 DM
PAJERO 70 000 DM
SPACE STAR 25 500 DM
AC/OC/NW - 2.5%
Auto Salon
PREMIERA '99
HOMOLOGACJA CIĘŻAROWY
SPACE STAR
MITSUBISHI MOTORS

WYSTAWA SAMOCHODÓW JAPOŃSKICH 27 - 28 LUTEGO 99 r.
HONDA
NISSAN
mazda
SUZUKI
MITSUBISHI MOTORS
TOYOTA
0096/el
Zapraszamy w godz. 10.00 - 17.00
CENTRUM TARGOWE CHEMOBUDOWA KRAKÓW S.A.
30-706 Kraków, ul. Klimeckiego 14
Tel. (012) 652-70-00, 652-78-00, tel./fax 652-78-03

KÄRCHER
AUTORYZOWANY DEALER
I MIEJSCE W POLSCE
AAT RENKAR SP. Z O.O.
www.renkar.com.pl
e-mail: renkar@com.pl
Kraków
UL. ŁOWIŃSKIEGO 9, TEL./FAX (012) 644-08-90
TEL. (012) 644-16-99
UL. KAPELANKA 1A, TEL./FAX (012) 269-23-78
Wysokociśnieniowe urządzenia myjąco - czyszczące
SERWIS SPRZEDAŻ WYPOŻYCZALNIA
547/atlar

Jeżdżę z DZIENNIKIEM
Poniedziałkowy magazyn „Dziennika Polskiego". Wydawca: WYDAWNICTWO JAGIELLONIA SA
Redakcja: Jacek Jurecki, tel. 619-91-91 i Krzysztof Mikruta.
Współpraca: Maciej Hołuj, Aleksander Markiewicz, Łukasz Kwiecień, Krzysztof Samborski.
Oprac. graf.: Jacek Jurecki. Druk: Centrum Prasowo-Poligraficzne Sp. z o.o.
e-mail: jjurecki@jagiellonia.krakow.pl

Auto Special Ltd
Autoryzowany Dealer
30-150 Kraków
ul. Armii Krajowej 21
tel. 636 79 99, 636 19 11
fax 637-41-21
SERWIS ● CZĘŚCI ZAMIENNE
Audi
A3
A4
Nowe - atrakcyjne ceny AUDI
A6
A8
499k

Volkswagen Polo.
Bezpieczny ubezpieczony.
Oferta specjalna
• ubezpieczenie OC, AC, NW, KR - gratis
• 6-letnia gwarancja na perforację blachy i 3-letnia na lakier
• specjalna, atrakcyjna cena — od 31 990 złotych
Uwaga: oferta ograniczona
Auto Special Ltd
Autoryzowany Dealer
30-150 Kraków
ul. Armii Krajowej 21
tel. 636 79 99, 636 19 11
fax 637-41-21
198k

RMŚ '99

Kiedy za bary biorą się mocarze

Moc Ralliartu ma podwójne imię. Pierwsze to: Tommi Maekinen, drugie: lancer evo VI.

Rodzina samochodów rajdowych spod znaku WRC rośnie niczym na drożdżach. Udowodnił to rozegrany nie dalej jak dwa tygodnie temu 67. Rajd Monte Carlo. Na sześć fabrycznych zespołów, jakie stanęły w szranki, aż pięć korzystało z modeli World Rally Car. Z towarzystwa wyłamało się tylko Mitsubishi. Cała reszta: Toyota, Subaru, Ford, Seat i Skoda wystawiły do boju maszyny WRC.

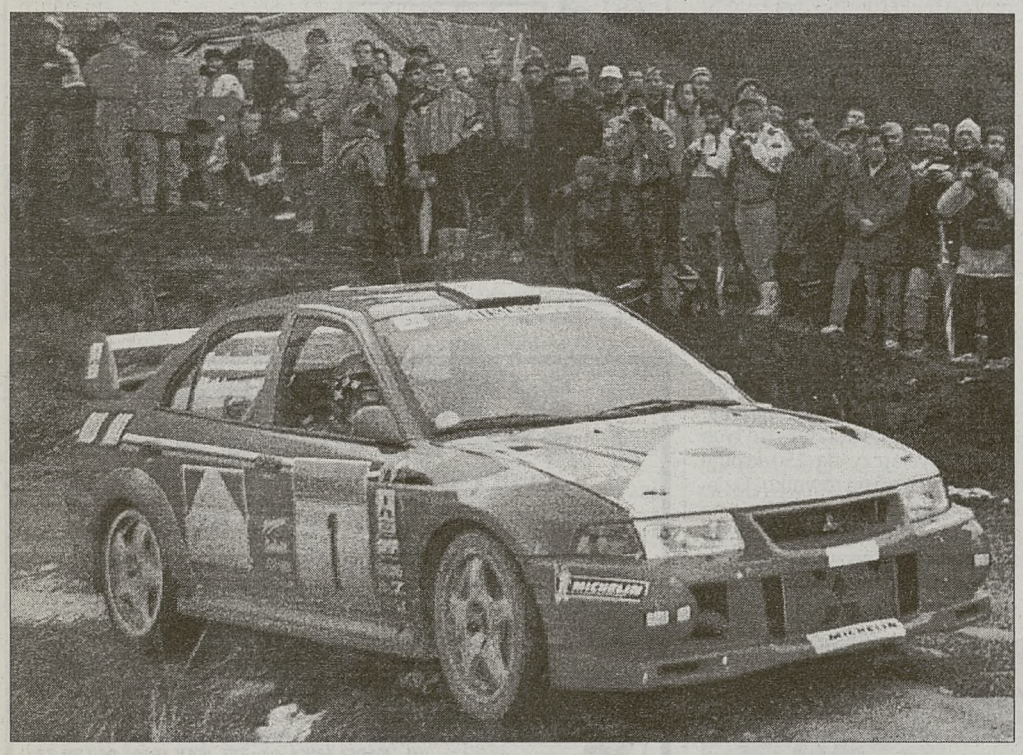

Korzystając z okazji, że już na początku roku doszło do tak daleko idącej demonstracji technicznych możliwości teamów, spróbujmy na podstawie osiągniętych przez nie w Monaco wyników ułożyć mapę aktualnego układu sił. Nasze niewinne: na co kogo stać? to bardziej próba sformułowania trafnych prognoz niż definitywnych wniosków i tak właśnie należy je traktować. A więc....

Zaczynamy od Mitsubishi. Wygląda na to, że zespół spod znaku trzech diamentów nie stracił nic na sile, która doprowadziła go do dwóch tytułów mistrzowskich w 1998 roku. Moc Ralliartu ma podwójne imię. Pierwsze to: Tommi Maekinen, drugie: lancer evo VI. Z lekkością godną primabaleriny Maekinen „przejechał" się w Monaco po rywalach, nie dając im szans na złapanie drugiego oddechu. Niestety, dzieła zwycięstwa dokonać musiał w pojedynkę, bowiem drugi z jeźdźców Mitsubishi, niejaki Freddy Loix, już na początku rajdu wyrżnął w barierę mostku potwierdzając swój olbrzymi talent do... „dzwonów". Kolosalny potencjał, jaki podobno według niektórych drzemie w Belgu, wciąż nie znajduje potwierdzenia w wynikach. Czekamy!

Ale co tam Loix. Jeśli Maekinen utrzyma formę na aktualnym poziomie, to nawet bez łaskawej pomocy Freddiego „objedzie" rywali. Stać go na to, podobnie zresztą jak maszynę (lancer evo VI), której nowa ewolucja pojawiła się w Monaco jakoś cicho, cicho, cichuteńko, bez stosownej pompy, szumu i reklamy.

Nowe dziecko Forda - focus WRC zapowiadany jako rewelacja tak do końca rewelacją nie był. Ale też nie mógł. W każdym debiucie istnieje przecież określony procent ryzyka. Dlaczego prawidłowość ta miałaby ominąć akurat Forda? Z drugiej strony jednak nie było aż tak źle. Trzecie miejsce Mc Rae osiągnięte po perturbacjach technicznych znamionuje spory potencjał drzemiący w maszynie. Małe, zwinne, kompaktowe zwierzątko w barwach Martini Racing może stać się w najbliższej przyszłości autorem niespodzianki. Tym bardziej że Colin zdążył zawrzeć z nim opartą na obopólnym zrozumieniu znajomość. Konieczna jest jednak, według nas, korekta w personaliach zespołu. Niejaki Jean-Joseph Simon nie bardzo chyba wie, o co w tych klockach chodzi. Na szczęście pojawi się tylko na asfaltach, a więc niezbyt często. Czekamy z ciekawością jak wypadnie ekipa Forda w Szwecji, gdzie za sterami drugiego focusa WRC zasiądzie Thomas Radstrom. Ostateczny wniosek, jaki nasuwa się po występie Forda w Monaco, brzmi: nie lekceważyć, obserwować, nie wykluczać rychłego sukcesu.

Subaru zaprezentowało w Monaco całą nową trójkę: Burns, Kankkunen, Thiry. Będzie to naprawdę mocna ekipa. Zwłaszcza na szutrach. Na miejscu szefostwa zespołu zastanowiłbym się jednak, czy wybór Burnse'a na lidera drużyny był słuszny i czy rola ta nie powinna przypaść aby w udziale Jusze. Ten stary lis wciąż zaskakuje wyśmienitą formą. Jest nie tylko szybki, ale cudownie taktyczny. Wie, kiedy przyspieszyć, kiedy zwolnić, a kiedy przetrwać. Juha „dogadał" się z imprezą WRC w tym samym momencie, kiedy po raz pierwszy zajął miejsce w jej kokpicie. Zauważyliśmy to wszyscy, kiedy „Kankuś" w imponującym stylu pokonywał alpejskie dróżki „Monte". Szkoda zatem, że kierownictwo Subaru wyklucza udział Kankkunena w bojach drużyny. Inauguracja sezonu nie wypadła dla Toyoty najlepiej. Umówmy się, że wypadła źle. Sainz „wywalił", Auriol też, na dodatek obaj w tym samym miejscu. Nie wiadomo: śmiać się czy płakać? Ale, że Toyota to wciąż duża, zdolna do zwycięstw siła, niech świadczy fakt, że niejaki Didier Auriol pozbierał się po upadku i znakomitym finiszem, taranując rywali na poszczególnych OS-ach, zajął w Rajdzie Monte Carlo czwarte miejsce. Ba! Dokonał tego wyprzedzając Francoisa Delecoura i Bruno Thiryego, a więc żadnych tam „patyków od kaszanki", ale niezłych, choć podstarzałych nieco „strzelców", na... ostatnim odcinku specjalnym! 41-letni Francuz, jak go rozeźlić, to groźna bestia (choć w kapeluszu nie wyższa niż metr sześćdziesiąt). Doświadczenie liczących wspólnie 79 lat kierowców Toyoty jeszcze nieraz da w tym roku znać o sobie. Zobaczycie!

Seat to w gronie najlepszych prawdziwe dziecko szczęścia. Ktoś mądry w Seacie wpadł na pomysł, aby zatrudnić Liattiego. Pomysł sam w sobie niezły, choć mało perspektywiczny w kontekście liczby eliminacji o nawierzchni szutrowej. Na tej ostatniej Liatti nie czuje się najlepiej. Pojechać, pojedzie, i owszem. Ale wolniej niż konkurencja i jakoś bojaźliwie. I po to w Seacie Harri Rovanpera. Duet ma się nawzajem uzupełniać i wspierać.

Zaraz jak tylko Liatti pojawił się w szeregach hiszpańskiej ekipy, słowo Seat nabrało życia. Pełętająca się do tej pory pod koniec pierwszej dziesiątki, a nawet i dalej cordoba WRC nagle wystąpiła przed szereg. Sprawił to Liatti i jego doskonała postawa w Monaco. Niestety, samochód wciąż cierpi na dolegliwości dziecięcego wieku (czy aby nie za długo?), a na to Włoch nie ma już wpływu. Seat pracuje i pracuje. Zdziwimy się kiedyś, jak na asfalcie pogoni czołówkę!

O Skodzie napiszemy niewiele. Nazywając rzecz całą blamażem wykazujemy dużą delikatność. Jedno jest pewne. Żaden to rywal dla konkurencji. Przynajmniej w najbliższym dziesięcioleciu!

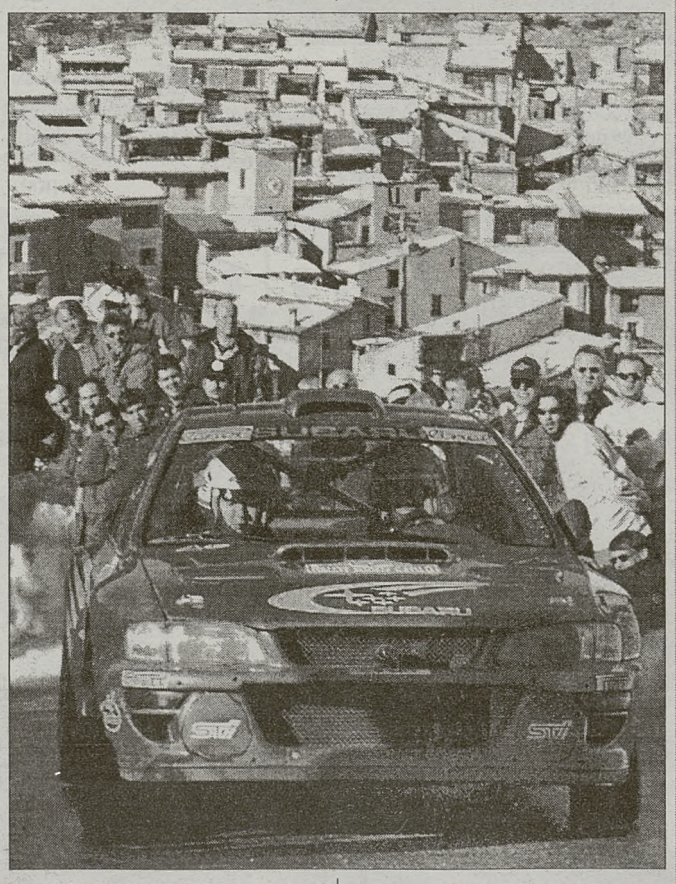

Zaistniały po Rajdzie Monte Carlo układ sił potwierdzi się lub nie już w najbliższym czasie. Oto od 12 do 14 lutego „rajdowy cyrk" wjeżdża do Szwecji. A tam na śniegu i lodzie nowe tańce!

MACIEJ HOŁUJ

Sport dla wytrwałych

Sport rajdowy cieszy się w Polsce coraz większą popularnością. Niejednokrotnie na listach startowych popularnych imprez figuruje grubo ponad 100 załóg, a organizatorzy zdrowo muszą się napocić, by obyło się bez przestojów i neutralizacji czasu.

Niestety, dla większości młodych ludzi przygoda z rajdami kończy się właśnie na tym etapie. Po prostu brak im środków na

Fot. Filip Boratyn

dalsze starty i profesjonalne przygotowanie samochodu. Najbardziej wytrwali starają się jednak kontynuować swoje kariery, licząc, że z czasem pozyskają sponsora, który umożliwi im starty w Rajdowych Samochodowych Mistrzostwach Polski. Na szczęście mogą od czasu do czasu pościgać się w „okręgówkach", będących zminiaturyzowaną formą imprez zaliczanych do RSMP.

Tą drogą poszedł także zawodnik Automobilklubu Krakowskiego - Janusz Jania, który w ubiegłorocznym sezonie startował z powodzeniem w Mistrzostwach Okręgu Śląskiego. „Imielin" ukończył na drugim miejscu w A5, a w „Cieszyńskiej Barbórce" wygrał klasę, jadąc peugeotem 205 rallye gr. A. Niestety, mimo wcześniejszych zapowiedzi nie doszła do skutku trzecia eliminacja i w ten sposób krakowianin stracił szansę na zdobycie prawie pewnego tytułu mistrzowskiego w A5. Teraz przygotowuje się do swojego pierwszego startu w RSMP. Również na „Zimowym" pojedzie swoją wysłużoną „205", którą jeszcze na początku lat 90. startował z sukcesami Jacek Jerschina. Auto mimo zaawansowanego wieku sprawuje się zupełnie nieźle i bez problemów powinno znieść trudy zimowej eliminacji.

KM

Honda wraca do F1

Japończycy pojawili się po raz pierwszy w ekskluzywnym gronie F1 w 1964 r. Baza teamu mieściła się w Amsterdamie, a debiut miał miejsce na sławnym torze Nürburgring w wyścigu o GP Niemiec.

Szefowie Hondy zdecydowali, że w roku 2000 powróci ona do wyścigów F1. Na razie trwa wytężona praca nad prototypem pojazdu wyścigowego. Nie można jednak wskazać żadnego konkretnego projektanta czy konstruktora auta, jako że powstaje ono w ścisłej współpracy wielu zespołów, w tym z Honda R&D Tochigi Center. W zespole HRD pracuje zaś trzech inżynierów, którzy przedtem zatrudnieni byli u Tyrella.

Do współpracy zaproszono również firmę Dallara, której zadaniem jest opracowanie karoserii dla japońskiego bolidu. Jednocześnie poproszono ją o udostępnienie do prób tunelu aerodynamicznego.

Podczas opracowywania karoserii i testowania auta pomagać będzie doktor Harvey Postlethwaite, dyrektor techniczny HRD. Firma HRD powstała w roku 1988. Jej zadaniem było prowadzenie działań związanych z wyścigami. Szefem firmy jest Minoru Harada - członek zarządu Honda Motor Co. Ltd. i dyrektor generalny Honda Motor Europe Ltd. Główne zadania HRD w dziedzinie przygotowania nowego auta wyścigowego F1 to opracowanie i wyprodukowanie nadwozia, przeprowadzanie testów i prowadzenie analiz. Nowy silnik F1 nie jest oparty na silniku Mugen. Został opracowany wyłącznie przez Hondę R&D. Podobnie zresztą rzecz ma się z nadwoziem - całe auto będzie wyłącznie wytworem Hondy. Honda nie ma w tej chwili w planach powrotu do statusu dostawcy silników. Jeśli chodzi o potencjalnego kierowcę, pod uwagę brany jest Jos Verstappen, ale nic jeszcze nie zostało zdecydowane. Oprócz tych działań kontynuowane będą starty Hondy w wyścigach Indy.

Japończycy pojawili się po raz pierwszy w ekskluzywnym gronie F1 już w 1964 r. Baza teamu mieściła się w Amsterdamie, a debiut miał miejsce na sławnym torze Nürburgring w wyścigu o Grand Prix Niemiec.

W ciągu 4 lat startów w F1 teamowi Hondy różnie się wiodło. W sumie zabrakło większych sukcesów, ale pamiętajmy, że w 1967 r. brytyjski kierowca John Surtees zdobył dla Japończyków Wielką Nagrodę Włoch na słynnym torze Monza. Rok później zespół przestał istnieć. Drugi znacznie dłuższy związek Hondy z F1 przypadł na lata 1983-1992, kiedy to firma dostarczała silników najpierw dla stajni Williamsa, później zaś dla teamu McLarena. Dzięki motorom Hondy pierwszy z tych zespołów zdobył w 1986 r. swoje pierwsze mistrzostwo świata konstruktorów. Sukces ten Japończycy powtórzyli jeszcze pięciokrotnie. Bilans tego okresu to udział w 151 wyścigach i 69 zwycięstw. Później silniki Hondy przygotowywane były przez specjalistów z firmy Mugen i używane przez wiele zespołów, ale już bez znaczących sukcesów.

KM

Technika

Bez kabli ani rusz

Prawdziwą zmorą wielu kierowców są niesprawne kable wysokiego napięcia. Stają się one utrapieniem zwłaszcza wtedy, gdy pada deszcz lub wzrasta wilgotność powietrza.

Jeżeli wszystko jest w porządku, prąd z akumulatora wędruje poprzez cewkę zapłonową, gdzie powstaje wysokie napięcie, aparat zapłonowy i kable, do świec.

Gdy dochodzi do tzw. przebicia, impuls elektryczny słabnie lub wręcz ginie gdzieś po drodze. Silnik pozostaje wtedy bez ruchu albo w najlepszym przypadku pracuje nieregularnie. Bezpośrednią przyczyną takiego stanu rzeczy bywa najczęściej zużycie lub uszkodzenie powłoki kabli, które zazwyczaj umieszcza się bardzo blisko bloku silnika. Stąd są one narażone na wibracje, wysoką temperaturę, kontakt z wodą, paliwem i wieloma innymi substancjami chemicznymi. Nie można się więc dziwić, że po pewnym czasie prąd swobodnie „wycieka" z „nieszczelnych" przewodów wysokiego napięcia. Im gorsza jest kondycja osprzętu elektrycznego silnika, tym szybciej się to dzieje.

Konstrukcja współczesnego przewodu wysokiego napięcia niewiele ma wspólnego z jego pierwowzorem sprzed prawie pół wieku. Najczęściej jego sercem jest miedziany drut powlekany cynkiem, którego ciągłość jest podczas produkcji nieustannie sprawdzana. Chroni go warstwa silikonu, z którego wykonany jest również kapturek zabezpieczający połączenie przewodu ze świecą, w którym umieszczony jest m.in. system przeciwzakłóceniowy oraz precyzyjnie ukształtowany konektor, wykonany z odpornego na rdzę metalu.

Coraz chętniej producenci aut stosują także kable posiadające rdzeń z impregnowanych grafitem włókien szklanych. To rozwiązanie pozwala na tłumienie generowanych przez radio zakłóceń na całej długości bez konieczności stosowania rezystorów w końcówkach. Rdzeń jest zabezpieczony silikonową koszulką, mającą zapewnić optymalną temperaturę pracy i chronić przed ucieczką prądu. Na to nakładana jest druga warstwa silikonu, zapewniająca maksymalną izolację i ochronę przed przebiciami spowodowanymi wysoką temperaturą. Na tym jednak nie koniec. Trzecia warstwa silikonu chroni przed olejem, wodą i innymi płynami oraz korozją zewnętrzną. Wysokiej klasy kable powinny przenosić prąd o napięciu do 45 tys. voltów w temperaturze od minus 70 do plus 250 stopni Celsjusza. **KM**

Bravo i brava

Bezawaryjne bliźniaki

W Niemczech na początku roku, tradycyjnie już, ukazuje się raport Dekry, poświęcony awaryjności kilkudziesięciu modeli aut dostępnych na tym rynku. Analiza obejmuje sześć kategorii wiekowych. Już od dawna prawie we wszystkich liderami niezawodności okazują się auta produkcji japońskiej.

Tym razem było jednak trochę inaczej, bowiem wśród samochodów trzyletnich najmniej awaryjne okazały się włoskie bliźniaki bravo i brava. 89,5 procent tych aut było wolnych od jakichkolwiek wad. A niewielkie usterki stwierdzono jedynie w 8,1 procent przypadków. Poważniejsze, dotyczące układu hamulcowego, amortyzatorów oraz ogumienia wystąpiły zaledwie u 2,4 procent pojazdów tej marki. Wyższość bravo i bravy musiały uznać takie samochody jak: mazda 323, mercedes SL oraz toyota carina. Najbardzie awaryjny wśród „trzylatków" okazał się chrysler voyager.

W rankingu aut pięcioletnich na czele klasyfikacji znajdują się porsche 911 (91,7 procent aut bez usterek). Najbardziej awaryjnym pojazdem w tym towarzystwie okazał się „samochód prosto z raju", czyli renault clio (47,5 procent). W grupie samochodów siedmioletnich najmniej usterek ujawnił mercedes SL (78,3 procent). Natomiast na końcu tej listy znalazł się peugeot 205.

(KM)

Zderzak w zderzak

Zamiast gołoledzi

Ciężką mamy tego roku zimę. Co prawda styczeń oszczędził nam śnieżyc i gołoledzi, ale za to na drogi, korzystając z sezonowej przerwy w pracach polowych, wylegli masowo rolnicy. Wylegli i już na nich zostali, paraliżując ruch na wielu ważnych arteriach komunikacyjnych. Trzeba przyznać, że policja zareagowała sprawnie i zgodnie z duchem czasu. Na stronach internetowych Komendy Głównej znajdowaliśmy bieżące wykazy nieprzejezdnych szlaków.

Uruchomiono także bezpłatną informacyjną linię telefoniczną. Być może niektórzy oczekiwaliby zdecydowanej akcji sił porządkowych i szybkiego usunięcia blokad, ale żyjemy przecież w demokracji i jeżeli ktoś ma ochotę zatarasować szosę – to jego święte prawo. Oczywiście, gdyby skrzyknąć się przy sobocie po robocie w paru chłopa i, ot tak, zwyczajnie, bez podtekstów, usiąść w poprzek E–7, wówczas oddziały prewencji i kolegium ds. wykroczeń nie przeżywałyby żadnych rozterek. Jeżeli jednak chłopa jest parę tysięcy, a za nimi odpowiednie hasła na transparentach, to sprawa staje się polityczna i skomplikowana.

Na proteście rolników – obojętnie, czy słusznym, czy nie – cierpią przede wszystkim rzesze kierowców. Ludzi, którzy nie mają żadnego wpływu na decyzje o interwencyjnym skupie wieprzowiny czy o dopłatach do cen skupu zbóż. Z ich prawami, w tym wypadku do swobodnego korzystania z dróg, zbudowanych i utrzymywanych z powszechnych podatków, nikt się w naszej krzywej demokracji nie liczy. Nie liczy też strat, nerwów, mitręgi, wynikłych z konieczności omijania blokad. Owszem, sypią się protesty, do których dołączyły również międzynarodowe stowarzyszenia transportowców, ale ciekawe, czy ktoś pokusi się o doprowadzenie organizatorów rolniczych protestów przed oblicze sądu. Na prokuraturę trudno liczyć. Przecież dla „Samoobrony" podobne jak obecna akcje to nie pierwszyzna, a o ile wiadomo, jej działaczy nie spotkała z tego powodu żadna większa przykrość ze strony wymiaru sprawiedliwości. Podobnie, pomimo buńczucznych zapowiedzi, będzie zapewne i tym razem. Istnieje jednak droga powództwa cywilnego. Długotrwała, kosztowna, ale być może seria wyroków zasądzających poszkodowanym zmotoryzowanym odszkodowania skuteczniej ostudziłaby rozpalone głowy niż perswazje do zdrowego rozsądku i odwoływanie się do świadomości obywatelskiej. **(RYM)**

***

Po ubiegłotygodniowym felietonie, w którym komentowaliśmy pomysł rozszerzenia uprawnień straży miejskiej wobec zmotoryzowanych, otrzymaliśmy poniższy list:

Dobrze, że autor komentarza w „Dzienniku Polskim" nr 20 z 25 stycznia 1999 r. wyraża troskę o poprawę płynności ruchu i przestrzegania znaków drogowych. W tekście pt. „Stać, straż miejska!" z jednej strony ubolewa, że strażnicy nie mając uprawnień do zatrzymywania pojazdów, widząc na przykład ich wjeżdżanie w ulice objęte znakiem zakazu ruchu, nie mogą zareagować, ale z drugiej – twierdzi, że projektowane przez MSWiA rozporządzenie o kontroli drogowej dające straży miejskiej możliwość zatrzymywania samochodów „musi budzić poważne wątpliwości". Owe wątpliwości to wedle autora ewentualność „odegrania się na niesfornych zmotoryzowanych, popławienia w miłym poczuciu władzy". Nie precyzuje jednak, na czym miałoby polegać to odgrywanie czy też pławienie. Pozostawiając to w sferze domysłów autora, warto zwrócić uwagę, że korzyści (dla pieszych, kierowców i stanu ulic Krakowa) płynące z tychże planowanych uprawnień kontroli dla straży znacznie przewyższą wspomniane obawy. „Prawdziwe niebezpieczeństwo tkwi w różnorodności i chaosie" – pisze dalej RYM, poświęcając sporo miejsca scenariuszom napadów na kierowców, zatrzymywanych przez bandytów, pozorujących strażników miejskich czy gminnych. Chodzi tu autorowi o „różnorodność i chaos" co do umundurowania strażników w różnych częściach Polski, które utrudniałoby właściwą identyfikację strażnika kierowcom. Otóż spieszę autora uspokoić – różnorodności nie będzie, zaś z chaosem właśnie straż miejska ma za zadanie walczyć. Zgodnie z „Rozporządzeniem Rady Ministrów z dnia 28 lipca 1998 r. w sprawie umundurowania, legitymacji, dystynkcji i znaków identyfikacyjnych strażników gminnych (miejskich)" straż do czerwca br. musi być jednolicie ubrana na terenie całej Polski. Trzeba dodać, że ogólnopolskie umundurowanie straży miejskiej to projekt krakowski, najbardziej podobny do tych, które dotąd noszone były przez strażników z Krakowa.

WIESŁAW MAGIERA
rzecznik prasowy Straży Miejskiej Miasta Krakowa

Zostałem chyba trochę opacznie zrozumiany. W żadnym wypadku nie ubolewam nad obowiązującym obecnie ograniczeniem kompetencji straży miejskiej wobec kierowców. Wręcz przeciwnie. Doceniając rolę tych służb w utrzymywaniu porządku w mieście (strażnicy zajmują się sprawami, które policjanci, jak znam życie, uznaliby za zawracanie im głowy), uważam, że koncentracja działań na ściganiu zmotoryzowanych jest przesadnym przejawem nadgorliwości. Relacja między kierowcą, który coś przeskrobał i liczy na łagodną karę (lub jej uniknięcie), a funkcjonariuszem, w którego rękach leży wymiar tejże kary, zawsze będzie nierównoprawna, co może prowadzić do zjawiska, które nazwałem „pławieniem się we władzy".

Przebranie straży miejskich w całym kraju w jednakowe mundury będzie zapewne operacją kosztowną, ale niewątpliwie pożyteczną. Oby tylko nie znalazły naśladowców decyzje władz miejskich w Żorach, które rezygnują z własnych formacji porządkowych i chcą przeznaczyć zaoszczędzone w ten sposób pieniądze na wzmocnienie kadrowe lokalnej policji. W przeciwnym razie nowiutkie uniformy zawisną na zawsze w szafach.

(RYM)

Kup Mercedesa
po... nowych cenach!
do 4 140 DM mniej za A- klasę
do 4 600 DM mniej za C- klasę
do 31 800 DM mniej za M- klasę*

* M - klasa posiada homologację ciężarową
Mercedes-Benz
Po szczegółowe informacje o nowych cenach w kontyngencie '99 zapraszamy do
Autoryzowany Dealer Zasada Centrum,
Kraków, ul. Armii Krajowej 17, tel. 423-72-00, 423-73-00
ASO Krzysztof Kapera,
Kraków, ul. Mogilska 120, tel. 413 10 10, 413 29 35
ASO Jan Kosmowski,
Kraków, ul. Ofiar Dąbia 2, tel. 412 95 18, 413 84 44

HONDA
Nowy ACCORD
kontyngent '99 kontyngent '99 kontyngent '99
już w naszym salonie
przyjmujemy samochody w rozliczeniu
Oferujemu także samochody komisowe
WIELI-CAR Autoryzowany Dealer
Wieliczka, ul. Krakowska 21
tel. (012) 278-50-11, tel./fax 278-36-86
Domena 2207

BIURO PODRÓŻY „DZIENNIKA POLSKIEGO"
JAGIELLONIA
31-007 Kraków, ul. Wiślna 2,
tel. (0-12) 422-03-45, 411-22-88

Matiz Lanos Nubira Leganza
specjalne - atrakcyjnie wyposażone wersje samochodów dostępne tylko w naszym salonie
Special EDITION

AUTO PARTNER
DAEWOO
salon: Kraków Nowa Huta os. Kolorowe 16a (Al. Jana Pawła II), tel. 643 50 86, 643 76 01
serwis: Kraków ul. Księży Pijarów 10, tel. 413 02 22

Alfa selespeed i Q-system w obiektywie

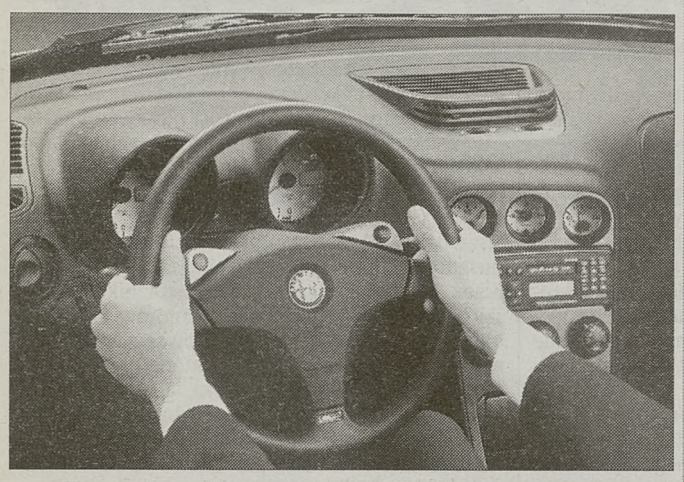

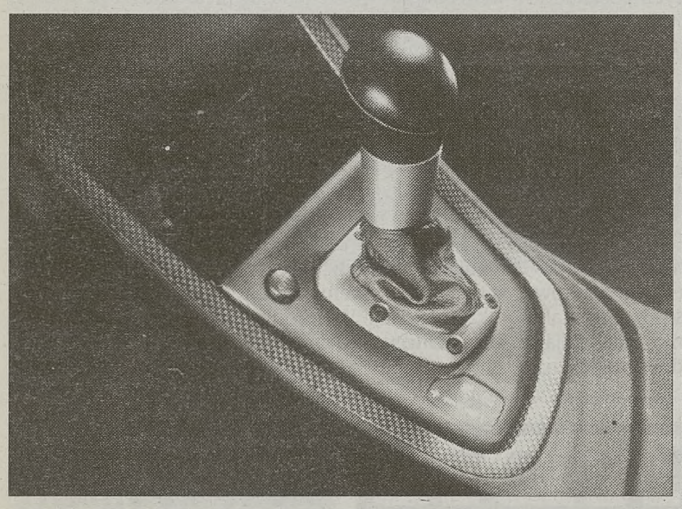

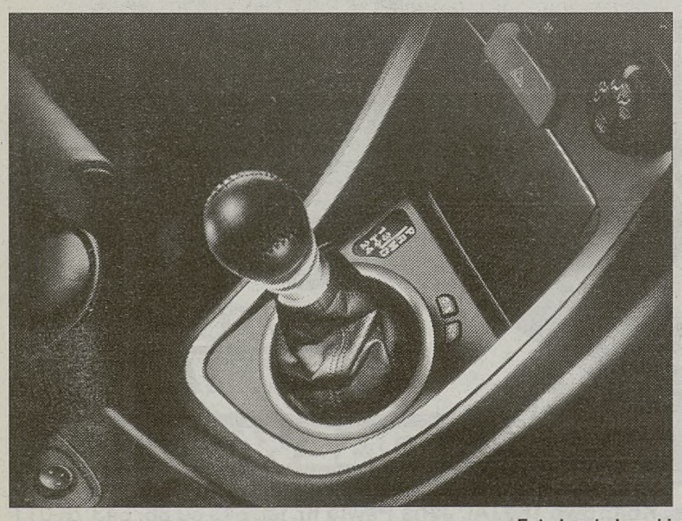

Fot. Jacek Jurecki

Quasi – pojazdy Toyoty

Jak co roku japoński koncern samochodowy Toyota organizuje dla swoich pracowników konkurs „dziwnych pojazdów". Wprawdzie wynalazki te nigdy nie trafią do seryjnej produkcji, ale pomysły w nich zastosowane mogą stać się inspiracją przy projektowaniu tym razem prawdziwych samochodów. Poniżej opis ciekawszych projektów.

Mr. Transformation

Mr. Transformation to pojazd, który można zmieniać z auta pełnowymiarowego po kompaktowy. Tak więc wehikuł może swobodnie zmieniać swe kształty i przemieszczać się we wszystkich kierunkach. Tryb pełnowymiarowy o rozstawie kół 2 m daje się łatwo transformować w tryb kompaktowy z rozstawem kół 1 m.

Mechanizm transformacyjny działa w ten sposób, że zachowana jest pełna synchronizacja wszystkich kół. Oprócz normalnego sposobu przemieszczania się możliwa jest jazda-obrót wokół własnej osi i zawracanie (koło zatrzymane).

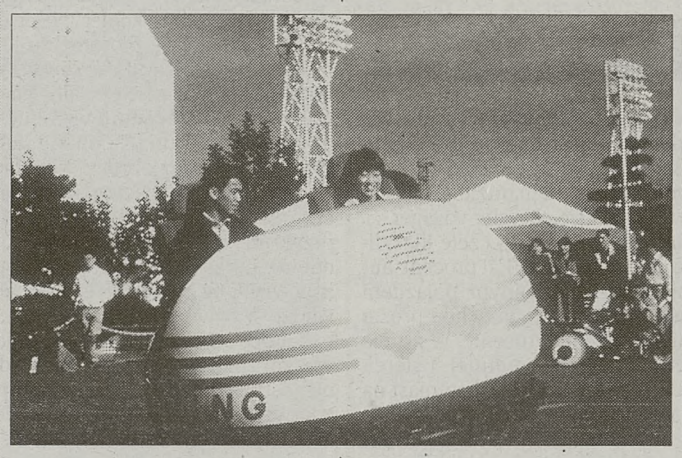

Składanka

Zamierzeniem było stworzenie pojazdu, który może podróżować na wiele sposobów (zmieniać wysokość, zakręcać i przemieszczać się w różny sposób) przez wykorzystywanie siły napędowej wyłącznie w celu swobodnego dostosowywania ramion oraz zmiany powierzchni styku i orientacji opon wobec podłoża.

Lunapark na kołach

Model lokomotywy, wyglądającej jak ogrodowy bus przedszkolny, który szybko zmienia się we wszechstronny lunapark. Stworzono pojazd marzeń, który zafascynuje zarówno dorosłych, jak i dzieci.

Na pierwszy rzut oka pojazd ten wygląda jak zwykła lokomotywa. Ale jak zobaczy dzieci... następuje transformacja i zmienia się w lunapark! Jest albo klubem drukarskim, albo ogromnym balonem, karuzelą lub gokartem. Powstał na bazie 3-tonowej wersji modelu dyna. Boczne i tylny panel otwierają się i zamykają automatycznie z wykorzystaniem siłowników i cylindrów hydraulicznych. Materiały wzmacniające (które można automatycznie zainstalować lub usunąć) przekształcają panele w części lunaparku. Wewnętrzny generator napędza urządzenia, jeśli brak zewnętrznego źródła zasilania. Balon napełnia dmuchawa.

Chodzący Ipooh

Koncepcja pojazdu wyniknęła z pomysłu: „Byłoby wspaniale, gdyby popularna maskotka Toyoty – Ipooh mogła chodzić". I oto skonstruowano unikatowy pojazd, który chodzi, gdy jeździec pedałuje jak na rowerze. Fajnie na nim jechać, miło popatrzeć i przyjemnie dotknąć.

Pojazd ten jest ultraekonomiczny i ekologiczny, bo wykorzystuje siłę mięśni. Niemniej potrafi porządnie dać w kość jeźdźcowi. Pedałowanie powoduje przemieszczanie stóp Ipooha, zależnie od kierunku pedałowania – w przód lub w tył. Zakręcanie odbywa się po przekręceniu uchwytów i zmianie pozycji stóp Ipooha.

Samochód walizka

Stworzono pojazd, który jest zarazem ruchomym bagażem ułatwiającym i uprzyjemniającym podróż. Jest jednocześnie rowerem, samochodem lub po prostu wózkiem bagażowym. Uchwyt na jednej z walizek funkcjonuje jako mechanizm sterowniczy. Rower stabilizowany jest przez własną wagę. Gdy przyjmie postać samochodu – ma duży bagażnik, a steruje się nim za pomocą... pałeczek do jedzenia. Podstawę konstrukcji stanowią cztery rolki, silnik, akumulator i koło napędowe. Pojazd ma wspomaganie i może być sterowany radiem.

Samochód opiekun

Pomysł umożliwia człowiekowi na wózku inwalidzkim wsiadanie i prowadzenie samochodu bez opuszczania wózka. Jest to niezwykła szansa dla ludzi przykutych do wózka inwalidzkiego, którzy mogą się cieszyć jazdą bez pomocy opiekuna. To on jest opiekunem, przyjaznym dla środowiska i ludzi. Konstrukcja zapewnia inwalidzie łatwe otwieranie i zamykanie drzwi, wsiadanie i zajmowanie pozycji do kierowania samochodem, dostosowywanie pozycji za kierownicą. Bardzo interesujący jest mechanizm unoszenia i opuszczania wózka.

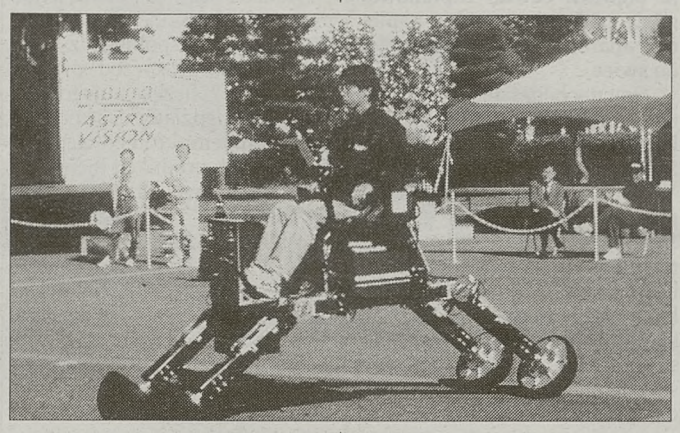

Wielki pierścień

Założeniem było skonstruowanie pojazdu, który może przemieszczać się we wszystkich kierunkach na drodze w formie wielkiego pierścienia. „Wielki pierścień" i jego mechanizm sterowniczy (PASS) urzeczywistniają marzenie o swobodnym kontrolowaniu wielkiego pierścienia. Napędzany jest przez system umiejscowiony w zewnętrznym pierścieniu, pozostawia za to ogromną przestrzeń we wnętrzu. (PASS jest skrótem od „Wspomagany synchronizowany układ kierowniczy). Sterowanie odbywa się bardzo łatwo przez dźwignię kontrolną, która mechanicznie synchronizuje dwa swobodne układy rolek i zabezpiecza pozycję pojazdu w płaszczyźnie góra-dół. Mechanizm wspomagania kontroluje podstawę sterowniczą.

Podczas trybu normalnej jazdy w przód układ swobodnych rolek utrzymywany jest w poziomie za pomocą mechanizmu PASS. Kierowanie wielkim pierścieniem i podstawą sterowniczą daje o wiele przyjemniejszy od jazdy w „filiżance" w lunaparku sposób poruszania się. Bezpiecznie parkuje nawet na bardzo stromo nachylonych ulicach poprzez zetknięcie całej powierzchni pierścienia z wykorzystaniem tzw. Jednostki Zabezpieczenia Góra – Dół.

Hybrydowe łyżworolki

Pomysł opierał się na zamiarze skonstruowania pojazdu XXI wieku, który rozwiązałby problemy środowiska, tłoku w mieście, byłby łatwy w użyciu i wszechstronny w dziedzinach sportu, pracy i życiu codziennym. Wyjątkowy jest pomysł, że użytkownik sam staje się pojazdem poprzez dostarczenie siły motywacyjnej. Ten ultrakompaktowy, lekki pojazd o trybie użytkowania zarówno manualnym jak i automatycznym, czerpie energię z użytkowania manualnego, ładuje nią akumulator, a następnie zużywa ją w trybie pracy automatycznej. Konstrukcja składa się z przełącznika trybów: automatycznego i manualnego, hamulca, przełącznika jazdy w przód/tył, dźwigni kontroli szybkości, wskaźnika naładowania akumulatora, sterownika, akumulatora, łyżworolki, silnika i przekładni redukcyjnej.

Są dwie metody jazdy: pierwsza gromadzi odzyskiwaną energię do akumulatora podczas jazdy manualnej. Druga jest jazdą automatyczną za pomocą energii elektrycznej. Sterowanie to kontrola szybkości (miękki start z zastosowaniem stałej kontroli momentu obrotowego dla jazdy wolnej lub szybkiej,

przełączanie na jazdę w przód/tył. Hamowanie odbywa się z zastosowaniem hamulca regeneracyjnego – do hamowania gwałtownego, lub przez opór obrotowy silnika do hamowania stopniowego, ewentualnie może być użyty manualnie obsługiwany hamulec mechaniczny.

(OK)

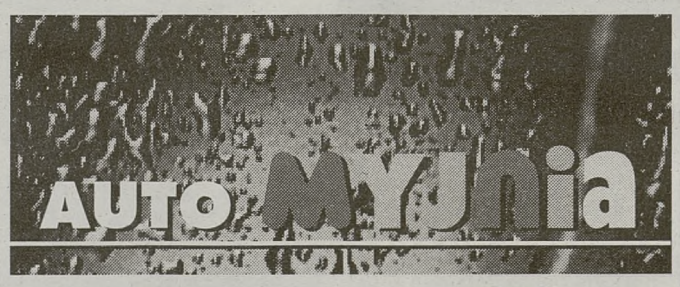

Nowość

Wypadałoby zapewne trzymać się dziś tematu najaktualniejszego i dla wszystkich zmotoryzowanych nader istotnego, a mianowicie blokowania dróg przez rolników. Nie tylko zawodowi przewoźnicy, ale i prywatni posiadacze aut, płacąc państwu podatki mają prawo wymagać w zamian od państwa, by zapewniało im swobodę poruszania się po drogach. W wielu przypadkach jednak władze państwowe nie bardzo radzą sobie z tym problemem. Nie zamierzam wdawać się ani w analizę przyczyn owej słabości władz, ani też rozprawiać o słuszności lub niesłuszności działań organizatorów tych blokad. Chciałbym natomiast zwrócić uwagę na pewien charakterystyczny szczegół. Otóż policja nie mogąc usunąć blokujących, starała się zapobiegać paraliżowi ruchu drogowego, kierując pojazdy na trasy objazdowe. W niektórych okolicach okazywało się to jednak niemożliwe, bo po prostu nie ma tam żadnych innych dróg, prócz tej zablokowanej. Tak więc raz jeszcze ujawnił się i dał we znaki niedorozwój sieci drogowej w naszym kraju. Nie ulega wątpliwości, że jeśli nadal nie będzie się tej sieci rozbudowywać i modernizować, prędzej czy później (raczej prędzej) nasze szosy ulegną zablokowaniu samoczynnemu, bez pomocy bojówek pana Leppera. Niestety, nie widać żadnych znaków na niebie i ziemi – zwłaszcza na ziemi! – które by zapowiadały w miarę rychłą i efektywną poprawę w tej dziedzinie. Odnotowałem natomiast pewną interesującą nowość w dziedzinie modernizacji dróg. Otóż na jednej z krakowskich ulic, gdzie dość często dochodziło do wypadków, zainstalowano... neutralizatory szkodliwego promieniowania, które rzekomo ma być przyczyną tych wypadków. Operację przeprowadzono z całą powagą, pod nadzorem fachowych radiestetów, którzy orzekli, gdzie przebiegają owe promieniotwórcze żyły wodne. Wygląda na to, że modernizacją dróg w Polsce zajmą się teraz różdżkarze i specjaliści od wahadełek.

BRUNO MIECUGOW

DZIENNIK Finansowy

OD POCZĄTKU HISTORII LUDZKOŚCI BYŁY TYLKO TRZY WIELKIE WYNALAZKI: OGNIA, KOŁA I BANKOWOŚCI CENTRALNEJ. WILL ROGERS NR 475

Krzysztof Żyra

Mistyka i realizm

Majątek skarbu państwa ma wystarczyć na sfinansowanie reform, rekompensat dla budżetówki i emerytów, reprywatyzacji i powszechnego uwłaszczenia

Według informacji uzyskanych w biurze prasowym Ministerstwa Skarbu Państwa resort dokonał wyceny majątku skarbu państwa. Za kilkanaście dni ma ona zostać podana do publicznej wiadomości. Z dotychczasowych szacunków wynika, że majątek, który jest jeszcze w ręku państwa, wart jest około 130–140 miliardów złotych. Majątek, o którym mowa, to przede wszystkim przedsiębiorstwa państwowe, które mają zostać sprywatyzowane. Od wpływów, jakie z tej operacji wpłyną do budżetu państwa zależy powodzenie wprowadzanych właśnie reform oraz reprywatyzacji i programu powszechnego uwłaszczenia.

Jak powiedział w rozmowie z „Dziennikiem" Rafał Zagórny, wiceminister finansów, mówiąc o powszechnym uwłaszczeniu trzeba sobie zdawać sprawę z możliwości finansowych budżetu. Te według dzisiejszych szacunków nie są oszałamiające.

– *Wartość księgowa majątku pozostającego w dyspozycji skarbu państwa wynosi ok. 130 mld zł.* – twierdzi minister Zagórny. – *Problem w tym, że nikt nie wie, jak wartość księgowa przełoży się na wartość realną. Przypuszczam, że, niestety, będzie ona niższa. Majątek, który państwo przeznaczy do sprzedaży będzie wart tyle, ile potencjalny nabywca zechce za niego zapłacić.*

Jak podkreśla minister Zagórny, budżet musi wesprzeć finansowo cztery wprowadzane właśnie reformy, wypłacić rekompensaty pracownikom sfery budżetowej i emerytom. Dodatkowo ze skarbu państwa trzeba sfinansować restrukturyzację przemysłu ciężkiego, czyli górnictwa, hutnictwa i przemysłu zbrojeniowego. Rozwiązana musi też zostać sprawa reprywatyzacji. Biorąc to wszystko pod uwagę minister Zagórny ma obawy, czy w państwowej kasie wystarczy jeszcze pieniędzy na przeprowadzenie powszechnego uwłaszczenia.

Jak podkreśla wiceszef resortu finansów, najbardziej kapitałochłonna będzie reforma systemu emerytalnego. Jego zdaniem, ZUS jest w tak złej sytuacji, że na jego dofinansowanie i głęboką restrukturyzację potrzeba będzie bardzo dużych nakładów.

Według Emila Wąsacza, ministra skarbu państwa, polska gospodarka nie będzie sprywatyzowana w całości, ale w ok. 70 proc. Takie są światowe standardy. Tak więc skarb państwa będzie mógł rozdysponować sumę mniej więcej 80 mld zł. Czy to wystarczy?

Z szacunkowych danych Ministerstwa Skarbu Państwa wynika, że w reformę systemu ubezpieczeń społecznych należy w ciągu 7 lat „wpompować" ponad 20 mld złotych. Na wypłatę rekompensat trzeba według aktualnych wyliczeń przeznaczyć 14 mld złotych.

Dużym problemem będzie zaspokojenie roszczeń reprywatyzacyjnych. Według ocen MSP, przygotowywana ustawa reprywatyzacyjna dotyczyć będzie ok. 170 tys. osób, a wartość roszczeń wyniesie ok. 110–130 mld zł.

O reprywatyzacji mówi się od kilku lat. Jak na razie nie stworzono jeszcze odpowiedniej ustawy, która umożliwiałaby uruchomienie programu. Projekt opracowany przez resort skarbu omawiany był w miniony wtorek przez Komitet Ekonomiczny Rady Ministrów. Nie został przyjęty, gdyż Ministerstwo Finansów ma wątpliwości, czy na ten cel wystarczy państwowego majątku. Wyliczenie ma przedstawić resort skarbu.

Przygotowywana ustawa będzie dotyczyła repatriantów ze Wschodu (i ich spadkobierców), którzy do tej pory nie dostali rekompensat za utracone mienie, a przede wszystkim dawnych właścicieli (i ich spadkobierców), którym w czasach PRL odebrano mienie niezgodnie z prawem. Za bezprawie projekt ustawy uznaje: przekroczenie granic nacjonalizacji (np. przejęcie na podstawie dekretu o reformie rolnej majątku ziemskiego poniżej 50 hektarów); niewypłacenie odszkodowań (ustawa o nacjonalizacji przemysłu przewidywała odszkodowania w papierach wartościowych, których nie przekazano).

Podstawową formą zaspokajania roszczeń mają być bony reprywatyzacyjne. Będzie można nimi płacić m.in. za nieruchomości, np. wykupywane od gminy lub skarbu państwa mieszkania. Można by je zamienić również na jednostki uczestnictwa specjalnie utworzonego funduszu inwestycyjnego. Miałoby nim zarządzać Towarzystwo Funduszy Inwestycyjnych o nazwie „Reprywatyzacja", które za bony kupowałoby zarezerwowane na ten cel akcje i udziały skarbu państwa w prywatyzowanych przedsiębiorstwach.

Projekt zakłada również zwrot mienia w naturze np. ziemię, dworki, niewielkie zakłady pracy czy dzieła sztuki. Problem polega na tym, że z takiego rozwiązania skorzysta niewiele osób. Zdaniem resortu skarbu, większość majątku, do którego zgłaszano roszczenia, została już wcześniej sprzedana, a przyjęto zasadę, że reprywatyzacja nie może naruszać praw własności osób trzecich. Na zwrot ziemi nie mogą więc liczyć np. osoby, którym odebrano ją w ramach reformy rolnej i przekazano rolnikom.

Dokończenie – str. 43

Tydzień na skróty

Rolnicy, anestezjolodzy, pracownicy komunikacji miejskiej na Śląsku, związkowcy KGHM „Polska Miedź". Premierowi, na którego biurko nieustannie spływają meldunki o wciąż nowych punktach zapalnych w kraju, naprawdę trudno dziś zazdrościć stanowiska i splendorów.

Z anestezjologami udało się już podobno dogadać. Teraz ich hasła i żądania przejmą zapewne koledzy i koleżanki z pracy. Dlaczego mają być dyskryminowani?

Z rolnikami idzie gorzej. Generalny postulat chłopów: państwo ma zagwarantować każdemu z nich opłacalność dowolnej produkcji rolnej, najlepiej przez interwencyjny skup płodów po cenach zapewniających wiejskim rodzinom „godne życie", wydaje się absolutnie niemożliwy do zrealizowania. Tylko na wykup wieprzowiny należałoby wydać astronomiczną kwotę miliarda złotych. Agencja Rynku Rolnego nie ma na to pieniędzy, a te które ma, musi przeznaczyć na spłatę wcześniejszych kredytów, również zresztą zaciągniętych w związku z interwencyjnymi zakupami żywności. Oczywiście rozwiązanie nasuwa się samo: trzeba zmusić banki, które, jak wiadomo, „zdzierają z uczciwych ludzi straszne pieniądze", do rezygnacji z egzekwowania zobowiązań ARR. W czasach, gdy cały sektor bankowy stanowił własność państwa, a prezes NBP był funkcjonariuszem partyjnym w randze wiceministra finansów takie posunięcie można by rozważać. Umówmy się jednak, że dzisiaj podobnie zbójeckie pomysły nie powinny zaświtać nawet w najbardziej zacietrzewionym umyśle.

Tym bardziej że istnieją inne możliwości. W debacie budżetowej w Sejmie przedstawiciele resortu finansów zarzekali się, że plan tegorocznych wpływów i wydatków państwa jest tak napięty, iż nie ma mowy o jakichkolwiek przesunięciach czy rezerwach. Dodatkowych pieniędzy, choćby na najsłuszniejsze cele, nie ma i nie będzie. Minęło kilka dni i oto wicepremier Leszek Balcerowicz oznajmia w Senacie, iż zaskórniaki jednak są. Podobno zawdzięczamy je ostatniej obniżce stóp procentowych, która pozwala zaoszczędzić 350 mln zł na kosztach obsługi długu krajowego. Rząd proponuje, aby 200 mln zł z tej sumy przeznaczyć dla Agencji Rynku Rolnego na interwencyjny skup żywca wieprzowego.

Przeciętny obywatel (rolnik, lekarz, nauczyciel, kolejarz) czyta taką informację i utwierdza się w przekonaniu, że rząd ma, ale daje tylko wtedy, gdy go dobrze przycisnąć, balansując na granicy prawa. Trzeba zablokować kilkadziesiąt ważnych dróg, spalić trochę opon, wdać się w utarczki z policją. Nieśmiali, umiarkowani, cywilizowani, wykazujący zrozumienie sytuacji makroekonomicznej kraju i świata, szukający kompromisu stoją na z góry przegranej pozycji. Niestety, nie jest to optymistyczna konstatacja...

ADAM RYMONT

BANK GOSPODARKI ŻYWNOŚCIOWEJ

oferuje państwu

RACHUNEK OSZCZĘDNOŚCIOWO-ROZLICZENIOWY (ROR)

- Bank otwiera ROR osobom osiągającym stałe dochody z tytułu wynagrodzenia, emerytury, renty, a także studentom oraz innym osobom deklarującym wpłaty na ROR określonych kwot
- ROR może być otwarty dla jednej osoby albo wspólny dla dwóch lub trzech osób.
- oprocentowanie środków wynosi 12,5% rocznie
- posiadaczowi ROR oferujemy różnorodne udogodnienia, m.in. kredyt konsumpcyjny w ROR, możliwość realizowania stałych zleceń, telefoniczną informację o saldzie i obrotach na rachunku, wkłady terminowe o podwyższonym oprocentowaniu, karty płatnicze POLCARD i VISA

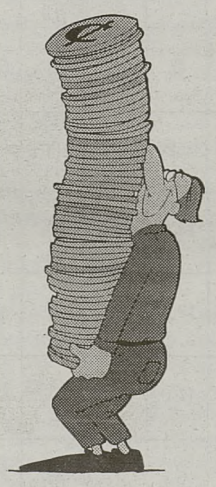

Serdecznie zapraszamy do naszych placówek w Krakowie

- ul. Szlak 65, tel. 633-62-00
- ul. Mackiewicza 17, tel. 415-41-39
- ul. Rzeźnicza 22, tel. 429-23-19
- bankomat ul. Grodzka 5

1903a/ela

Gołym okiem

Rezerwy dewizowe Polski
(w mld USD, stan na 31 grudnia każdego roku)

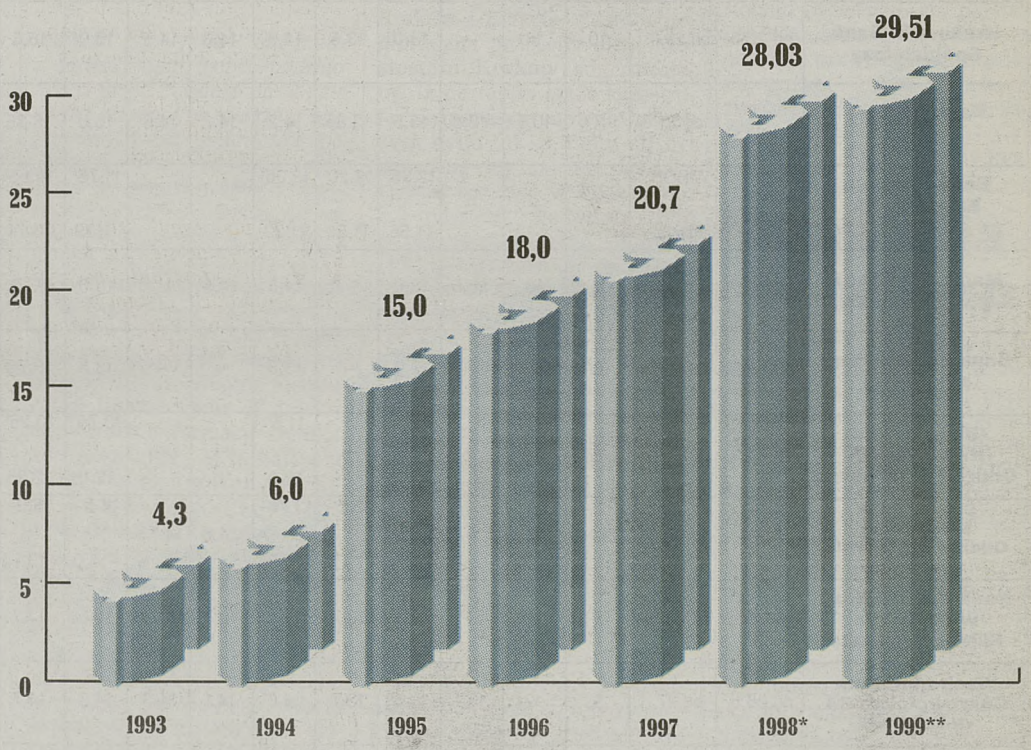

*) - prognoza wykonania
**) - założenia do projektu budżetu

Źródło: BOSS

Oprocentowanie kredytów, lokat złotówkowych i wkładów dewizowych

w bankach, które mają swoje centrale lub oddziały w Małopolsce, według danych przekazanych przez banki

NAZWA BANKU	KREDYTY ZŁOTÓWKOWE w %		LOKATY ZŁOTÓWKOWE I RACHUNKI BIEŻĄCE w % (w stosunku rocznym)													Skutki zerwania umowy (kapitalizacja)	Minimalny wkład (w zł)	LOKATY DEWIZOWE DLA KRAJOWYCH OSÓB FIZYCZNYCH w % (w stosunku rocznym)							Minimalny wkład (w USD)
	Gotówkowe	Na działalność gosp.	RACHUNKI		Lokaty (miesiące)													waluta	Lokaty (miesiące)						
			a vista	ROR	14 dni	1	2	3	4	5	6	9	12	24	36				a vista	3	6	12	24	36	
PKO BP (xx)	od 17	od 16,1	7	C 7	–	do 9,7[E]	–	do 9,5[E]	–	–	do 9,1[E] do 10,2	–	do 10,9	do 11,3	do 11,5	A (I)	100	USD DEM	2,50 2,00	2,50 2,10	2,65 2,15	2,80 2,30	4,00 2,60	4,00 2,70	100- (a vista) -500
Pekao SA (xx)	od 18	od 18	4,5[K]	C 7	7,5	9,25	9,5	9,75	–	–	10,25	–	10,75	11,0	11,0	A (I)	1000	USD DEM	2,30 1,80	3,50 2,60	3,75 2,75	3,85 2,80	3,90 2,90	3,90 2,90	100- -500
Bank Śląski SA w Katowicach	od 23	L	-	C 9,5	S	12,0[E]	11,8[E]	11,6[E] 13,0	–	–	11,25[E] 11,0	–	11,0	14,2	–	A (I)	2000	USD DEM	3,00 2,50	3,30 2,75	3,50 2,00	3,80 2,00	– 2,25	– –	10- (a vista) -100
Bank Przemysłowo-Handlowy SA	od 16	L	do 6	C 7,5[K]	8,75[E]	9,25[E]	–	9,5[E]	–	–	10,75	11,0	11,25	11,25	11,25	2% (H)	500	USD DEM	3,25 2,30	4,00 2,70	4,40 2,80	4,50 3,00	4,60 3,20	4,60 3,20	50- (a vista) -300
Powszechny Bank Kredytowy SA	od 22	od 22	4,5	C 11	11	12,0[E]	–	12,8	–	–	13,3	–	13,7	13,7	13,7	(A) (I)	500	USD DEM	3,00 2,00	4,50 2,90	4,60 3,10	4,70 3,40	4,90 3,50	5,10 3,60	100 (a vista)
Bank Zachodni SA we Wrocławiu (xxx)	od 20,16	od 20,46	do 10,28 (x)	C 11,10[K]	11,40[E] (x)	12,00[E]	12,24[E]	12,48[E]- 14,04	–	–	12,00[E] 14,52	15,24	15,36	15,96	16,32	A (H)	200	USD DEM	2,50 2,00	4,30 2,85	4,50 3,05	4,70 3,25	4,80 3,50	4,85 3,55	50 100 500
Bank Austria Creditanstalt Poland SA	–	L	6	10[K]	S	11,00 11,1[E]	–	11,0 10,5[E]	–	–	11,25	–	11,25	–	–	A (H)	10000 50000	USD DEM	3,25 2,00	3,50 2,10	3,50 2,10	3,50 2,20	– –	– –	od 3000
Górnośląski Bank Gospodarczy SA (xxx)	od 24,5	od 24,5 -	7	12	11,0[E] 12,8	11,5[E] 13,3	11,5[E] 13,3	11,5[E] 14,5	14,6	14,7	11,0[E] 15,2	10,5[E] 15,4	10,5[E] 15,7	16,0	16,5	7% (H)	200- -500	USD DEM	3,50 2,64	4,50 3,40	4,70 3,70	5,00 4,00	5,30 4,50	5,40 4,50	10- (a vista) -100
Bank Handlowy w Warszawie SA	N+ marża M+ marża	N+ marża M+ marża	7	–	12,25[E]- -13,25[E]	13,0[E]- -13,75[E]	13,0[E]- -13,75[E]	13,0[E]- -13,21	–	–	12,75[E] -12,21	11,75[E] -12,31	11,25[E] -12,31	11,25[E] -12,41	11,25[E] -12,41	3,5% (H)	1000 -5000 zł	USD DEM	2,50 2,00	4,70 3,10	4,70 3,20	4,50 3,20	– –	– –	jak przy lokatach w PLN
Wielkopolski Bank Kredytowy SA	od 17,5	L	5	C 7	-	9,5[E]	-	10,0[E]	–	–	9,25[E] 10,5	9,25[E] 10,5	9,0[E] 11,0	9,0[E] 11,0	-	6% (I)	100- -10000	USD DEM	4,20 2,40	4,30 2,47	4,25 2,45	4,06 2,65	4,05 2,80	4,10 2,90	10- (a vista) -500
Bank Współpracy Regionalnej SA	od 21	od 21	11 (x)	C 13	13,3	13,5	13,7	13,8	14,0	14,2	14,3	14,8	15,3	15,8	16,0	A (H)	200	USD DEM	3,50 2,70	4,60 3,00	4,70 3,20	2,65 3,50	4,80 3,50	4,80 3,50	50- (a vista) -100
Pierwszy Komercyjny Bank SA w Lublinie (xxx)	26-31	–	10	14	12,50- 12,80[T]	13,80- -14,10[T]	14,05- -14,35[T]	14,30- -14,60[T]	–	–	14,80- -15,10[T]	–	15,70- -16,00[T]	15,70- -16,00[T]	15,70- -16,00[T]	0%	300	USD[E] DEM[E]	2,00 2,00	3,75 3,35	4,25 3,75	5,00 4,00	5,25 4,15	5,50 4,25	100- -500
Pierwszy Polsko-Amerykański Bank SA	–	od 17	do 7,5[K] (x)	5,5-8	10,15[u]	10,40[u]	10,65[u]	10,85[u]	10,95[u]	–	11,05[u]	–	11,15[u]	S	S	A (H)	200	USD DEM	2,85 2,25	3,75 2,75	4,25 3,00	4,65 3,25	5,00 3,50	5,25 3,75	500 USD 1000 DEM
BWR Real Bank SA	od 22	od 22	10	12,5	13,5	13,5[E] 14,0	13,75[E] 14,25	14,0[E] 14,5	14,7	14,8	14,25[E] 15,0	15,3	15,5	16,5	-	A (H)	200	USD DEM	3,25 2,75	4,50 3,75	4,75 4,00	5,25 4,50	5,35 5,00	5,50 5,25	100
Invest-Bank SA (xxx)	od 24	–	4	10	do 11[E]	11,2[E]	11,3[E]	11,5[E]	11,5[E]	11,5[E]	12,8[K]	–	13,0[K]	13,7[K]	14[K]	A (K)	200	USD DEM	2,00 2,00	4,50 2,80	4,70 3,25	5,00 3,75	5,00 3,75[K]	5,00 3,75[K]	100- (a vista) -100
Kredyt Bank PBI SA (xxx)	od 22	od 21,5	9	C 12,5	13,0[E]	12,5[E] 13,0	12,30[E] 13,5	12,25[E] 13,75	14,1	-	12,00[E] 14,5	14,5- -16,0	11,75[E] 16,5	-	-	A (H)	500	USD DEM	2,50 2,00	3,70[E] 3,50[E]	3,90[E] 3,60[E]	4,10[E] 4,00[E]	4,30 4,00[E]	– –	100
Bank Ochrony Środowiska SA (xxx)	od 21	od 20	10	C 11,5	S	12,9	13,1	13,5	13,7	13,9	14,1	14,8	15,3	16,4	17,3	4% (I)	200	USD DEM	3,30 2,40	4,60 2,90	4,80 3,10	5,00 3,40	5,20 3,60	5,40 3,75	100- (a vista) -500
Prosper Bank SA (xxx)	od 21	od 20	8	11	11	12,25[E]	12,25[E] 12,75	12,50[E] 13,00	12,50[E] 13,25	12,50[E] 13,50	12,50[E] 13,75	14,25	14,75	15,00	15,25	A (I)	200	USD DEM	2,60 2,25	3,75 2,80	4,10 3,00	4,30 3,10	4,40 3,10	– –	200 (do 6 m-cy) 500 (pow. 12 m-cy)
Bank Gospodarki Żywnościowej SA (xx) (xxx)	od 20	od 20,5	9	C 12,5	–	12,7[E]	12,7[E] 12,9	12,7[E] 13,0	13,2	13,3	13,5	13,75	14,0	16,25	–	6,5% (I)	50	USD DEM	2,50 2,00	3,60 2,90	4,30 3,20	4,50 3,50	– –	– –	100- (a vista) -500
BIG Bank SA (xxx)	–	od 26,5	7	12,5	13,50[E]	13,75[E]	13,75[E] 13,90	13,75[E] 14,00	14,1	14,15	13,0[E] 14,25	13,0[E] 14,35	13,0[E] 14,5	14,5	14,5	8% (H)	200	USD DEM	2,50 2,00	4,00 2,30	4,30 2,50	4,75 2,90	5,00 3,10	5,50 3,30	300
Krakowski Bank Spółdzielczy	od 23,0	od 23,0	10	C 14	–	13,0	13,5	14,0	14,3	14,5	15,0	15,5	16,0	16,5	–	5% (H)	50								
Bank Społem SA	–	od 21	7	10,5	12,8	13,5	13,85	14,2	14,3	14,6	15,0	15,35	15,8	16,1	16,2	B (H)	500								
Bank Rozwoju Eksportu SA (x)	–	WIBOR + marża	7	–	–	12,35[E] 11,56	12,20[E] 11,56	12,05[E] 11,22	–	–	11,75[E] 11,39	10,85[E] 10,71	10,35[E] 10,37	S	S	B (H)	50000								
Małopolski Bank Regionalny SA	od 22	od 20	11	13	10,5	13,0	13,25	14,5	14,5	14,75	15,0	15,0	15,25	15,25	16,25	11% (I)	50								
Bank Spółdzielczy Rzemiosła	od 23,5	od 21	8	8	11,0[E]	12,0	–	13,0	–	–	13,5	13,75	14,0	14,5	14,5	8% (I)	–								
Gliwicki Bank Handlowy SA Oddział w Tarnowie	od 26,5	od 27	-	C 10[K]	–	11,5[E]	–	11,5[E] 12,0	–	–	10,75[E] 12,0	10,25[E] 12,25	12,25	12,5	–	A (H)	100								
Solecki Bank Spółdzielczy Oddział w Krakowie (xxx)	od 24	od 25,5	2-10	C 12	–	13,25	13,5- -13,75	13,75- -14,25	14,5	14,75	14,5- -15,0	15,0- -15,75	15,5- -16,5	17,0	18,0	6% (H)	100								
Bank Spółdzielczy w Wieliczce Filia w Krakowie	od 24	od 25,5	K 8	K 12	–	13,3	13,4	13,5	13,7	13,9	14,5	14,7	16	16,5	17	4% (I)	50								
Wschodni Bank Cukrownictwa SA w Lublinie	od 28,5	od 27	9	C 12	13,1	13,5	13,7	14,0	14,1	14,3	14,5	14,7	15,2	15,5	–	9% (H)	50								
Bank Spółdzielczy w Nowym Sączu	21,5-26,5	25,5-27	7	12,5	8	12	–	13,2	13,4	13,6	14,0	–	15	16	17	7% (H)	200								

Uwagi

(x) – obsługa wyłącznie podmiotów gospodarczych
(xx) – gwarancje skarbu państwa (za zobowiązania pozostałych banków wobec osób fizycznych i prawnych oraz jednostek organizacyjnych nie posiadających osobowości prawnej odpowiada Bankowy Fundusz Gwarancyjny)
(xxx) – dyrektorzy oddziałów mają prawo do podwyższania lub obniżania stóp procentowych ustalonych w centrali
(*) – banki zrzeszone w BGŻ SA
A – skutki zerwania umowy –
– zróżnicowane (w % wysokości odsetek, które są wypłacane dla wszystkich rodzajów lokat)
B – w przypadku zerwania umowy utrata oprocentowania
C – kredyt w ROR
E – stała stopa oprocentowania
F – minimalny wkład ustalany w oddziale
H – kapitalizacja po okresie umowy
I – kapitalizacja zróżnicowana w zależności od rodzaju lokaty
K – kapitalizacja kwartalna
L – stawka WIBOR + negocjowana marża
Ł – zmienna stopa banku + marża
M – zmienna stopa bazowa banku
N – stała stopa bazowa banku
R – wpłaty terminowe od 20 000 zł do 50 000 zł o stałym negocjowanym oprocentowaniu
S – do negocjacji
T – wpłaty terminowe od osób fizycznych pow. 2 000 zł
U – dotyczy lokat założonych po 25.01.1999, oprocentowanie lokat założonych wcześniej zostało obniżone o 2,85% w stosunku do poprzednio obowiązującego

Uwaga! Prosimy zainteresowane banki o informowanie redakcji „Dziennika Finansowego" o zmianach w oprocentowaniu do czwartku (godz. 12). FAX: 61-99-276

Łukasz Kwiecień

Rok krakowskich spółek

Raporty za grudzień przyniosły wstępne informacje o bilansie 12 poprzednich miesięcy

Ubiegły rok był nieudany zarówno dla spółek giełdowych, jak i dla inwestorów. Wiele firm miało poważne kłopoty ze sprzedażą swoich produktów i usług. Spadały zyski. Były bolesne straty. Zniżkowały kursy akcji. Niestety, dekoniunkturę odczuła także część krakowskich spółek i wiernych im inwestorów.

Do naszego porównania wybraliśmy notowane na warszawskim parkiecie spółki: BPH, BWR, Efekt, KrakChemia, Mostostal Kraków, PPABank, Strzelec, Vistula i Wawel. Na podstawie koszyka ich akcji można skonstruować dość prosty indeks, będący sumą cen walorów wszystkich spółek (nie uwzględniając różnic w kapitalizacji). 31 grudnia 1997 r. tak ustalony indeks miał wartość 289,3 zł. Miniony rok skończył zaś na pułapie 281,4 zł. Oznaczało to spadek o 2,7 proc. Co ciekawe, wynik „krakowskiego" indeksu byłby w takim razie wyraźnie lepszy od ubiegłorocznej stopy zwrotu z inaczej konstruowanego indeksu WIG (-12,8 proc.). Sytuację tę diametralnie zmieniłoby jednak dołączenie do koszyka „podkrakowskiego" Unimilu. Spadek jego kursu był tak drastyczny (-73,9 proc.), że zaciążyłoby to na naszym „cenowym" indeksie sprowadzając stopę zwrotu do poziomu „wigowego".

Spośród krakowskich spółek największy przyrost ceny zanotował w ub.r. Strzelec - kurs jego walorów wzrósł o 22,8 proc. Zaraz za nim w rankingu najlepszych inwestycji znalazł się PPABank z 20,9-proc. przyrostem notowań. Kurs BPH zwyżkował o blisko 13,7 proc. Walory Efektu podrożały o 10,7 proc. zaś Vistuli o 3,9 proc. Pozostałe papiery potaniały: BWR o 14 proc., Mostostal Kraków o 55,4 proc., Wawel o 55,7 proc., KrakChemia o 62,5 proc. Trzeba przyznać, że skala tych kilku ostatnich spadków była na tle szerokiego rynku naprawdę dramatyczna.

Podobnie jak ich kolegom w innych regionach Polski, także krakowskim menedżerom nie brakowało w ub.r. zmartwień. Osłabienie koniunktury gospodarczej uderzyło w firmy.

Jedną z ofiar kryzysu rosyjskiego okazały się **Zakłady Przemysłu Cukierniczego „Wawel"**. Krach w Moskwie i ogromna dewaluacja rubla, a wraz z nim załamanie w krajach byłego ZSRR sprawiły, że nagle zamrożony został cały rynek wschodni. Tamtejsi klienci zapewne nadal mają apetyt na słodycze z Wawelu, tyle że, niestety, nie mają czym za nie płacić. Dla Wawelu rynek wschodni był na tyle istotny, że jego kryzys w poważnym stopniu odbił się na wynikach firmy. Co gorsza, podobne kłopoty przeżywało w ub.r. kilka innych firm tej samej branży. Czekoladki i cukierki, których nie można było sprzedać na Wschodzie, zaoferowano na rynku krajowym. W efekcie podaż była zbyt duża, co doprowadziło do spadku cen i obniżenia marż producentów. W przypadku Wawelu nie poradzili sobie bowiem z rynkiem, w efekcie czego należący do KrakChemii portfel schudł bardzo wyraźnie, a spółka zmuszona została do tworzenia rezerw na ten cel. Firma, w zarządzie której zaszły pod koniec ub.r. zmiany kadrowe, niedawno objęła nieruchomość w Bielsku-Białej. Ma tam powstać kolejny obiekt handlowy firmy.

Do udanych może natomiast zaliczyć ubiegły rok **Małopolski Browar Strzelec**. Dynamiczny wzrost sprzedaży piwa sprawił, iż ubiegłoroczny - liczony narastająco - zysk netto (910 tys. zł) był prawie dwukrotnie wyższy od wyniku uzyskanego w roku 1997 (ok. 510 tys. zł). To był bardzo ciekawy rok dla branży piwnej. Można się jednak spodziewać, że niedawno rozpoczęty rok 1999 będzie równie ważny, a to z powodu bardzo żywo przebiegającego procesu konsolidacji (powstały grupy Żywca oraz Lecha i Browarów Tyskich). Strzelec już od dłuższego czasu rozglądał się za browarem do kupienia. Spośród różnych opcji wybrano Pepees. Niestety, planowi przejęcia tamtejszego browaru przez Strzelca sprzeciwili się jak wiemy pracownicy Pepeesu. Strzelec jednak nie rezygnuje z planu poszerzenia bazy produkcyjnej także przez akwizycję innej firmy. Środki na ten cel zapewnić ma planowana emisja akcji serii D. 18 stycznia zarząd Strzelca podpisał umowę o subemisję inwestycyjną akcji serii D z Bankiem Gospodarki Żywnościowej *„przewidującą zaangażowanie kwoty 5 mln zł przy koszcie w wysokości 3 proc. kwoty zobowiązania subemisyjnego"*. Jak tłumaczono, zawarcie tej umowy jest kolejnym etapem przygotowań do emisji. - *Podpisana umowa została zawarta na takich samych warunkach, jak dotychczas zawarte umowy subemisyjne z PKO BP i Bankiem Handlowym w Warszawie* - wyjaśniano.

Bardzo dobry rok ma za sobą **Pierwszy Polsko-Amerykański Bank.** Zaplanowany na 1998 r. wynik finansowy (18 mln zł) został przekroczony i wyniósł ok. 20,4 mln zł. Przypomnijmy, że w 1997 r. bank zarobił „na czysto" ok. 13,7 mln zł. Planowany na br. zysk netto to 28,7 mln zł, czyli o 59 proc. więcej w stosunku do prognozy na 1998 r. W ub.r. inwestorzy emocjonowali się m.in. zwiększaniem zaangażowania dotychczasowych głównych akcjonariuszy, co sprowokowało zresztą bardzo gwałtowny wzrost kursu PPABanku. Plany banku na br. obejmują m.in. poszerzenie sieci placówek.

To był przełomowy rok dla **Banku Przemysłowo-Handlowego**. Po kilku latach od rozpoczęcia prywatyzacji zakończono ją poprzez wybór inwestora strategicznego. „Państwowy" pakiet walorów BPH za ponad 2 mld zł sprzedano niemieckiemu **Bayerische Hypo- und Vereinsbank**. Wielu inwestorów doskonale pamięta emocje, jakie towarzyszyły finalizowaniu negocjacji z BHV. Inwestor zgodził się bowiem zapłacić za obejmowane papiery po 480 zł, czyli dwukrotnie więcej niż wynosił wówczas kurs giełdowy.

Już niedługo odbędzie się Nadzwyczajne Walne Zgromadzenie Akcjonariuszy BPH i wtedy dowiemy się, jakie zmiany nastąpią we władzach banku - wiadomo, że przewodniczącym Rady Nadzorczej zostanie członek zarządu BHV. Niemcy deklarują, iż siedzibą BPH pozostanie Kraków. Zobowiązali się do znacznych inwestycji, w tym do objęcia akcji nowej emisji.

Z raportu za grudzień ub.r. wynika, że w ciągu całego 1998 r. bank wypracował zysk netto w wysokości ok. 275,4 mln zł, co oznacza wynik gorszy niż w roku poprzednim (ok. 313,7 mln zł).

- *W związku z globalną sytuacją makroekonomiczną, negatywnymi tendencjami w gospodarce światowej, a w szczególności w gospodarce Rosji, bank przed przekazaniem audytorowi do badania sprawozdania finansowego za rok 1998 podjął decyzję o uzupełnieniu do pełnej wysokości rezerw celowych na ryzyko związane z zadłużeniem wobec podmiotów w Rosji. Ponadto Bank uzupełnił rezerwy na niektóre wierzytelności od podmiotów powiązanych z rynkiem rosyjskim. W grudniu 1998 r. bank stworzył rezerwy celowe na należności zagrożone w wysokości 48 425,1 tys zł* - podano.

Nowego inwestora strategicznego ma wkrótce wybrać **Bank Współpracy Regionalnej**. Negocjacje prowadzono z kilkoma instytucjami finansowymi. Z dotychczasowych informacji wynika, że najwięksi akcjonariusze BWR - Inter Krankenversicherung AG, Stalexport i CPN zgodzili się na to, by nowy inwestor przejął pakiet kontrolny. Zarząd BWR zapowiada znaczne podwyższenie kapitału banku. BWR zamierza także w najbliższym czasie sprzedać należące do niego akcje katowickiego Banku Secesyjnego. Warto zauważyć, że transakcja ta dotyczyć będzie jednak właściwie licencji na prowadzenie działalności bankowej, bowiem BWR przejmie placówki Banku Secesyjnego. BWR zamierza nadal poszerzać swoją sieć.

Ubiegłoroczne wyniki banku nie mogą cieszyć posiadaczy akcji. Z raportu za grudzień wynika, że liczona narastająco strata netto wyniosła 11,5 mln zł. W 1997 r. BWR wypracował zaś ok. 1,2 mln zł zysku netto.

Ambitny cel - budowę polskiego koncernu odzieżowego - postawili sobie menedżerowie **Vistuli**, chyba jednej z najlepiej radzących sobie spółek w przeżywającym spore kłopoty (Bytom!) przemyśle odzieżowym. Koncepcja konsolidacji wysiłków producenckich i handlowych wydaje się bardzo interesująca i dobrze, że wreszcie się o niej głośno mówi. Vistula jest otwarta na bliską współpracę z Wólczanką, choć deklaruje, że i bez niej będzie realizować swój „koncernowy" plan. Nie wykluczone są przejęcia producentów innych wyrobów odzieżowych. Oferta koncernu ma być jak najbardziej kompleksowa. Dzięki skoncentrowaniu działań marketingowo-handlowych można by przebić się nie tylko na naszym rynku.

W ub.r. liczony narastająco zysk netto Vistuli wyniósł ok. 9,8 mln zł. Na tle branży to dobry wynik, ale gorszy od rezultatu z roku 1997, kiedy to spółka zarobiła na czysto ok. 11,6 mln zł. Ubiegłoroczny wzrost kursu był minimalny. W kontekście rynkowej przeceny wielu innych walorów to i tak przyzwoicie, niemniej trudno, by taka zwyżka kursu satysfakcjonowała akcjonariuszy. Być może właśnie dlatego niedawne nadzwyczajne walne zgromadzenie tychże zdecydowało o wykupie akcji w celu ich umorzenia. Na wykup przeznaczono 10 mln zł z kapitału zapasowego spółki. Zmniejszenie liczby akcji w obrocie zwiększy wartość pozostałych i przynajmniej teoretycznie powinno odbić się na kursie giełdowym.

Mniej niż o opisanych powyżej spółkach mówiło się w ub.r. o dwóch Mostostalu Kraków i Efekcie. Ostra ubiegłoroczna przecena akcji **Mostostalu Kraków** sugerowałaby, iż nastąpiła jakaś katastrofa. Tymczasem ubiegłoroczny zysk netto (ok. 8,7 mln zł) był wyraźnie wyższy od wyniku wypracowanego w 1997 r. (ok. 6,2 mln zł). Podobnie było w przypadku Efektu. W roku 1997 spółka zarobiła ok. 1 mln 552 tys. zł netto. W ub.r. zysk netto wyniósł zaś ok. 2 mln 193 tys. zł.

Jaki będzie kolejny rok dla krakowskich spółek? Cóż, poprzednie fatalne dla wielu firm 12 miesięcy pokazało, jak kruche mogą okazać się plany i prognozy. Miejmy nadzieję, że menedżerowie poradzą sobie ze zmniejszającym się popytem i słabnącą koniunkturą. Jedno jest, niestety, pewne - rozpoczęty niedawno rok 1999 może być naprawdę ciężki.

UWAGA: Materiał przygotowano w oparciu o raporty miesięczne spółek za grudzień. Zyski i straty netto liczone narastająco za dwanaście miesięcy. Wyniki mogą zostać zweryfikowane przy okazji audytu.

Zmiana kursu akcji spółek krakowskich*

(31 XII 1997 - 31 XII 1998 r.)

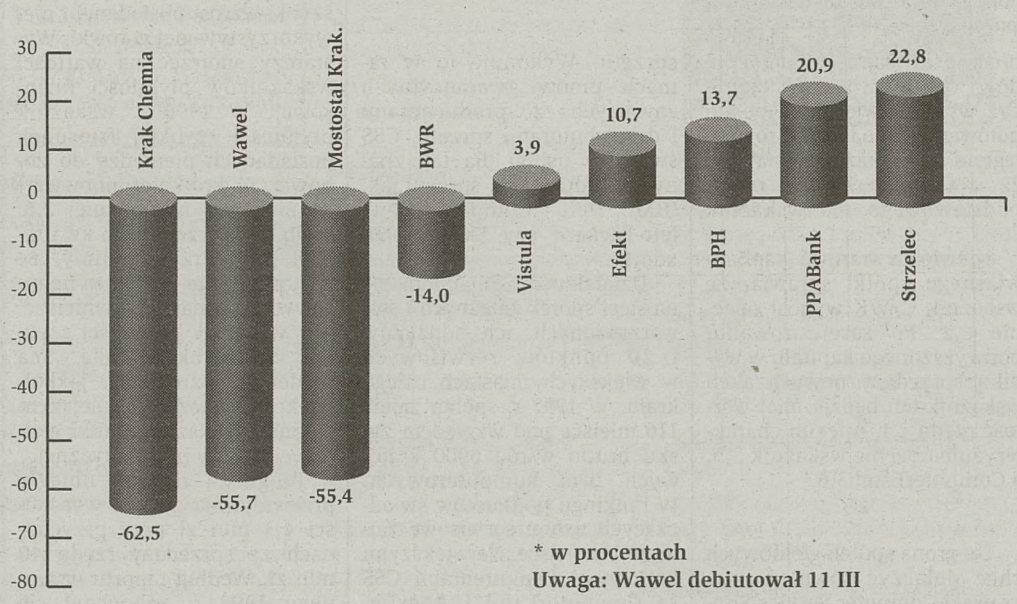

* w procentach
Uwaga: Wawel debiutował 11 III

Mistyka i realizm

Dokończenie ze str. ??

Nie będą też zwracane nieruchomości leżące na terenie parków narodowych i rezerwatów, lasy o powierzchni przekraczającej 5 hektarów oraz zabytki o szczególnym znaczeniu dla kultury narodowej.

Jak widać z powyższych wyliczeń, potrzeby są większe niż możliwości budżetu. Czy w takim razie uda się zrealizować wszystkie pozostałe plany, przede wszystkim zaś ideę powszechnego uwłaszczenia, która stała się już przyczyną iskrzeń w rządzącej koalicji? Na razie prace nad zgłoszonym przez grupę posłów AWS projektem ustawy o powszechnym uwłaszczeniu zostały wstrzymane do czasu przedstawienia w tej sprawie stanowiska rządu. Na pewno jednak AWS nie zrezygnuje z tego pomysłu, gdyż powszechne uwłaszczenie było jednym z głównych elementów programu wyborczego Akcji. Zdaniem Mariana Krzaklewskiego, uwłaszczenie musi być przeprowadzone zgodnie z realiami ekonomicznymi. - *I to jest możliwe* - podkreśla Krzaklewski.

Sceptykiem jest natomiast Aleksander Hall (Stronnictwo Konserwatywno-Ludowe), wiceszef parlamentarnego klubu AWS:

- *Pierwszeństwo przed realizacją idei uwłaszczenia musi mieć reprywatyzacja* - uważa Hall. - *Stronnictwo jest za poszukiwaniem dróg realizujących ideę powszechnego uwłaszczenia. Z uwłaszczenia zrobiono jednak pewną mistyczną ideę, która miała doprowadzić do tego, że nagle obywatele polscy staną się w dużym zakresie właścicielami. Otóż tak nie będzie.*

- *Trzeba uczciwie powiedzieć, że przeprowadzenie uwłaszczenia na zasadzie wydawania np. bonów, za które będzie można obejmować udziały lub akcje w prywatyzowanych przedsiębiorstwach, jest bardzo ryzykowne dla budżetu* - podkreśla wiceminister Rafał Zagórny. - *Doświadczenie wskazuje, że lepiej rozwija się firma, która ma inwestora strategicznego niż taka, której udziałowcami są setki czy tysiące osób.*

Przykład Programu Powszechnej Prywatyzacji pokazał, że przeciętny jego uczestnik nie zbił majątku na świadectwie udziałowym. Podobnie może być w przypadku powszechnego uwłaszczenia. Tym bardziej że staje się on w coraz większym stopniu elementem gry politycznej. Ekonomia podpowiada, że może on przynieść więcej szkód niż pożytku. Czas pokaże, co zwycięży: ekonomiczny realizm czy polityczne korzyści.

KRZYSZTOF ŻYRA

Korupcja po polsku

Urzędnicy administracji lokalnej i centralnej, policjanci i lekarze są postrzegani przez menedżerów za najbardziej skorumpowane grupy społeczne. Wynika to z sondażu Pracowni Badań Społecznych w Sopocie, przeprowadzonego wśród 750 menedżerów.

W rankingu organizacji Transparency International we wrześniu 1998 r. przyznano Polsce pod względem korupcji 39 miejsce (na 85 państw). W dziesięciopunktowej skali ocen Polska otrzymała zaledwie 4,6 pkt. Najwyższą notę (10) przyznano Danii. Za najbardziej skorumpowane eksperci uznają takie kraje jak Kamerun, Paragwaj, Honduras, Tanzania i Nigeria. (PAP)

Marian Cholewiński

Świat komputerów

ComArch SA, Computer Service Support SA

Pierwszą firmą z branży informatycznej notowaną na rynku wolnym będzie krakowski ComArch SA. Spółka ta proponuje obecnie inwestorom zakup w ofercie publicznej 300 tys. akcji nowej serii D. Zapisy na te walory przyjmowane są od 1 do 5 lutego br. Ofertę poprzedził book-building, w wyniku którego cenę jednej akcji ustalono na 47 zł. Przed debiutem tej firmy na parkiecie notowane będą tzw. Prawa Do Akcji.

Spółka powstała w Krakowie w 1991 r. pod nazwą Computer and Communication Consultants Ltd. Jej założycielem był Janusz Filipiak. W październiku 1993 r. nastąpiła zmiana nazwy na obecną, natomiast w listopadzie 1994 r. spółkę z o.o. przekształcono w spółkę akcyjną.

ComArch wykonuje systemy informatyczne przeznaczone dla konkretnych odbiorców. Są nimi głównie operatorzy telekomunikacyjni, przemysł oraz instytucje finansowe. Firma zajmuje się zarówno opracowaniem specjalistycznego oprogramowania, jak i dostarczaniem odpowiedniego sprzętu komputerowego. Prowadzi także szkolenia w zakresie obsługi zainstalowanego systemu oraz czuwa nad poprawnością jego funkcjonowania.

W strukturze przychodów dominują wpływy ze sprzedaży sprzętu komputerowego. W 1997 r. stanowiły one 42 proc. całości przychodów, natomiast w ub.r. ok. 50 proc. Instalacja sieci i usługi serwisowe dostarczają od 31 do 36 proc., natomiast sprzedaż oprogramowania to dalsze 15 - 22 proc.

Kapitał akcyjny spółki ComArch tworzy 1 222 tys. akcji trzech serii. W tej liczbie jest 470 tys. akcji imiennych uprzywilejowanych co do prawa głosu. Większość kapitału akcyjnego jest w rękach małżeństwa Elżbiety i Janusza Filipiaków, które posiada łącznie 85 proc. wszystkich walorów. Mniejsze pakiety akcji (po 5 proc.) mają jeszcze dwie inne osoby. Akcjonariuszy jest w sumie czternastu. Po emisji akcji serii D państwo Filipiakowie nadal będą kontrolować działalność spółki, mając 68 proc. akcji dających 78 proc. głosów na WZA. Janusz Filipiak jest prezesem firmy, a jego małżonka przewodniczącą rady nadzorczej.

Wpływy ze sprzedaży akcji nowej emisji pochłonie realizacja ambitnego programu inwestycyjnego, zakładającego wydanie 26,7 mln zł już w roku bieżącym. Program ten zakłada przede wszystkim rozwój oferowanych systemów informatycznych.

ComArch jest jedną z ok. 400 spółek tego typu działających na krajowym rynku informatycznym. Nie jest to firma duża. Pod względem kapitalizacji, ponad 20-krotnie mniejsza od Prokomu; jej przychody są ok. 15-krotnie mniejsze od tego giełdowego potentata. Pod względem wypracowanego zysku netto spółka z Krakowa jest porównywalna z firmą Apexim.

ComArch rozwija się dynamicznie. Szczególnie udany był rok 1996. Przychody wzrosły wówczas ponadsześciokrotnie, a zysk siedmiokrotnie w stosunku do roku poprzedniego. Rok 1997 nie był już tak efektowny. Sprzedaż wzrosła o 33 proc. Zysk netto obniżył się o blisko 23 proc. Był to jednak rok kumulacji potencjału spółki. Zaowocowało to znacznym zwiększeniem obrotów i zysku w roku następnym, w którym przychody wzrosły trzykrotnie, a zysk netto ponadpięciokrotnie.

ComArch wykazuje stopę zysku netto porównywalną ze średnią dla giełdowej branży informatycznej, lecz znacznie wyższą rentowność kapitałów. Wskaźnik ROA ma wartość 27 proc., podczas gdy branżę giełdową cechuje niecałe 23 proc. Znacznie większa różnica występuje w przypadku wskaźnika ROE. ComArch szczyci się wartością 108 proc., podczas gdy całą branżę charakteryzuje 27 proc. Tak wysoka wartość ROE wynika głównie z niskich kapitałów własnych. Nowa emisja akcji sprowadzi wartość tego wskaźnika do średniej branżowej.

Spółka umiejętnie operuje kapitałem. Zadłużenie jest niewielkie, a wskaźniki płynności finansowej wręcz modelowe dla dynamicznie rozwijających się firm. Znacznie lepsze od średnich dla giełdowej branży są wskaźniki aktywności gospodarczej. Niskie i mniej więcej porównywalne co do długości są cykle obrotu zobowiązań i należności. Cykl obrotu aktywów jest natomiast czterokrotnie krótszy od tego, jaki cechuje branżę giełdową.

W minionym roku wpływy do kasy spółki wyniosły 63 mln zł, a zysk netto 7,5 mln zł. Prognoza została więc w pełni zrealizowana. Dało to wskaźnik C/Z o wartości 7,6. W br. zysk netto ma wzrosnąć o ponad 40 proc. przy wzroście przychodów o 35 proc. Wskaźnik C/Z wyniesie więc 6,9. Apexim notowany jest na rynku równoległym ze wskaźnikiem rzędu 22, a ComputerLand z rynku podstawowego ma wskaźnik 26.

Niewielka wartość kapitału własnego spółki sprawia, że wskaźnik C/WK wynosi obecnie 6,2. Po zarejestrowaniu podwyższonego kapitału w wyniku sprzedaży nowych akcji wskaźnik ten będzie miał wartość rzędu 2,1. Apexim charakteryzuje obecnie wskaźnik 2,5, a ComputerLand 3,6.

*

Do grona spółek giełdowych chce dołączyć również warszawski Computer Service Support SA. Oferuje inwestorom 400 tys. akcji nowej emisji serii E. Zapisy rozpoczynają się dzisiaj, tzn. 1 lutego. W transzy dużych inwestorów (360 tys. walorów) potrwają one do najbliższej środy, natomiast inwestorzy mniej zasobni (w tej transzy jest 40 tys. akcji) mają czas do piątku, czyli do 5 lutego br. Cena jednego waloru wynosi 20 zł.

Spółka akcyjna Computer Service Support powstała w Warszawie w październiku 1997 r. w wyniku przekształcenia założonej w 1993 r. spółki z o.o. o tej samej nazwie. Założycielami były cztery osoby fizyczne, które są obecnie jej głównymi udziałowcami.

CSS prowadzi przede wszystkim usługi serwisowe sprzętu komputerowego (w skali ogólnopolskiej). Z tego tytułu uzyskuje ponad połowę całkowitych przychodów. Reszta pochodzi z projektowania i wykonawstwa okablowania sieci komputerowej. Spółka nie sprzedaje komputerów, lecz jedynie podzespoły i części do będącego pod jej opieką sprzętu. Wykonuje to w ramach umów gwarancyjnych zawartych z producentami i dystrybutorami sprzętu. CSS świadczy usługi dla tak znanych producentów sprzętu jak: IBM, Dell, Compaq, Hewlett-Packard czy Siemens-Nixdorf.

Działalność CSS opiera się na sieci spółek zależnych i stowarzyszonych, ich oddziałów i 20 punktów serwisowych w większych miastach całego kraju. W 1997 r. spółka zajęła 116 miejsce pod względem zysku brutto wśród 6000 krajowych firm komputerowych. W rankingu podmiotów świadczących usługi serwisowe zajmuje 11 miejsce. Największymi krajowymi konkurentami CSS są ComputerLand i Apexim, które oprócz projektowania i wykonawstwa sieci komputerowych świadczą również usługi serwisowe.

Spółka CSS wyemitowała dotychczas łącznie 3 322 000 akcji. Pochodzą one z czterech emisji, a wartość nominalna każdej z nich wynosi 1,4 zł. Akcje te są w większości w rękach założycieli firmy. Krzysztof Poszepczyński posiada 19,86 proc. akcji, a jego żona Ewa (dyrektor finansowy firmy) ma ich 21,07 proc. Tyle samo akcji jest w rękach Andrzeja Wysockiego, natomiast prezes spółki Andrzej Woźniakowski ma ich 12,13 proc. Powyżej 5 proc. akcji CSS posiadają też Pierwszy Polski Fundusz Rozwoju-BRE oraz XI NFI.

Nowa emisja, sprzedawana w ofercie publicznej, dostarczy pieniędzy na dofinansowanie spółek zależnych z grupy kapitałowej (35 proc. wpływów), wprowadzenie nowych usług (25 proc.), rozbudowę magazynów (16 proc.) oraz wdrożenie informatycznego systemu zarządzania firmą (10 proc.). Reszta pieniędzy zasili kapitał obrotowy spółki.

Dynamiczny rozwój CSS rozpoczął się w 1996 r. Wzrosły wówczas ponadpięciokrotnie przychody, natomiast końcowy wynik finansowy był 13-krotnie większy niż w roku poprzednim. Rentowność netto wyniosła 12 proc., a więc mniej więcej tyle, ile średnia dla giełdowej branży informatycznej. Zdecydowanie wyższe od średniej były rentowności aktywów i kapitałów własnych. W głównej mierze był to jednak wynik niskiej wartości posiadanego majątku. Wskaźniki te uległy zdecydowanemu obniżeniu w kolejnych latach i obecnie są niższe od średniej branżowej.

CSS utrzymuje właściwy stopień zadłużenia i płynności finansowej. Wymienione wskaźniki mają wartości zbliżone do średniej, jaką wykazują konkurenci z parkietu. Daje się jednak zauważyć dość szybki wzrost posiadanej i niewykorzystywanej gotówki. Wystarczy spojrzeć na wartości wskaźników płynności finansowej. W 1996 r. wskaźnik płynności szybkiej (stosunek posiadanych pieniędzy do zobowiązań krótkoterminowych) wynosił 1,2, rok później 2,6, w ub.r., po trzech jego kwartałach, 4,0. Przypomnijmy, że wykorzystanie środków finansowych jest najefektywniejsze, gdy wskaźnik płynności szybkiej wynosi ok. 1. Taką samą tendencję wzrostową, jakkolwiek w znacznie mniejszym stopniu, wykazują spółki giełdowej branży informatycznej.

Prognoza na rok ubiegły przewidywała zysk w wysokości 4,3 mln zł przy przychodach ze sprzedaży rzędu 40 mln zł. Według raportu wstępnego 1998 r. zakończył się przychodami blisko 42 mln zł i zyskiem 5 mln zł. Oznacza to wzrost zysku o 128 proc. w stosunku do 1997 r. Na br. zaplanowany został zysk o wartości ok. 6 mln zł.

Przy cenie 20 zł za akcję, wskaźnik C/Z za ub.r. ma wartość 13,3. Rok 1999 spółka powinna zakończyć ze wskaźnikiem rzędu 12,4. Notowane na parkiecie firmy branży informatycznej mają obecnie wskaźniki od 5 do 33, przeciętnie - 20. Wskaźnik C/WK dla CSS wynosi obecnie 3,2; br. powinien przynieść spadek do 2,2. Zakres tego wskaźnika dla giełdowej branży informatycznej wynosi 0,8 - 8, a przeciętna wartość to 3,4.

Wskaźnik \ Spółka		COMARCH			COMPUTER SERVICE SUPPORT			Giełdowa branża informatyczna		
		1996*	*1997	31.10. 1998	1996	1997	III kw. 1998	1996	1997	III kw. 1998
Przyrost sprzedaży	%	539,8	33,1	222,3	439,7	91,2	**111,4	87,9	32,6	69,3
Przyrost zysku netto	%	632,5	-22,8	447,1	211,7	116,8	**128,0	83,2	59,4	54,5
Stopa zysku netto	%	10,6	11,8	10,4	12,1	11,1	11,3	12,4	10,9	10,6
Stopa zwrotu ROA	%	48,4	40,4	27,2	44,0	6,4	11,9	25,5	17,4	22,7
Stopa zwrotu ROE	%	111,0	85,3	108,7	111,7	31,7	24,1	51,7	34,1	27,0
Wskaźnik struktury majątku	%	25,5	30,9	33,1	9,8	14,9	20,3	19,0	22,5	31,1
Wskaźnik kosztów	%	66,8	68,4	90,9	77,7	81,1	79,7	63,5	70,3	64,8
Wskaźnik inwestycji	%	25,8	68,1	46,3	9,3	2,0	87,1	5,9	9,5	25,2
Zadłużenie aktywów	—	0,56	0,50	0,56	0,61	0,29	0,15	0,54	0,42	0,21
Zadłużenie majątku trwałego	—	2,19	1,62	1,68	6,17	1,08	0,75	3,97	0,36	0,71
Zadłużenie kapitału własnego	—	1,27	1,01	1,25	1,54	0,43	0,18	15,3	1,19	0,33
Wskaźnik spłaty odsetek	—	148,3	-	-	56,9	21,6	414,3	-	-	-
Wskaźnik spłaty zadłużenia	—	1,0	1,4	2,1	1,5	1,5	0,8	2,7	2,5	2,5
Wskaźnik płynności bieżącej	—	1,33	1,38	1,20	1,49	3,1	5,21	2,11	2,33	5,32
Wskaźnik płynności szybkiej	—	1,26	1,09	1,04	1,20	2,6	4,00	1,83	2,03	4,71
Cykl obrotu należności	dni	32	50	64	127	121	108	85	109	142
Cykl obrotu zobowiązań	dni	68	59	62	107	96	39	107	118	97
Cykl obrotu zapasów	dni	7	25	12	40	56	60	44	51	66
Cykl obrotu aktywów	dni	121	119	112	176	320	257	193	310	467

* - rok obrotowy spółki trwał od 1 listopada do 31 października
** - przyrosty dotyczą wyników wstępnych za cały 1998 r.

Kraj Gospodarka

■ Według najnowszych prognoz Instytutu Badań nad Gospodarką Rynkową, PKB wzrośnie w br. o 4,5 proc. Obniżenie stóp procentowych przez NBP wpłynie na utrzymanie wysokiego tempa wzrostu inwestycji. Prywatyzacja i małowydajnych działów gospodarki, jak górnictwo, hutnictwo spowoduje wzrost bezrobocia i wzrost wydatków na odprawy pracownicze.

■ Według prognoz Ministerstwa Gospodarki, deficyt na rachunku obrotów bieżących w 1999 r. wyniesie ponad 6 proc. PKB, czyli ok. 9 mld USD.

■ Bank Handlowy w Warszawie podpisał pierwszą umowę kredytową nominowaną w euro. Kredyt rewolwingowy otrzymała warszawska firma Spinex, zajmująca się handlem i serwisem technicznym dla potrzeb przemysłu spożywczego, głównie piwowarskiego. Udzielenie kredytu w euro oznacza, że Spinex może kupować towary we wszystkich krajach Unii Europejskiej, rozliczając się z kontrahentami z krajów strefy euro bezpośrednio w euro, co przyspiesza oraz ułatwia dokonywanie rozliczeń.

Świat Gospodarka

■ Priorytetowym celem działalności rządu Ukrainy będzie w 1999 r. wypłacenie zaległych poborów pracownikom sfery budżetowej - poinformował premier Walerij Pustowojtenko. Według oficjalnych danych, dług państwa wynosi obecnie 11,5 mld hrywien (ok. 3,5 mld USD). Premier uważa, że „budżetówka" otrzyma zaległe pieniądze jeszcze w tym roku.

■ Wyniki w eksporcie w 1999 r. nie będą tak dobre, jak w ub.r., kiedy to jego wartość wzrosła o 5,9 proc., do 955 mld DEM, a nadwyżka w handlu przekroczyła 140 mld DEM - poinformował Hans Diether Dammann, prezes Federalnej Agencji ds. Informacji o Eksporcie (BFAI), funkcjonującej przy niemieckim Ministerstwie Gospodarki. Dodał jednak, że rządowe prognozy wzrostu eksportu w 1999 r. o 3-4 proc. wydają się realistyczne i nazwał je spowolnieniem, ale nie katastrofą. Bardzo słabe zapotrzebowanie na towary z importu utrzymuje się w Japonii. Niemiecki eksport na ten rynek spadł w II połowie 1998 r. o 12 proc., do poziomu 9,2 mld DEM. Pocieszające może być to, że niemiecki eksport do krajów zachodniej Europy i USA utrzyma się raczej na nie zmienionym poziomie. W 1998 r. wzrósł o 12,8 proc. i osiągnął poziom 480 mld DEM.

■ Japonia uzyskała w 1998 r. rekordową nadwyżkę w obrotach handlowych z zagranicą. Wyniosła ona 123,8 mld USD i była większa aż o 40,1 proc. od nadwyżki z 1997 r.

■ Brytyjskie koncerny w 1998 r. nabyły za granicą przedsiębiorstwa o łącznej wartości 127 mld dolarów, po raz pierwszy od ośmiu lat zajmując pierwsze miejsce przed Amerykanami, którzy przejęli aktywa firm warte 124 mld USD.

BIURO PODRÓŻY DZIENNIKA POLSKIEGO
„JAGIELLONIA"
KRAKÓW. UL. WIŚLNA 2, TEL. 422-03-45

Brydż
dostępny w kioskach w zasięgu ręki

KOMANDOS
Najlepszy magazyn militarny w Polsce
Już w kioskach

Dziennik Finansowy
Redaguje Adam Rymont
tel. 61-99-193

Praca

A. 15 godzin tygodniowo, około 1.500 zł miesięcznie. 012/422-28-61 (8.00-15.00). 608937

A. Praca dla każdego! Pośrednictwo pracy "Marmara", Kościuszki 23, pn.-pt. 9.00-17.00. 610572

A. Pracowałeś w Niemczech, Austrii? Zwracamy podatek! 012/616-22-42, 012/647-79-95, 0601-45-28-22. 603237

AGENCJA - klub zatrudni panie, zakwaterowanie Zakopane, 0601460745. 611935

AGENCJA ochrony zatrudni pracowników. 012/422-14-95. 611316

AGENCJA przyjmie atrakcyjne panie, zakwaterowanie gratis. 090-319-572. 580548

AGENCJA przyjmie dziewczyny, zakwaterowanie, praca wyłącznie w dzień. /012/633-18-86. 610187

AGENCJA przyjmie panie, również Rosjanki, zakwaterowanie. 0601-87-54-17, 0501-43-69-85, 012/656-24-85. 611325

AGENCJA zatrudni panie. /012/421-29-18. 603435

AGENCJA zatrudni panie, zakwaterowanie. /012/411-62-36. 607318

Zatrudnimy
OPERATORA
- koparki S-802,
- Ostrówka oraz
- żurawia samojezdnego.

Tel. 649-89-99, 648-98-78. 456K

AGENCJA zatrudni panie, Warszawska 14. 012/423-34-48. 610588

ANGLIA praca w przetwórni warzyw dla kobiet i mężczyzn do 30 lat. Wyjazdy w lutym na 6 miesięcy. 090-378-910. 610938

APTEKA zatrudni kierownika. 012/2850-121, 012/632-82-66. 610630

ARCHITEKCI - komputerowe opracowania, wizualizacje, podejmą współpracę. 012/632-53-02. 171841

ASYSTENTKA - sekretarka praca po jednorocznym studium - bezpłatna nauka zawodu w pierwszym semestrze - Kasprowicza 32, 012/4117833. 611984

ATRAKCYJNA, fundusze emerytalne. 012/267-14-03 wieczorem. 173393

ATRAKCYJNA praca w księgowości po bezpłatnym szkoleniu - ul. Kasprowicza 32, 012/4117833. 611977

ATRAKCYJNA praca z dużymi perspektywami w funduszach emerytalnych z profesjonalnym bezpłatnym szkoleniem. /012/638-07-40, 0601-520-111. 609831

ATRAKCYJNA, stała, dodatkowa. /012/658-97-68, 0604-243-705. 607949

ATRAKCYJNA, stała lub dodatkowa, min. średnie wykształcenie. 012/653-13-17 wieczorem. 610342

Dla Naszego Klienta, wiodącego w świecie dostawcy podzespołów motoryzacyjnych, zatrudniającego 50.000 osób w ponad 120 fabrykach na świecie poszukujemy do zakładu w okolicy Krakowa

INŻYNIERÓW
(z minimum dobrą znajomością angielskiego)
* Kierownika Logistyki Przemysłowej - doświadczenie kierownicze w logistyce
* Zakupów - mechanika, dośw. tech/handlowe
* Jakości Produkcji Przemysłowej - zagadnienia narzędziowe, kontrola jakości, chętnie mechanik
* Sprzedaży - dośw. tech/handlowe, prezentacje

TECHNIKÓW:
* Organizatora Produkcji - dośw. kierownicze
* Utrzymania Ruchu - mechanika, automatyka
* Utrzymania Ruchu - mechanika, energetyka, SEP
* Kontroli Jakości - próby metrologiczne, badania fizyczne, chemiczne, laboratoryjne
* Logistyki - planowanie produkcji, komputer

Zgłoszenia (CV, list motywacyjny) przyjmuje:
BANK KADR "TEST" - Doradztwo Personalne
Smoleńsk 29, Kraków fax 4218750, tel. 4296315
test bank kadr

REGIONALNY PRZEDSTAWICIEL WŁOSKIEGO PRODUCENTA PŁYTEK CERAMICZNYCH „IRIS" zatrudni
SPRZEDAWCÓW
do nowo otwieranego Salonu Firmowego w Szaflarach.
Od kandydatów wymaga się uczciwości i zaangażowania w budowę wspólnego sukcesu firmy.
Doświadczenie w handlu i ewentualnie referencje mile widziane.
Oferty wraz z życiorysem i listem motywacyjnym prosimy przesyłać na adres: Biuro Ogłoszeń „SZANSA" 30-133 Kraków, Lea 231. Oferta M-175.
183 M

AUTORYZOWANY przedstawiciel Idea Centertel zatrudni samodzielnych handlowców. Kraków, ul. Kościuszki 19 godz. 10.00 do 16.00. 610596

AVON Cosmetics. /012/649-77-44, /012/413-42-39. 610548

BARMANÓW zatrudnię od zaraz. Rynek Główny 26. 173179

BIEGLE, najtaniej obsługiwać komputer nauczysz się w Centrum Kształcenia Zawodowego - ul. Kasprowicza 32, 012/4117833. 611991

BIURO Turystyczne zatrudni studentkę do obsługi sekretariatu. 0602-492-263. 173145

BRANŻA ubezpieczeniowa, dodatkowa, stała. /012/421-82-21. 608896

BRYGADY i firmy budowlane zatrudnimy. 012/637-55-61. 611082

CHCESZ skorzystać z wiedzy i doświadczenia innych oraz zarobić? Zadzwoń. /012/638-07-40, 0601-520-111. 609832

CHĘTNYCH do współpracy, stała 5.000,-, dodatkowa 2.000,-. 012/657-37-59 (16-19). 173175

CUKIERNIA zatrudni czeladnika (praca nocna). /012/653-20-20 wew. 370. 611037

Samodzielnych cieśli na umowę o dzieło
zatrudni
Przedsiębiorstwo Budowlane „UNI-MA-JER" s.c.
30-347 Kraków, ul. Wadowicka 3,
tel. 012/267-03-88, 267-45-10.
500 K

DAM pracę. /012/648-24-12. 610377

DELIKATESY "Dorex" zatrudnią pracowników. 0-12/655-18-33. 611284

DLA małżeństw umysłowa. 0501-459-805. 173202

DOBRZE płatna od zaraz, matura. /012/26-60-760 (10.00-14.00). 611205

DOCHODOWA praca, średnie wykształcenie. 012/415-81-39. 611009

DOCHODOWY biznes. 0604-418-291. 608042

DODATKOWA 18-80 lat. 012/413-49-29. 173204

DO niekrępującej współpracy przyjmę, warunek samochód. Płaca 1.400 PLN. /012/632-21-12. 609759

DYSPOZYCYJNYCH, miłych przedstawicieli handlowych. /012/412-35-65. 610013

EKKO zatrudni sprzedawców - kierowców z praktyką (kat. C) ul. Zakopiańska 265, 30-435 Kraków. 611250

ELEKTRYKA, konserwatora maszyn zatrudnię. Kraków, Dekarzy 9 (10.00-14.00). 610251

cash & claim AMPLICO LIFE
FIRMA AUSTRIACKA CASH&CLAIM FINANCE
poszukuje kandydatów na stanowisko
AGENT FINANSOWO-UBEZPIECZENIOWY
Wymagania:
- wykształcenie min. średnie (mile widziane wyższe)
- doświadczenie w handlu
- wysoka kultura osobista

Osoby zainteresowane prosimy o kontakt telefoniczny: tel. (012) 423 07 17
Kraków, ul. Retoryka 5
255536

ELITE Model Look. /012/413-60-36 Nabór fotomodelek, fotomodeli. 608607

FIRMA "AC Seasons" przyjmie do pracy wykwalifikowane malarki i osoby do przyuczenia w malowaniu ozdób choinkowych w zakładzie w Grębynicach 40. Tel. 012/285-09-73. 610593

FIRMA handlowa, 2.000,-, średnie wykształcenie. /012/415-30-96. 606883

Spółka z o.o. działalność usługi budowlane
zatrudni samodzielną księgową
z doświadczeniem - - referencje mile widziane.
Oferty 23266, Kraków, ul. Wiślna 2.
23266

FIRMA handlowa zatrudni fizjoterapeutów, lekarzy, pielęgniarki, światłoterapeutów. Spotkanie: Kraków, Kościuszki 35, II piętro, wtorek 17.00. 607781

FIRMA handlowa zatrudni 2 sekretarki i 3 osoby do działu reklamy. 0602-117-634. 610747

FIRMA zleci pracę domową. 0604-47-78-94. 609367

FRYZJERKĘ damsko-męską przyjmę. 012/647-32-52 po 20.00. 610351

HURTOWNIA spożywcza zatrudni magazyniera. Staż 2 lata. 012/423-58-63. 610454

HURTOWNIA spożywcza zatrudni akwizytora. Wymagany samochód. 012/423-58-63. 610456

INFORMATYKA zatrudnimy. Oferty: Kraków, ul. Balicka 117, sekretariat w godz. 9.00-14.00 do 3 lutego 1999. 611516

INSTRUKTORA rekreacji (gimnastyka francuska, aerobic, itp), zatrudnię. Tel. 012/658-04-52 do 10.00 lub po 20.00. 173243

INTROLIGATORKI zatrudnię. 012/421-38-87. 610131

KIEROWCĘ na trucka i magazyniera. 012/648-27-62 611722

KIEROWNIKA, mistrza budowy z uprawnieniami zatrudni firma budowlana. 012/637-10-70. 611084

KIEROWNIKA robót wykończeniowych lub instalacji sanitarnych z uprawnieniami. 012/644-37-22 w. 188. 610650

KOORDYNATOR Terenowy Powszechnego Towarzystwa Emerytalnego PKO/ Handlowy S.A. poszukuje kandydatów na przedstawicieli funduszu na terenie gmin województwa małopolskiego oraz w Krakowie. Informacje: 012/421-16-04, 0602-179-161, 0602-722-937, 0603-794-939. 172614

KOSMETYCZKĘ, manicurzystkę, pedicurzystkę, zatrudnię. Tel. 012/658-04-52 do 10.00 lub po 20.00. 173242

Giełda Pracy DZIENNIK POLSKI
W CZWARTEK PRACA TANIEJ!
W Dziennikowej „Giełdzie Pracy" znajdziecie Państwo oferty Urzędów Pracy, ogłoszenia pracodawców, a także ciekawe artykuły i informacje o sytuacji na rynku pracy w naszym regionie.
Reklamy są przyjmowane do czwartkowych wydań Dziennika Polskiego po promocyjnych cenach:
❖ ogłoszenie 1 mod. - 45 zł.
❖ abonament miesięczny 30 zł/moduł
❖ ogłoszenie drobne - „szukam pracy" - 0,10 zł/słowo
❖ ogłoszenie drobne - „dam pracę" - 0,50 zł/słowo
Dla stałych Reklamodawców dodatkowe rabaty.
Szczegółowa informacja: (012) 6199-145, 6199-176.
Zapraszamy do naszych Biur Reklam i Ogłoszeń.

KSIĘGOWOŚĆ po kompleksowym szkoleniu - Kasprowicza 32, 012/4117833. 611996

KUCHARZA z wieloletnią praktyką zatrudnię. 0602-136-904. 609906

KWIACIARNIA "Akant" poszukuje pracownika do układania kwiatów, wymagany profesjonalizm. /012/429-45-47. 610850

LAKIERNIKÓW samochodowych zatrudnimy. 0602-308-144. 173045

LEKARZOM na emeryturze oferuję współpracę. 0601-375-242. 609295

MASZYNISTĘ offsetowego na maszynę dwukolorową zatrudnimy. 012/413-38-52. 605688

MATEMATYKÓW, polonistów, nauczanie początkowe. 012/421-30-26. 172952

MŁODE dyspozycyjne osoby do marketingu (tekstylia), prawo jazdy, talent handlowy. /012/653-27-52, /012/653-23-03. 610885

MŁODYCH po wojsku na stolarnię przyjmę, Zawiła 53. 610203

NOCNY klub zatrudni panie. /012/413-83-41. 608366

OPERATORA koparki. 012/645-39-25. 611451

OPERATORA koparkoładowarki. 012/644-37-22 w. 188. 610675

OPERATORA żurawia wieżowego. 012/644-37-22 w. 188. 610316

OPIEKA nad dziećmi. Agencja /012/421-51-33 wew. 121, /10.00-17.00/. 610679

OSOBĘ z biegłą znajomością języka niemieckiego w mowie i piśmie, zatrudnię. 018/26-76-522. 611726

PANIĄ do rozliczania inwestycji i kosztorysowania komputerowo, przyjmie firma budowlana. 012/637-34-66. 611075

POMOC domowa, praca we Włoszech. /012/636-91-57. 610194

PRACA - kontrahenci zagraniczni. 032/ 217-58-75 w. 15. 611805

PRACA w kraju i za granicą, czasopismo "Posada", pytaj w kioskach. 603514

Firma przyjmie
KOSZTORYSANTA ROBÓT OGÓLNO-BUDOWLANYCH
☎ (012) 643-69-18, 644-05-47

PRZEDSTAWICIELA handlowego dyspozycyjnego, z prawem jazdy, koniecznie z doświadczeniem handlowym, zatrudni firma produkcyjna branży chemii budowlanej. UP Kraków 23, 30-093 Kraków, ul. Bronowicka 44, skrytka 64. 172721

PRZYJMĘ księgową do piekarni. /012/278-22-30. 609948

PRZYJMĘ piekarzy, możliwość zamieszkania. /012/278-22-30. 609946

SALON masażu zatrudni panie. /012/422-65-62. 172641

SALON samochodów zachodnich zatrudni sprzedawcę. C.v., list motywacyjny: Kraków, al. Jana Pawła II 186 611648

SKŁADANIE długopisów. 0604-406-785. 610151

SPAWACZA do tłumików, praktyka. 012/648-27-62 611712

SPRZĄTANIE bloków, kobiety, rencistki. /012/411-92-73. 173018

STAŁA, dodatkowa. /012/655-61-63. 610943

STUDENTOM dodatkowo 550-900,-. 012/642-10-91. 173201

SZKOŁA Podstawowa nr. 37 zatrudni bibliotekarza - nauczyciela w wymiarze 1/2 etatu. Wymagane kwalifikacje. 012/644-39-17. 611543

SZWAJCARSKA firma ubezpieczeniowa "Winterthur" zatrudni agentów, kandydatów na agentów. Rynek Główny 24. 012/423-01-62. 173071

TOWARZYSTWO ubezpieczeniowe zatrudni komunikatywne osoby. 012/636-65-03. 171888

UCZNIÓW do nauki stolarstwa przyjmę. /012/413-91-87, 0601-22-07-39. 172451

ZATRUDNIĘ bezrobotnych zmotoryzowanych. 012/636-80-55. 611641

ZATRUDNIĘ i przeszkolę osoby chętne do zawierania ubezpieczeń emerytalnych. /012/647-10-38. 610385

ZATRUDNIĘ kierownika, majstra, kosztorysanta budowy. 0501-450-600. 173142

ZATRUDNIĘ ogrodnika, 1/2 etatu, wymagane doświadczenie. 012/285-29-34. 173172

ZATRUDNIĘ osobę do montażu podzespołów elektronicznych z umiejętnością lutowania. Prawo jazdy. Oferty 610343 Kraków, Starowiślna 2. 610343

ZATRUDNIĘ samodzielnego lakiernika samochodowego. 012/657-94-87. 611306

ZATRUDNIĘ szwaczki. 012/266-44-64. 172473

ZATRUDNIĘ szwaczki, rencistki. 012/644-11-88 (8.00-18.00). 608204

ZODIAKALNYM Wodnikom, Baranom, współpraca teraz. 0604-853-421, 012/641-03-76. 173203

5.000,- miesięcznie, stała współpraca. 0601-891-885. 173174

Szukam pracy

A. A. Poszukujesz pracowników - zadzwoń. /012/411-27-66. 610576

ABSOLWENTKA PK Automatyka i Robotyka, angielski, komputer. /012/633-89-22. 610561

BEZPŁATNIE wyszukujemy odpowiednich pracowników. Pośrednictwo. /012/422-08-20 (9.30-14.30). 610157

DWÓCH młodych szuka pracy na wózku akumulatorowym, spalinowym. 012/421-79-60, 012/270-14-60. 610792

GŁÓWNA księgowa, doświadczenie, uprawnienia, podejmie pracę. 0601-820-812. 173225

MŁODA dyspozycyjna, ekonomiczne, komputer, podejmie pracę (akwizycja wykluczona). /012/649-28-00. 611063

MURARZ - tynkarz tynki gipsowe agregatem znajomość niemieckiego. 014/684-10-32. 610450

OGÓLNOBUDOWLANIEC "złota rączka" podejmie pracę przy remontach, adaptacjach. 012/421-93-62. 173026

POSIADAM dostawczy 1,5 t, podejmę pracę. /012/647-49-82, 609682

PRACODAWCO - pracownicy działów księgowości, kadr, marketingu i reklamy, oraz asystentki, sekretarki po profesjonalnych kursach - bezpłatne pośrednictwo - Centrum Kształcenia Zawodowego, ul. Kasprowicza 32, 012/4117833. 612003

PROWIZJA za pracę w Niemczech, Austrii. 012/649-48-19. 611500

PRZYJMĘ chałupnictwo. 012/285-30-20. 610215

ZLECENIA na telefon przyjmę. /012/655-96-15. 609422

Nauka

A. A. A. Nauka jazdy. Mogilska 19. Tanio. /012/655-26-04, 0604-21-17-21. 609806

A. A. B. C. Kursy prawa jazdy, badania, testy, raty. Kalwaryjska 9. 012/656-53-89, 0602-362-355. 607458

A. A. Kursy prawa jazdy, dopołudniowe, popołudniowe "Iskra", Łobzowska 20. /012/634-05-54. 605342

HATHA YOGA
Konrad Kocot
zajęcia ruchowe usprawniające całe ciało nauka oddechu i pogłębionego relaksu
Konfederacka 12, tel. 2667797

A. "Arma". Kursy prawa jazdy. 012/632-70-19. 591248

A. "Art-Mot", kursy prawa jazdy. Promocja. /012/645-31-19. 608091

A. Austriacki Konsultat Generalny organizuje regularne i intensywne kursy niemieckiego. Informacja. /012/422-95-53. 612016

A. Autoszkoła "Formuła" rozpoczęcie 1.02.99, Mogilska 40. 012/411-46-68. 608135

A. Kurs nauki jazdy. 012/262-21-09 rozpoczęcie 2.02.99. 607471

A. "Marketing i Zarządzanie". Studium jednoroczne. Program pracowników Uniwersytetu Jagiellońskiego. 012/632-76-06. 607833

A. Szkoła Kierowców "Rolminex" - rozpoczęcie kursu 1.02.1999 r., 15.02.1999 r. Zapisy codziennie al. Jana Pawła II 232. 012/644-17-08. 608344

ACCENT, język angielski, wszystkie poziomy, grupy 5-osobowe. Konwersacje z native speakers. Ul. Lubelska 4. 012/423-38-25. 173392

ANGIELSKI. /012/632-04-84. 170786

Reklamy Ogłoszenia

Wyższa Szkoła Działalności Gospodarczej w Warszawie
wpis do rejestru MEN Nr 106 z dn. 27.03.97
zaoczny system wyższych ekonomicznych studiów zawodowych.
Zapisy mieszkańców Małopolski:
Krajowa Korporacja Oświatowa
ul. Kasprowicza 32,
(012) 411-78-33.
K/487/A

ANGIELSKI. Doktor Nowicka. 012/649-96-24. 610579

ANGIELSKI, doktor Lutosławska. /012/266-19-98. 609793

ANGIELSKI, nauczycielka. 0602-266-169. 610505

L **OSK „AUTO-TRANSBUD"** L
Kraków, ul. Na Dołach 4 (koło Tandety)
PRZYJMUJE ZAPISY NA KURSY:
- kierowców kat. A, B, C, D, E oraz wózków spalinowych i akumulatorowych
- diagnostów - podstawowe i specjalistyczne
- dokształcające kierowców pojazdów przewożących materiały niebezpieczne wszystkich klas

Sekretariat czynny w godz. 8.00-14.30, pn.-pt., tel. 656-55-66, 0501-470-721
532altair

ANGIELSKI z Anglikami. The Stairway School, Dunajewskiego 6 /415. /012/422-18-36. 170912

"ANIA", nauka jazdy, 012/644-92-08. 601396

BHP, SEP i inne kursy zawodowe. Krajowy. Serwis. Przemysł. Oświata sp. z o. o, prowadzimy obsługę firm, ul. Zakopiańska 9/614. /012/269-19-92. 599307

BIOLOGIA, chemia. 012/656-42-08. 608472

L **RONDO**
Ośrodek Szkolenia Kierowców
Krzysztof Bil, Janusz Markiewicz
Kraków, ul. Zacisze 14
zaprasza na kursy kat. B
Terminy: 2.02.99 r. i 16.02, godz. 17.
FERIE 99 - **PROMOCJA**
Zapewniamy:
- samochody UNO, PUNTO, MIKRA
- fachowe szkolenie
- RATY, badania lekarskie.

Zapisy i informacje - tel. 492-64-16, 421-60-78.
2659/zr

"BIOSTUDIO", kursy masażu klasycznego, kinezyterapii, akupresury; zakończone dyplomem ukończenia studium z tytułem masażysty. Opłata w ratach. Ul. św. Anny 5, /012/422-01-07, 012/422-87-67. 172265

BUKIECIARSTWO. 012/422-31-02. 609528

CHEMIA. /012/285-82-56. 173176

CHEMIA, studia szkoła. 012/648-10-22. 602284

FAKTUROWANIA kurs. 012/633-96-17. 170884

FRANCUSKI. 012/412-30-50 wieczorem. 609867

GEOGRAFIA. /012/634-43-01. 608713

GRUPA Edukacyjno-Konsultingowa "Warimex" i ZNP Akademii Ekonomicznej ogłaszają zapisy na: 3-mies. Studium Księgowości, 3-mies. Studium Kadry - Płace, oraz: roczne Zawodowe Studium Księgowości i Finansów, roczne Zawodowe Studium Kadry - Płace. Zapisy: Kraków, ul. Sienna 11, tel. 012/421-03-18. Członek Krak. Izby Edukacyjnej. 580319

"INSTRUKTOR nauki jazdy". Kurs rozpoczynamy. /012/422-85-69. 609531

KASJERÓW kurs. 012/633-96-17. 172764

KELNER, bufetowa. 012/422-85-69. 609532

KOMPUTER: nauczyciel. 012/423-22-33. 601537

KOMPUTEROWE kursy. 012/632-12-36, 012/634-26-22 w. 13. Długa 17 "Wima". 609379

SZKÓŁKA KOMPUTEROWA dla dzieci i młodzieży
IZBA RZEMIEŚLNICZA POLSKO-NIEMIECKIE CENTRUM SZKOLENIA
Kraków, al. Mickiewicza 5, tel./fax 421-52-51, 429-24-66.
163zr

KOMPUTEROWE kursy. Bankowy Dom Handlowy. /012/633-96-17. 170882

KOSZTORYSOWANIA kurs. /012/634-54-34. 170885

KRAKOWSKI ośrodek szkolenia kierowców kat. A,B,C. 012/641-19-45. 610093

KURSY PRAWA JAZDY
Rozpoczęcie
5.02.99
17.02.99 } godz. 17.00
3.03.99
OŚRODEK SZKOLENIA KIEROWCÓW
inż. Bogdan Grabski
Kraków, ul. Wrocławska 48,
tel. 012/633-49-77. 573/altair

"KRÓJ, szycie". /012/422-85-69. 609551

KSIĘGOWOŚCI kurs. 012/633-96-17. 172765

KURS tańca. /012/634-44-25. 609915

KURSY komputerowe. Artax, plac Matejki 6, /012/422-27-05. 165132

LICEUM Ogólnokształcące Zaoczne Mgra Stefana Kwietniowskiego, trzyletnie, od lutego, Krzeszowice, Proszowice, Wieliczka. /012/276-50-91, 0604-26-61-51. 610550

LOGIKA, matematyka. 012/421-51-86. 608575

MAKIJAŻ, stylizacja, kursy. /012/655-15-28. 609141

MASZYNOPISANIE. 012/422-85-69. 609534

Szkoła Biznesu i Języków Obcych
◆◆◆
Studium Menedżerskie
◆◆◆
Studium Sekretarsko - Asystenckie
ul. Kasprowicza 32, 012/411-96-79.
k-487/B

MATEMATYKA. 012/647-83-38. 611512

MATEMATYKA, chemia. /012/266-29-37. 603283

MATEMATYKA, fizyka, chemia. /012/644-26-54. 592692

MATEMATYKA, Krawczyk. /012/421-38-09. 606764

MATEMATYKA, nauczyciel. /012/637-39-99. 607420

MATEMATYKA, tanio. 012/421-58-53. 611056

Fundacja NKIO
Uniwersytetu Jagiellońskiego
KURSY:
• j. angielski
• j. niemiecki
• j. angielski - matura, egz. wstępne.
23212
Tel. 422-79-55

"MISTRZOWSKIE, czeladnicze (różne zawody)". Kursy rozpoczymany! 012/422-31-02. 609536

NAJSKUTECZNIEJSZA metoda nauki francuskiego. 012/657-90-63. 610563

NIEMIECKI. /012/654-24-79. 610524

OSOBISTY trener samoobrony. 0603-370-118. 610451

"PALACZ kotłów". Kursy rozpoczynamy! /012/422-85-69. 609538

"PEDAGOGICZNY kurs /uprawnienia/". /012/422-85-69. 609540

POLSKI. /012/421-09-43. 173254

POLSKI. /012/648-43-67. 602920

POLSKI, każdy poziom. 012/412-02-31. 171045

KURSY
- prowadzenia książki przychodów i rozchodów
- obsługi komputera
- podstaw księgowości
- masażu leczniczego
- pracowników służb BHP

KSP OŚWIATA,
ul. Wietora 9, tel. 656-20-36
0113ml

POLSKI, matura, egzaminy do szkół średnich. /012/648-34-94. 607031

POLSKI, wypracowania, korepetycje. 0602-18-18-38. 610250

PRAWO jazdy. 012/421-10-44, 012/655-11-72. 172036

PRAWO jazdy. "Motorex", Rynek Główny 9. /012/411-95-42. 607104

PRAWO jazdy "Gal-Mot". 012/422-98-17, tanio. 608290

REFLEKS - prawo jazdy - Halicka 9. 012/421-29-80 (plac manewrowy). 602458

"SEKRETARKA (asystentka)". Kurs rozpoczynamy. /012/422-85-69. 609542

"SPAWACZ gazowy". Kurs rozpoczynamy! /012/422-85-69. 609546

SZKOLENIE i doszkalanie kierowców "Micra". 012/641-19-45. 609483

TANIEC. 0604-473-666. 584248

UCZNIÓW do praktycznej nauki w zawodach blacharz i lakiernik samochodowy przyjmę. 012/644-90-96, 644-66-77. 611083

"UPRAWNIENIA budowlane". /012/422-85-69. 609547

WŁOSKI, korepetycje. Każdy poziom. 0601-86-98-72, /012/412-88-15. 607998

Szkoła Biznesu i Języków Obcych
Studium Menedżerskie
o specjalizacjach: Psychologiczno - socjologiczne, Hotelarstwo i Turystyka Zagraniczna, Menedżerska system zaoczny - - w pierwszym semestrze bezpłatna nauka zawodu.
ul. Kasprowicza 32, 012/ 411-96-79.
487 K

WŁOSKI, kursy. Studium Języka Włoskiego. Basztowa 1. 012/421-34-15. 608460

ZUS - nowe zasady, fundusze emerytalne. Kurs 1-dniowy, "Warimex", 012/4210318. 611948

Matrymonialne

A. Matrymonialnie-rozrywkowo. 012/658-05-32. 611474

ABIGAIL. /012/637-12-16. 609147

ATRAKCJE samotnym, taneczny klub Kubackiego. 0603-246-361. 588935

BEZTERMINOWO "Duet", 012/6454816, 0501927735. 611963

BIURO "Alicja". 012/657-21-50, (15.00-18.00). 602251

BIURO "Maja". 0-12/644-14-19. 611457

BIURO samotnych. /012/429-23-68. 173217

DWUDZIESTOJEDNOLETNIE biuro "Krakowianka". 012/633-01-57. 608282

KAWALER, 34 lata, 180 cm wzrostu, przystojny Skorpion o wielu zaletach i jeszcze większej liczbie wad, wykształcenie wyższe, dobrze sytuowany, pozna atrakcyjną panią ceniącą szczerość, wierność. Cel matrymonialny. Oferty 610435 Kraków, Starowiślna 2. 610435

"KUPIDO" łączy samotne serduszka. /012/636-07-16. 606751

MATRYMONIALNA swatka./012/6-580-532. 611831

MŁODY biznesmen pozna młodą, ładną, zgrabną do lat 30, zapewni wszystkie zachcianki codziennego życia, pełny komfort. Oferty 173146 Kraków, Wiślna 2. 173146

TELEFONOSWATKA matrymonialnó-rozrywkowa. /012/411-59-73. 610707

WDOWIEC, 70 l, wykształcenie wyższe, pozna odpowiednią panią. Oferty 610434 Kraków, Starowiślna 2. 610434

Kupno

AN-DESA antyki, malarstwo, biżuteria, meble, kupię za gotówkę, ul. Mikołajska 10. 0-12/422-49-33. 611347

ANTYCZNE obrazy kupi Salon "Connaisseur", Rynek Główny 11. /012/421-02-34. 170070

ANTYKI, malarstwo dawne, rzeźby, porcelana, szkło, srebra, zegary itp. na aukcję w Warszawie przyjmuje Dom Aukcyjny "Rempex" przedstawicielstwo w Krakowie, ul. Jagiellońska 6a, tel. (012)421-88-62, 012/422-48-99 czynne pon. - pt. 10.00-20.00, sob.- niedz. 10-15. Bezpłatna infolinia 0800-120-342. 170263

ANTYKI, obrazy, srebra, meble stylowe, kupi pilnie "Antyk", ul. Smoleńsk 22, tel. 012/422-26-32, 0601-51-13-32. Wycena, transport bezpłatnie. Pożyczamy pieniądze pod zastaw antyków. 171235

ANTYKI, stare obrazy, meble, srebra, inne. /012/632-71-97, 0501-251-136, /012/647-80-50. 605539

ANTYKI - "Staroświecki Styl", Grodzka 6/ lp. 012/429-54-39. 171583

"BERNINA" - kupno, sprzedaż maszyn szwalniczych. 012/423-63-33 w. 5. 611656

BETONIARKĘ. /012/285-09-24. 609106

KIOSK z lokalizacją. /012/285-09-24. 609104

KORALE, złoto, srebro, monety. 012/422-03-50, "Perła", Wielopole 24. 611363

"MALEX". 012/633-56-64. 610074

MINISAMOCHODZIK produkcji "Zasada". 012/633-56-64. 610075

NUMER telefonu zaczynający się na 423 lub 656. /012/658-46-64. 610513

PRASA balansowa. /012/270-13-70. 610202

WIĘŹBĘ dachową. 0602-846-236. 173366

Sklepy

KOMPUTERY- RTV, nowe, komisowe, skup-sprzedaż, serwis. Kalinowe 4. /012/648-25-88. 605792

NAJTAŃSZE regały sklepowe 012/429-52-00 608943

SKLEP- komis Foto zaprasza. Kraków, ul. Wiślna 10. 172695

Sprzedaż

ADAST Grafopres GPE. 0602-76-50-80. 173177

AUTKA na akumulator. 0501-46-37-33. 610286

"BERNINA"- kupno, sprzedaż maszyn szwalniczych./012/423-63-33 w. 5 611833

BINDOWNICA. 0602-610-012. 610899

BOAZERIA, podbicie, sztachety. Tanio! 012/274-75-07. 608580

SZYCIE NA MIARĘ
• GARNITURY
• PŁASZCZE
• KOSTIUMY DLA PAŃ
WYBÓR TKANIN Z KATALOGÓW ZAGRANICZNYCH

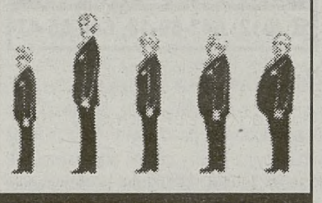

Kraków, ul. Gertrudy 15 (8 - 16)
J. Turbasa, tel. 421-53-43
501a

BRAMY ogrodzeniowe, garażowe, automatyka. /012/276-12-61. 171996

DLA maturzystów sprzedam tanio 2 garnitury (granat i popiel) 170/96/86. /012/634-33-13. 610750

DOM na Klinach. Sprzedamy. 012/638-03-77 611814

DREWNO kominkowe. 012/425-22-40. 170105

DREWNO kominkowe. 012/281-20-20, 012/281-12-10. 601144

DRZWI sosnowe. /012/276-12-61. 171995

PANELE
RATY | TRANSPORT | RATY
MDF już od 12,99
PCV już od 15,20
PODŁOGI - 32,99
HURT-DETAL | F.H. „SPRING"
KRAKÓW, UL. KLIMECKIEGO 10
TEL./FAX (012) 65-65-222.
065/bcc

DWIE maszyny CK-35 po 1.500,- /szt. /012/647-09-69 wieczorem. 611079

GROBOWIEC, Batowice. /012/262-16-64. 605037

GROBOWIEC, miejsca, Rakowice. /012/266-68-50. 608195

PŁYTY Z TWORZYW SZTUCZNYCH
➲ PLEXI (PMMA) ➲ PCV
➲ POLISTYREN ➲ POLIWĘGLAN
➲ POLIPROPYLEN ➲ POLIETYLEN
CIĘCIE ORAZ TRANSPORT
F. H. U. PLEXIS
Kraków, ul. G. Zapolskiej 38, tel./fax (012) 638-05-44

GSM. Skup, sprzedaż, zamiana. 0602-26-36-53. 608444

HERBALIFE odchudzanie. 0501-45-98-05. 173205

HURTOWNIA odzieży używanej, mix niemiecki Targowisko./012/284-17-84. 611615

IDEA. 0603-30-70-24. 599705

IDEA Centertel prezentacja w firmie lub w domu klienta, tel. 0501-173-666. 610600

IDEA, najtańsze opłaty, formalności u klienta. 0501-451-949. 609586

KIOSK handlowy. 0603-304-772. 610952

KIOSK na Tandecie. /012/267-50-16. 610684

RATY!!! RATY!!! RATY!!!
POSEZONOWA OBNIŻKA CEN
TAPETY
KASETONY OKLEINY
TYLKO W F.H. „SPRING" Kraków, ul. Ofiar Dąbia 4, tel. (012)414-13-87
Bazar „TOMEX", sklep 302 a, tel. (012) 425-76-66 wew. 132.
068bc

KOMIS wyposażenia sklepów, Modlniczka 150. 0602-52-96-97. 605155

KOPARKĘ Białoruś, cena do uzgodnienia. /012/388-51-78. 610926

KORONKA francuska - bardzo duży wybór. Tel./fax 042/639-80-28. 611915

KSEROKOPIARKI - nowe oraz poleasingowe bezpośredni importer, hurt, detal /format A-3 od 600 zł netto/ gwarancja, serwis, materiały eksploatacyjne i części zamienne, ul. Ładna 25. /012/413-47-31. 611360

LADY, szafy, regały chłodnicze dla handlu i gastronomii. "Olmi" Sp. z o.o. Kraków, ul. Dygasińskiego 36/1A, tel. /012/657-60-54. 594470

MAGIEL elektryczny. 012/412-02-72. 610881

MASZYNY do obróbki drewna, nowe, 012/6561452. 611920

MEBLE holenderskie używane do mieszkań, biur, gabinetów. Racławicka 58. /012/632-40-67. 173355

NAROŻNIK duży + fotel. 012/267-17-13. 173090

NOWY wypoczynek sofa + 2 fotele. Okazyjnie! 012/658-79-86 po 18.00. 610681

NUMER telefonu Śródmieście. 0601-48-80-82. 172957

Najtańsze drzwi antywłamaniowe z montażem
Kraków, ul. Zakopiańska 156
tel. 267-38-64.
479/el

OGRODZENIA betonowe, estetyczne, tanie, producent. Promocja zimowa. 012/656-30-86, 0601-86-81-20. 604915

OKAZJA: tanio sprzedam beczki plastikowe 200 l. 012/285-62-70, 012/285-65-55; /8-16/. 173040

OKNA. 012/649-96-66 wewn. 140, 0604-20-90-84. 610941

PAKAMERA, melamina. 012/284-15-02. 605964

PAKAMERY, kontenery biurowe, garaże, altanki - wynajem. 012/644-62-97. 602417

PARKIET - produkcja. 012/272-34-16, 423-13-95. 611931

PARKIET tanio. Usługi. Gwarancja. /012/636-63-51. 607527

PARKIETY eksportowe, parkiety, panele z drzew egzotycznych, kleje, lakiery "Bona". Krak- Parkiet Narzymskiego 11. /012/412-43-58. 603113

ZIMOWA PROMOCJA!!!
PIANEK USZCZELNIAJĄCYCH
COCOPUR 10,80 (netto)
MULTIPIAN 9,20 (netto)
COCON POLSKA sp. z o.o.
oddz. KRAKÓW, al. Jana Pawła II 33
Tel. 0-12 649-96-66 w. 140, 0604 20-90-84
255491
POSZUKUJEMY DYSTRYBUTORÓW!!!

PARKIETY wyprzedaż. Ul. Bałtycka 17. /012/415-63-18. 611532

PILOTY. 012/423-33-66. 611921

PŁYTY drogowe. 012/644-62-97. 602416

PRASĘ hydrauliczną. 012/262-14-06. 611988

PRODUKTY Herbalife. 0601-40-44-78. 173137

PUSTAKI betonowe, żużlowe. /012/411-65-86. 172611

PUSTAKI, kręgi. Tani transport Kamaz. /012/267-45-80. 610739

PUSZKI średnica 60, tanio. /012/388-17-68. 173098

ROGALIKARKĘ. /012/633-70-50. 610387

SEGMENT młodzieżowy. /012/658-19-40. 610341

PANELE
• PODŁOGOWE
• BOAZERYJNE
KOREK
- podłoga, ściana
SPRZEDAŻ, MONTAŻ, RATY
DH GIGANT - dolna kondygnacja, ul. Wybickiego 1, tel. (012) 415-95-33.
1M

SIATKI, bramy, ogrodzenia, producent. /012/271-15-26. 609943

SIDING, panele PCV, hurtownia. 012/647-04-33. 172731

SPRZEDAM wyposażenie sklepu samoobsługowego. Tel. 0601-91-22-88. 610136

ŚWIAT obrusów, hurt, detal. Firma Handlowa "Krystynka", /012/274-12-63, 0601-514-286. 611024

TANIO 300 m² parkietu. 012/649-23-95 po 18.00. 173238

TANIO chłodnie, krajalnice, wagę, lady, regały. 014/612-48-11. 610608

TANIO maszyny, technologię produkcji hydroizolacji PCV. 012/411-44-08. 173073

TANIO mieszałkę łapową z kompletem wózków, piec do paluszków. 012/425-67-07 wew. 143. 610353

TANIO wyciąg budowlany. /012/288-08-40. 609651

TARCICA, więźby dachowe, foszty sezonowane. /012/273-17-75. 609213

TAPETY
NAJWIĘKSZY WYBÓR
w nowo otwartym
SALONIE TAPET
D.H. Jubilat IIp.
oraz w
SKLEPIE FIRMOWYM
ul. Lwowska 26
Hurtownia PolAmi zaprasza
cabco

TARTAK Uście Gorlickie, więźby dachowe, 018/3516240, 012/4235596, 0501/410-642. 611956

TARTAK w Jasienicy oferuje: więźby dachowe, tarcicę. 012/273-17-03. 610033

TAŚMĘ do produkcji paluszków, cena do uzgodnienia. /012/386-13-53. 611113

TOKARKĘ, blachę trapezową powlekaną. /012/386-95=45. 610446

UGOREK - superkomfortowe, sprzedamy. 012/638-03-77 611822

WYPOSAŻENIE baru, 090-324-659. 611807

WYSEZONOWANE drewno kominkowe. 090-655-944. 609749

Zwierzaki

BULTERIER rodowodowy, 3-letni, sprzedam. /012/278-66-66. 173395

DOG de Bordeaux: szczenięta po interchampionie. 012/285-06-77, 0501-464-373. 167994

HUSKY. /012/421-11-91. 609279

KOCURKA oddam. 012/647-96-74. 173398

LEONBERGERY. 012/647-46-20, 014/686-06-07. 610827

MINIPEKIŃCZYKI. 012/421-05-33. 173047

MINISZNAUCERY. 012/632-40-02 wew. 18. 610205

OWCZAREK kaukaski - suka. 012/649-50-67. 611436

ROTTWEILERY. /012/267-56-01. 610244

ROTTWEILERY: piękne szczenięta poleca renomowana hodowla. 012/285-06-77. 167991

SPRZEDAM owczarka niemieckiego 2,5-miesięcznego, rodowód, dobre pochodzenie./090/681-890. 611616

SPRZEDAM pieski shi-tzu długowłose. 012/262-16-86. 173345

SZKOLENIE psów. /012/657-15-43, 0602-69-10-79. 609714

SZNAUCERKI miniaturowe. 012/647-03-73. 611445

SZNAUCERY miniatury. 012/285-23-16. 173039

Motoryzacyjne

A. A. A. A. A. A. A. A. A. A. A. A. A. Auta uszkodzone, powypadkowe zdecydowanie kupię. 012/647-13-64, 012/645-02-85. 608844

A. Auta powypadkowe zdecydowanie kupię. /012/648-80-94. 611120

A. Auta powypadkowe kupię. 012/423-37-21. 611124

A. Naprawa kabin powypadkowych Mercedesa od 210- 1831 kontenerów. Prostowanie ram Mercedesa 207- 814. /012/285-81-26. 608970

ALARM. Antykradzieżowe zabezpieczenia. Nowości. 012/423-45-23. 597068

ALARM. Antynapad. Autoblokada. Autoimmobilisery. Centralne zamki. Superpromocja. /012/634-09-01. 589014

ALARM. Autoblokada. Autoimmobilisery, promocja. 012/411-22-55, 0601-41-44-10. 602451

ALARM. Autoblokada. Centralne zamki. Elektromechanika. Spawanie plastików. (012)41-33-666. 611144

ALARMY, autoblokady, immobilisery, radioodtwarzacze, GSM, sprzedaż, montaż: 012/411-15-33, 413-13-33. 600551

ALARMY, autoblokady, centralne zamki, immobilisery, 012/6444517, Cienista 12. 611925

ALARMY, blokady, radia, naprawa zderzaków i szyb. 012/421-06-38. 607108

ALARMY, zabezpieczenia, autoelektryka. /012/423-34-33. 172845

AUTOGAZ, autoryzacja Daewoo Fiat, raty, Płaszowska 22, /012/656-27-75. 609225

AUTOGAZ doradztwo techniczno-prawne. 012/655-04-81. 601397

AUTOGAZ, Fiat, Polonez, 990,-, raty, Grębałów, ul. Geodetów. /012/645-55-87, 0601-541-601. 601759

AUTOGAZ, hurtownia, montaż. 012/ 412-90-61. 611869

AUTOGAZ, montaż, serwis, raty. Mogilska 118. /012/411-33-22. 172312

AUTOGAZ, raty, autoryzacja, Daewoo, Fiat, Lindego 5. 012/423-76-44. 587454

AUTOGAZ, raty, autoryzacja Daewoo, Fiat, Cystersów 21, 012/412-57-05, 413-88-21. 611362

AUTOKOMIS, raty, zamiana, skup, sprzedaż. 0-12/412-12-77. 611464

AUTOKONSERWACJA. Autoryzacja Fiat FSO Daewoo środkami szwedzkimi walwolina oraz chemiczne Rust Chek Kanada. Tadeusz Świerk, Kraków, ul. Prądnicka 27. /012/633-00-54. Gwarancja. 603556

SKUP ZŁOMU STALOWEGO i ZŁOMU METALI KOLOROWYCH
• • •
ZŁOMOWANIE SAMOCHODÓW
PPZM Centrozłom Kraków, ul. Pana Tadeusza 8
tel./fax (012) 656-25-49, 656-25-47.
169/ZR

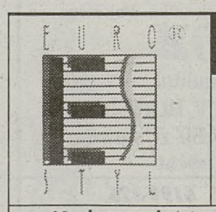

EUROSTYL
❑ meble do biur i banków
❑ nowoczesne krzesła i fotele
❑ meble hotelowe i konferencyjne
❑ regały i meble metalowe
Kompleksowe wyposażenie „pod klucz"!!!
5215zr
Kraków, ul. Na Szaniec 14 (przecznica ul. Ofiar Dąbia) dawna siedziba Krowoderska 31, tel./fax 4142966, 4142407.

AMORTYZATORY
SUPERCENY
HURT I DETAL
Kraków ul.Centralna 55
☎ 643-38-38, 425-79-89

AUTOKONSERWACJA. Firma Zajączkowski autoryzacja Fiat i Daewoo. 012/267-63-60, 012/648-66-44. 610274

AUTOKONSERWACJA 6-letnia gwarancja, autoryzacja, bonifikaty. Kwiatkowski - Kryspinów. 012/270-24-44, 012/425-28-20 wew. 91, 090/333-826. 594834

AUTOKONSERWACJA, Gwóźdź. 32 lata doświadczenia, autoryzycja, nadkola, bonifikaty. Kraków- Batowice, Powstańców 54. 012/412-81-52, 0602-27-38-62. 611482

AUTOKONSERWACJA- Kolaczek- Stacja Autoryzowana 012/278-25-87 oraz całodobowo 0602-28-31-94. 611799

AUTOLAKIERNICTWO tanio, ekspresowo. 012/276-65-69. 611586

AUTOMAT VW Golf 1600, 1991. Kraków, 0602-251-471. 172968

AUTORYZACJA, Warta, oględziny, bezgotówkowo. 012/419-24-35. 607735

AUTOSERWIS, myjnia, Żmujdzka 4. 012/413-91-09. 611370

AUTOSZYBY. 012/636-17-30. Zygmuntowska. 173108

AUTOSZYBY, 012/425-88-21 Ptaszyckiego. 611934

FARBY
emulsyjne, akrylowe i inne
KOMPUTEROWY DOBÓR KOLORÓW
hurt - detal
KOLOR
Kalwaryjska 28, tel. (012) 656-13-96
D-2231

AUTOSZYBY: 012/658-77-33, Wielicka 122. 611936

AUTOSZYBY, al. 29 Listopada. /012/413-10-27 całodobowy. 609118

AUTOSZYBY, Dobrego Pasterza 122, całodobowo. /012/412-41-66. 601607

AUTO-TAK 9 rat, Palio Weekend, sprzedam. 0601-44-38-20. 173512

BEZGOTÓWKOWE blacharstwo (płyta), lakiernictwo (komora), holowanie, oględziny PZU, Warta. /012/425-22-11. 600448

BEZGOTÓWKOWE naprawy powypadkowe, płyta "Autorobot". /012/657-76-76. 600478

BLACHARSTWO, lakiernictwo, dostawcze, osobowe, starsze roczniki. /012/270-13-96. 610206

BMW 520 - 012/645-55-45 611793

CALIBRA. 012/645-55-45. 610882

CHŁODNICE, naprawa, regeneracja, japońskie, amerykańskie. Polmozbyt koło Makro. 012/637-40-94. 171684

CINQUECENTO 700, 1994, bogate wyposażenie, sprzedam. /012/655-96-44. 610046

CINQUECENTO 700, 1995, sprzedam. 012/654-75-10. 610331

CINQUECENTO 900, 1996, 13.000 km, szary metalik, bezwypadkowy. /012/649-74-10. 609952

CINQUECENTO powypadkowe sprzedam. 012/656-28-25, 0601-46-28-25. 611320

CITROEN 7-osobowy. 0602-599-660. 611185

DZIAŁKĘ za Skawiną sprzedam, zamienię na samochód. /012/634-36-01. 611040

FAVORITKĘ kupię. /012/274-17-06. 603197

FAVORITKĘ kupię. /012/274-17-27. 610005

FAVORITKĘ kupię. /012/274-18-10. 610199

FELICIA 1,3, 1997, c. zamek, radio, 23.200. 012/658-21-14, 0602-11-34-14. 173287

FIAT 126p, 1987, sprzedam. /012/634-15-28. 611209

FIAT Marea Weekend 1.6, 1997, sprzedam. 0604-82-32-86. 610389

FIAT, Opel, VW, Ford, używane na raty. /012/655-28-21. 609109

FIAT Siena 1,6 /16V/, 1998, bezwypadkowy. 012/415-23-38. 610273

FIAT Tempra combi 1.6, 1995 - stan idalny. Sprzedam. 012/632-96-72, 0602-306-350. 611622

FIAT Uno 1987 na części. 0602-39-32-56. 172759

FORD Sierra, 1991, sprzedam. /012/278-17-39. 610217

akropol
sprzedaje samochody
DAEWOO
MATIZ, LANOS, NUBIRA, POLONEZ, TICO
Kraków, ul. Balicka 117
tel. 638 00 20

FORD Transit 1600, 1980 r., 4500,- 012/649-71-87. 611495

FSO, 126p, Polonezą kupię. 0-12/647-57-93. 611523

GARAŻ. /012/421-49-36. 610127

GOLF II, 1991, sprzedam. /012/285-08-86. 610381

KAŻDA marka kupię. 012/647-57-93. 611536

KAŻDE 126p, Cinquecento, Poloneza. /012/647-30-83. 601300

KAŻDE auta osobowe kupię. 012/647-12-66. 609234

KREDYTY samochodowe. 012/267-57-06. 611233

KUPIĘ ciężarowy, dostawczy, osobowy. /012/647-30-83. 601302

KUPIĘ Megane, Laguna. /012/655-28-32. 609107

KUPIĘ Opel Astra 1.4, 60 kM, 1995/98. 012/645-67-65. 173212

KUPIĘ Peugeota, Renaulta. 012/270-13-70. 582423

KUPIĘ Poloneza, Favoritkę, 126p. /012/657-79-21. 596727

KUPIĘ Poloneza, inny. 012/655-33-92. 608786

LANOSY nowe sprzedam. /012/636-14-89. 611519

NAJTAŃSZY KREDYT SAMOCHODOWY
5,14% ROCZNIE
tylko a AUTO-KONTENT
KOMIS - SKUP - SPRZEDAŻ - - KREDYTY - ZAMIANA
Firma uhonorowana Złotą Odznaką PTS
AUTA Z HOLANDII
Specjalizuje się w sprowadzaniu samochodów dostawczych i ciężarowych z Holandii.
AUTO-KONTENT
KRAKÓW, UL. PIASTOWSKA 20
TEL. (012) 636-49-13, 637-74-41, 090-33-04-05, 0601-50-49-13.
508altair

LOMBARD samochodowy. (012)413-91-09, Żmujdzka 4. 611367

ŁADA, Skoda, kupię. /012/274-17-06. 603198

ŁADĘ, Fiat 126p kupię. 012/274-18-10. 610197

ŁADĘ, Skodę, 126p kupię. 0601-94-75-92. 610004

MAZDA 323 F. 012/6455545. 611867

NAGRODA za wskazanie miejsca postoju niebieskiego Fiata 126p, rejestracja: KVE 8874. 012/389-90-62. 611026

NAJTAŃSZE ubezpieczenia OC, AC. 012/411-52-03. 611658

TAK TANIO JESZCZE NIE BYŁO!!!
Felicia teraz od 25.950 zł
Felicia Combi od 29.850 zł
- obie wersje także z homologacją ciężarową (ład. 510 kg)
Auto Salon Murawski s.c. Wieliczka, ul. Jedynaka 4, tel. (0-12) 278-64-72

NISSAN Bluebird 5-drzwiowy 1986, benz. stan idealny 10.800, 0602-221-225. 611045

NISSAN Patrol 2.8 TD, 1992, 5-drzwiowy, stan bardzo dobry, 38.500. /012/282-44-52, 0602-45-56-17. 609967

NUBIRA - wczasy gratis. 012/643-66-78. 610126

NYSA, 1991, cena do uzgodnienia. /012/386-13-53. 611115

OPEL Ascona 1600 cm, 87 rok, bordowy metalik, 97 rok, cena 5.500 zł + VAT. /012/278-63-99 wew. 50, 51 w godz. 8.00-16.00 lub 090-25-18-33. 610168

OPEL Corsa 1.2, bordo metalik, listopad 1997. /012/413-31-87. 173105

OPEL Omega B kombi 2.0, 1996, ciemnozielony matalik. 2 poduszki, wspomaganie, ABS, klimatyzacja, elektryczne szyby, lusterka. regulacja fotela, tempomat, odtwarzacz CD. Zabezpieczenia: alarm (zmienny kod), immobiliser, tytan-lock, system antynapadowy, oznakowany (COID), 49.000,- 0602-23-98-19. 610544

OPONY, akumulatory, "Centrogum", Głowackiego 14. 012/636-54-24, 012/423-80-12. 611589

PEUGEOT 205, 1989, sprzedam. /012/413-46-40. 611133

PEUGEOT 406 ST 1.8, 1996, sprzedam. 012/636-10-95 (16-21). 173364

PEUGEOT 605 2.0, zadbany, tanio. 0501-179-615. 173168

PILNIE sprzedam Volvo 460, 1993. 012/636-33-36. 610031

POLONEZA kupię. /012/274-17-27. 610006

POLONEZA, od 1994 kupię. 012/27-231-31. 607060

POLONEZ Atu Plus 1,6 GSI, rok prod. 1998, przebieg 3500 km, wspomaganie, immobilaiser, wielopunktowy wtrysk. /012/648-43-58, 0602-283-274. 604334

POLONEZ Truck 1600 ccm, 154.000 km, bordowy, rok prod. 95, nadwozie 97 r., alarm, hak holowniczy, mul-t-lock, cena 9.000 zł + VAT. /012/278-63-99 wew.50, 51 w godz. 8.00-16.00 lub 090-25-18-33. 610163

POLONEZ Truck 1600i ccm, 207.000 km, biały, 95 rok, mul-t-lock, hak holowniczy, cena 8.000 zł + VAT. 012/278-63-99 wew. 50, 51 w godz. 8.00-16.00 lub 090-25-18-33. 610166

RENAULT 19, 1992; Renault 21 kombi. 012/658-42-35. 610599

RENAULT Megane 1.4 ECO, dwuletnie, pilnie sprzedam. 0602-29-37-51. 173062

SAMOCHODY z USA. 0602-833-834. 605646

SEAT Cordoba GTi, 2.0, 1994, pełne wyposażenie, stan idealny, sprzedam. /012/654-28-87. 173020

SIENĘ 1.6, sprzedam. 012/637-82-24. 172856

SILNIK Ursus nowy - tanio. 012/266-75-73. 611292

SKODĘ Felicię kupię. 012/27-231-31. 607062

SKUP wszystkich samochodów po wypadku. 0-12/643-09-48. 611487

SPRZEDAM camping "Brustner". 012/262-16-86. 173346

SPRZEDAM Fiat 126p, 1993, 012/633-45-09 611752

SPRZEDAM Ford Eskort 16 D, 1989. 018/33-76-532. 611173

SPRZEDAM pilnie Fiata 126p, 1991. /012/658-75-81. 610140

SPRZEDAM Polonez, 1989. /012/658-68-74. 610915

SPRZEDAM przyczepę campingową 1987, N-126e. /012/658-21-96. 611137

SPRZEDAM Skoda Rapid, 1984. /012/658-62-94. 609630

SPRZEDAM Skodę 105L, 1982/1983. /012/658-21-96. 611138

SPRZEDAM Skodę 125. /012/388-23-03. 610717

SPRZEDAM tanio Poloneza 1500, 1987 r. 012/647-39-06. 610895

SPRZEDAM Uno 1.0, 1996 r. 0501/41-68-55. 611324

SPRZEDAM UNO 1.0 five 1998 r., cena 21 tys. 0501-418-599. 611458

SPRZEDAM VW T-4, 9-osobowy, 1994. /012/637-56-75. 609766

STAR (klapa hydrauliczna). 012/633-56-64. 610073

TANIO sprzedam 25 rat w Autotak na Seicento. 012/267-42-06. 607595

TICO sprzedam. /012/423-77-34. 611520

TŁUMIKI. 012/655-88-21. 610745

TŁUMIKI. 0602-22-52-78. 609382

TRABANT, 1989/91. 012/647-55-34. 610844

UNO - 2,800 - 012/645-55-45 611791

UNO Fire 1997, 3-drzwiowy. 0602-846-236. 173365

VOLKSWAGEN T4 Transporter 91r. /012/276-65-69. 611708

VW Caravelle Synhro, 1996, sprzedam. 0602-39-32-56. 172780

VW Passat Combi, 2.800 ccm, VR6, 215.000 km, 1992, ciężarowo osobowy, bordowy metalik, klimatyzacja, komputer, tempomat, ABS, elektryczne szyby i lusterka, podgrzewane fotele, alufelgi, alarm, centralny zamek, mul-t-lock, hak, roleta bagażnikowa, relingi, cena 26.000 zł + VAT. 012/278-63-99 w. 50, 51 w godz. 8.00-16.00 lub 090-25-18-33. 610171

VW Passat kupię. 012/27-231-31. 607063

WARSZAWA 203, 1962, biała, 5.000,-/do negocjacji/ - sprzedam. 0501 426-075. 600480

WARTBURG kombi, 1.600 zł sprzedam. /012/658-19-39. 609396

125p combi, 1981. 0602-61-00-12. 610902

126elx, 1997, zadbany, 9.000,-. 0501-41-36-96. 610520

126p, 1985, sprzedam. /012/270-34-83. 608890

126p, 1987, stan dobry, sprzedam. 012/266-15-88. 173075

126p kupię./012/425-81-81, 643-47-42. 605918

Lokale

A. A. A. A. A. A. A. A. A. A. Proactive. /012/429-29-12, /012/429-23-24. 590460

A. A. A. A. A. A. A. A. A. "Bracia Sadurscy". Librowszczyzna 1 . 012/429-25-12, 429-55-73. 611868

A. A. A. A. A. "Arka", sprzedaż, kupno, wynajem. 0-12/266-92-21. 611275

A. A. A. A. - "Elba", "Twój Dom" - chcesz dobrze sprzedać, kupić, wynająć, przyjdź lub zadzwoń (kredyty), ul. Majora 12 a, os. Centrum E 21. 012/412-18-96, 413-07-87, 643-76-60, 0501-406-227. 602439

A. A. A. Agencja Zieliński. Cybulskiego 10. 012/429-24-74. 170572

A. A. A. Bardzo pilnie poszukujemy - mieszkań, lokali - kupno, sprzedaż, wynajem - szybka realizacja zleceń. Fachowość. 012/645-71-18, 0501-168-194. 610355

A. A. A. Interdom-Centrala (sieć agencji-Interdom). Pilnie poszukujemy do sprzedaży i wynajęcia mieszkań, domów, parceli, lokali. Skutecznie, według Państwa oczekiwań zrealizujemy każde zlecenie. Adres, Kraków, ul. Dobrego Pasterza 68. 012/413-25-79, 413-15-56, 413-24-69, fax 413-24-74, http://www.interdom.krakow.pl. 602429

A. A. Agencja "Alternatywy", kupno, sprzedaż, wynajem. 0-12/422-30-68, 421-67-25. 611283

A. A. Nowe mieszkania z dopisem 1-, 2-, 3-pokojowe w realizowanym budynku przy ul. Zygmuntowskiej. możliwość gwarancji ceny. Odbiór IV kwartał 1999. Sprzedaż prowadzi "Interdom". 012/413-15-56. 611780

A. Adamczyk agencja nieruchomości. /012/423-15-99. 605397

A. Agencja nieruchomości, kupno, sprzedaż, wynajem. 012/656-34-95, 0501-56-40-94. 611145

A. Bezprowizyjnie poszukujemy mieszkań do wynajęcia, sprzedaży. 012/633-81-79. 173082

A. Domy, mieszkania dla konkretnych klientów zdecydowanie kupimy. /012/632-04-09, 422-85-41, 634-17-10. 611710

A. Do wynajęcia mieszkania, lokale. /012/636-60-04. 611214

A. Duży wybór mieszkań do wynajęcia, 012/645-71-18. 609179

A. Dwupokojowe wynajmiemy. 012/647-41-79. 611664

A. Garsonierę Azory pilnie kupimy. 012/632-04-09, 429-60-06, 634-17-10. 611966

A. Jednopokojowe 36 m², os. Na Skarpie, 80.000, - sprzeda "Interdom". 012/413-25-79. 611730

A. Jednopokojowe wynajmiemy. 012/647-41-79. 611652

A. Kozłówek, trzypokojowe 48 m², 95.000,- sprzeda "Interdom". 012/413-25-79 611743

A. Kurczaba 48 m², 2300/m² sprzedamy. 012/422-85-41, 632-04-09, 634-17-10. 611962

A. Lokal 75 m² - magazyn, cicha produkcja wynajmiemy. 012/429-60-06, 632-04-09, 634-17-10. 611964

A. Nowe mieszkania wymajmiemy. 012/422-85-41, 632-04-09, 634-17-10. 611718

A. Okazja! Mieszkania do remontu tanio sprzedamy. 012/429-60-06, 422-85-41. 611960

A. Poszukujemy mieszkań do wynajęcia. 012/647-41-79. 611660

A. Prądnik Czerwony trzypokojowe. /012/632-68-38, 429-60-06, 634-17-10. 611715

A. Spółdzielców 60 m², 2200/m² sprzedamy. 012/632-04-09, 422-85-41, 634-17-10. 611968

A. Trzypokojowe 58 m² ul. Podedworze, pilnie sprzeda "Interdom". 012/413-15-56. 611733

A. Wynajmiemy dwupokojowe Nowowiejska, Mazowiecka, Kijowska, Zapolskiej. /012/632-04-09, 422-85-41, 634-17-10. 611711

A. Wynajmowanie. /012/423-20-31 15.00-22.00. 605563

A. Zielone, dwupokojowe sprzedamy, 012/429-60-06, 632-04-09, 634-17-10. 611879

A. Złoty Wiek trzypokojowe nowe sprzedamy. 012/429-60-06, 632-04-09, 634-17-10. 611861

"ABESTA-DOM" Pośrednictwo Nieruchomości, Królowej Jadwigi 154, przyjmie do sprzedaży domy, działki, mieszkania. 012/425-25-17, 0602-24-97-97. 580880

"ACTIVUM". Sprzedaż, wynajmowanie. 012/632-73-93. 610780

AGENCJA. /012/656-55-99. 588952

AGENCJA wynajmu mieszkań, lokali. /012/422-01-10. 610029

AMON - Lea 23, wynajem, kupno, sprzedaż, 012/6324746. 611873

APARTAMENT centrum, 850 USD. /012/429-55-73. 611058

APARTAMENTÓW dla cudzoziemców poszukujemy. /012/422-63-40. 605370

APARTAMENTY, lokale biurowe, centrum wynajmiemy. 012/632-47-46. 610664

APARTAMENTY, mieszkania, domy- wynajem. "Eustyl". 012/429-67-42. 611785

"ARKA" pilnie poszukuje mieszkań. 012/266-92-21. 611279

ATRAKCYJNE dwupokojowe 53 m², hipoteczne, Śródmieście, sprzedam. 012/412-13-15. 610268

ATRAKCYJNY lokal handlowy (okolice Zwierzynieckiej) sprzedam. 0601-47-38-21. 173129

"ATRIUM", wynajem. 012/429-55-74. 609989

BARDZO duży wybór mieszkań do wynajęcia "Interdom". 012/413-25-79 611741

BARDZO pilnie poszukujemy - mieszkań, lokali - kupno, sprzedaż, wynajem - szybka realizacja zleceń, fachowość, 012/6457118. 0501168194. 609173

BEZ pośredników jednopokojowe wynajmę. 012/425-15-40. 172615

BIEŻANÓW, jednopokojowe, 73.000 zł. 012/634-17-10. 611596

BIURA Wielopole. 012/429-25-12. 611901

BIURO, Stradom, oferujemy. 0-12/421-01-68. 611257

BIUROWE. 0-12/644-32-97. 611441

BIUROWEGO poszukuję. 012/267-57-06. 611225

BIUROWE, magazynowe, Azory wynajmie "Lux", 012/632-44-22. 611911

BOHATERÓW Września czteropokojowe tanio sprzeda "Lux", 012/632-44-22. 611939

BRONOWICE, dwupokojowe, 1100, pośrednictwo. 012/267-57-06. 611229

BRONOWICKA - dwupoziomowe 156 m² sprzeda "Lux", 012/632-44-22. 611907

BURSZTYNOWA czteropokojowe, garaż sprzeda "Lux", 012/632-44-22. 611914

CENTRUM! Lokalu frontowego poszukuję. 0501-470-902. 172882

CZARNOWIEJSKA, jednopokojowe. /012/636-08-68. 173234

CZTEROPOKOJOWE, Bojki, 182.000, Felicjanek, 330.000,-, Królewska (z ogrodem), 480.000,-. /012/619-77-91. 611226

CZTEROPOKOJOWE, centrum, sprzedamy. 012/422-42-89. 611333

CZTEROPOKOJOWE, Ruczaj, 86-metrowe, sprzedamy. /012/423-11-03. 173344

CZTEROPOKOJOWE, wykończone, Żabiniec, sprzedam. /012/412-81-57. 608770

DĘBNIKI, Krowodrza, Olsza, dwupokojowe, trzypokojowe kupię. 012/421-16-05. 172867

DOBCZYCE, dwupokojowe. 012/272-18-76. 609650

DOM, nowy, Niepołomice, 150 m² sprzedamy. 012/266-46-94. 611992

DO wynajęcia 1-, 2- pokojowe. 012/643-15-21, 429-26-03. 611550

DO wynajęcia 3-pokojowe 1.100 zł, 2-pokojowe 800 zł, garsoniera 650 zł. 012/429-25-12. 611887

DO wynajęcia biura, hale produkcyjne, Rybitwy. 012/636-68-52, 636-69-94. 610424

DO wynajęcia domy Kliny, Wola Justowska. 012/266-46-94. 611997

DO wynajęcia dwupokojowe, umeblowane, z telefonem, ul. Witosa. 0601-50-47-56. 610994

DO wynajęcia lokal 90 m², 2 linie telefoniczne, pod biuro lub przedstawicielstwo. /012/411-33-93, 0601-41-84-45. 610934

DO wynajęcia lokal na godziny, 70 m², rejon Poczty Głównej, przygotowany do szkoleń. /012/421-63-41. 609658

DO wynajęcia mieszkanie, bez pośredników. /012/633-54-05. 173386

DO wynajęcia mieszkania. 0-12/644-32-97. 611431

DO wynajęcia mieszkania od dwupokojowego do czteropokojowego. 012/659-00-40 611777

DO wynajęcia nieduże mieszkanie. 012/659-00-40. 611439

DO wynajęcia nieduże mieszkanie. 012/659-00-40. 611476

DO wynajęcia w Śródmieściu parter + piwnice, działalność gospodarcza + apartament. /012/423-04-20. 610224

"DT" kupno, sprzedaż, wynajem. 012/413-43-01, 0602-487-620. 173023

DUŻE mieszknie kupię. 012/267-57-06. 611227

DWUPOKOJOWE, 46 m², Litewska, 130.000; Borsucza, 30 m², 83.000. 012/632-47-46. 610627

DWUPOKOJOWE, 66-metrowe, Bronowice, telefon, bez pośredników, 1.200,- miesięcznie + czynsz. /012/653-03-88. 172567

DWUPOKOJOWE, 80.000. /012/634-17-74. 611188

DWUPOKOJOWE do wynajęcia. 012/278-41-64. 612203

DWUPOKOJOWE, garaż, Śródmieście, wynajmę. 012/648-26-13. 173320

DWUPOKOJOWE Gurgacza 115.000 zł, Krasickiego 89.000 zł, Rusznikarska 128.000 zł. /012/429-55-73. 611070

DWUPOKOJOWE, Huta do wynajęcia, 012/6345402. 611893

DWUPOKOJOWE, Mateczny (wynajem). 012/422-76-29. 173400

DWUPOKOJOWE, Mistrzejowice, 62-metrowe, nowe sprzedamy. 012/632-06-52. 610907

DWUPOKOJOWE, Mogilska. 0601-441-701. 611212

DWUPOKOJOWE, odpis, Żabiniec, sprzedam. /012/412-81-57. 608772

DWUPOKOJOWE, Piastowska, 140.000,-. Olsza, 125.000,-, Sądowa, 145.000,-. /012/619-77-91. 611224

DWUPOKOJOWE pilnie sprzedam. 012/429-55-73. 611896

DWUPOKOJOWE, Podgórze, 78.000,-, sprzedamy. /012/422-68-66. 172813

DWUPOKOJOWE (Ruczaj) tanio sprzedamy. 012/634-40-91. 172927

DWUPOKOJOWE samodzielne, kuchnia, Azory, bardzo wysoki standard, nowocześnie umeblowanie, czynsz płatny z góry, min. trzy miesiące, 1200 + media, kaucja 5000 zł. Oferty 173167 Kraków, Wiślna 2. 173167

DWUPOKOJOWE (Słomiana, Dąbie) do wynajęcia. 012/632-11-70. 173002

DWUPOKOJOWE sprzedam. 012/648-26-13. 173326

DWUPOKOJOWE, sprzedamy. 012/632-73-93. 610784

DWUPOKOJOWE Staffa, Krupnicza, sprzedamy. /012/421-95-70. 173369

DWUPOKOJOWE, ul. Kurczaba, 48 m², sprzedam. 0602-280-984. 173397

DWUPOKOJOWE w Nowej Hucie, bez pośredników zdecydowanie kupię. /012/648-47-13 wieczorem, 0601-506-787. 610647

DWUPOKOJOWE, Żabiniec, wynajmiemy. 012/632-73-93. 610783

DWU-, trzypokojowe Krowodrza, Huta sprzedamy, 012/6380377. 611918

POŚREDNICTWO G.CHMURA
tel. (0-12) 421-02-02,
pl. Szczepański 8

SPRZEDAŻ:
ul. PIASTOWSKA 8:
- **LOKAL UŻYTKOWY** - 13 m², - 66.000 zł
- **MIESZKANIE** - 62 m², z garażem, - 260.000 zł
- **MIESZKANIE** - 140 m², - 3.500 zł/m², teren strzeżony
- **CENTRUM "A"** - 47 m², kuchnia wyposażona, pięknie wykończone, telefon, loggia, parkiety, nowe tapety, żaluzje - 127.000 zł.

DO WYNAJMU:
- **ul. PIASTOWSKA 8** - 50 lub 150 m², na ekskluzywną siłownię, gabinety lekarskie, salon wystawowy itp.

- **ul. PŁASZOWSKA** - mieszkania od 32 m², cena: 2.110 zł/m². Odbiór na IV kwartał 1999 roku.

DWU-, trzypokojowe sprzedam. /012/619-77-91. 611222

FIRMA kupi mieszkanie. 012/423-06-02. 610320

FLORIAŃSKA apartament 200 m² wynajmie "Lux". 0-12/632-44-22. 611339

GABINETY, siłownia. 012/429-55-74. 609990

GARAŻ, Huta, sprzedam. /012/649-46-58. 611140

GARAŻ (Żytnia), wynajmiemy. 012/421-66-02. 173313

GARSONIERA, 65.000. /012/634-17-74. 611189

GARSONIERA, Bieżanów, 450,-; dwupokojowe, Kijowska, 1000,-; trzypokojowe, Królewska 1500,-, wynajmiemy. /012/634-20-41. 173378

MAŃKOWSKI
KARMELICKA 46
633-26-93, tel./fax 423-31-99
- 20 m², Bałuckiego - 62.500 zł
- 37 m², K. Zuchów (nowe, odpis) - 130.000 zł
- 120 m², Karmelicka (remont) - 255.000 zł
- 38 m², Radzikowskiego - 90.000 zł
- 62,5 m², Bojki - 140.000 zł
- działki: Orna, Skotnicka, Zalesie, Józefa

4971/ela

GARSONIERA os. Ogrodowe sprzeda "Lux", 012/6324422. 611913

GARSONIERĘ, centrum, wynajmiemy. /012/429-26-03. 611181

GARSONIERĘ, jednopokojowe sprzedamy 636-22-44. 608906

GARSONIERĘ, Krowodrza, wynajmie właściciel. Czynsz półroczny. 012/423-76-34. 610928

GARSONIERĘ sprzedamy. 012/422-42-89. 611335

GARSONIERĘ w Nowej Hucie sprzeda właściciel. /012/649-30-44. 610645

GARSONIERY poszukuję. 0-12/266-92-21. 611282

"GMACH" sprzeda dwupokojowe, Sądowa, Olsza, Bronowice, Podgórze. /012/423-06-02, /012/423-06-05. 610321

HALA 520 m² rejon Makro 13,50 zł/m². 012/429-55-73. 611903

INWEST-TOJ s.c.
INWEST TOJ s.c.
Inwestor i generalny wykonawca w III etapie realizacji oferuje przy
UL. BIAŁOPRĄDNICKIEJ
- **MIESZKANIA OD 38 DO 86 m²**
- **APARTAMENTY 170 m²**
- **GARAŻE POD BUDYNKIEM**

Stała cena, raty, ulga podatkowa, premia gwarancyjna, wysoki standard.
Termin oddania IV kwartał 2000
Biuro Obsługi Klienta zaprasza, ul. Centralna 53, Kraków w godz. 8.00 - 16.00,
tel. (012) 644-37-22 w. 128, 194.
569/ALTAIR

HALE magazynowe: 1060, 1200, 1300, 1500, 2200, 2400, 3000 m², wynajmiemy. 012/422-42-89. 611341

HUTA. Biuro Nieruchomości. 012/643-63-85. 606532

HUTA, 2-pokojowe, 800 pośrednictwo. 012/267-57-06. 611235

HUTA - mieszkania sprzedamy. 012/429-67-42. 611784

JEDNOPOKOJOWE, 59.000-, sprzedamy. /012/429-27-90. 608189

JEDNOPOKOJOWE 80.000 zł; Kazimierz, Daszyńskiego. 012/429-55-73. 611053

JEDNOPOKOJOWE Królewska 29 m², Dębniki 47 m² sprzedamy. 012/429-67-42. 611804

JEDNOPOKOJOWE kupię. 012/422-76-29. 173401

JEDNOPOKOJOWE nowe, sprzedam. /012/645-71-11. 173024

JEDNOPOKOJOWE parter, Snycerska 77.000 zł. 012/429-55-73. 610106

JEDNOPOKOJOWE pilnie sprzedam. 012/266-92-21. 611281

JEDNOPOKOJOWE pilnie sprzedam. 012/429-25-12. 611897

JEDNOPOKOJOWE: Prusa 128.000, Złocień 79.000, Olsza 76.000, Nowohucka 94.500, Starowiślna, Nullo 103.000. 012/422-42-89. 611338

JEDNOPOKOJOWE sprzedam. 012/648-26-13. 173327

MIESZKANIA
ul. GRZEGÓRZECKA
Powierzchnia od 34 do 95 m². Atrakcyjna lokalizacja, dogodna sprzedaż ratalna, odpis podatkowy.
Informacja:
Biuro Sprzedaży PBU BRYKSY
31-670 Kraków, ul. Powstańców 66,
tel./fax 647-35-46.
6347ka

JEDNOPOKOJOWE sprzedam. /012/619-77-91. 611221

KAMIENICA 600 m² centrum 330.000. 012/429-25-12. 611789

KAMIENICE do 500.000 zł kupię./012/429-55-73. 611788

KASZTANOWA 26 arów sprzeda "Lux". 012/632-44-22. 611344

KAŻDE mieszkanie kupię. /012/421-77-11. 590407

KIELECKA, biurowy. 012/636-08-68. 173230

KIOSK handlowy, Hala Targowa, sprzedam. /012/267-06-88. 611107

KLEPARZ, czteropokojowe, 259.000,-. 012/413-72-07. 606854

KOZŁÓWEK - mieszkania 54 m² i 47 m² - sprzedamy. /012/423-62-05. 611588

KROWODRZA 100 m², bardzo wysoki standard, I piętro, sprzedam bezpośrednio. 012/421-59-81, 0603-276-980. 171464

KONOPKA
Kraków, ul. Kalwaryjska 17, 656 15 55
SPRZEDAŻ:
os Ciegielniane 23m², ...65 000 zł
os. Żabiniec 37m², ...99 900 zł
os. Żabiniec 66m², ...178 200 zł
WYNAJEM:
Hala mag. 800m², ...6 750 zł
FIRMA SKUPUJE MIESZKANIA (również zadłużone, lokatorskie) ZA GOTÓWKĘ
Labeo

KROWODRZA, 4-pokojowe, 2-poziomowe, 88-metrowe, 250.000, pośrednictwo. 012/267-57-06. 611231

KUPIĘ 1-, 2-pokojowe. 012/429-55-73. 611884

KUPIĘ 2-, 3-pokojowe. 012/422-76-29. 173402

KUPIĘ 2-, 3-pokojowe. /012/634-17-74. 611190

KUPIĘ 2-, 3-pokojowe mieszkanie w Krowodży między I - II piętrem bez pośredników. 012/637-48-24 611604

KUPIĘ 3-, 4-pokojowe. 012/429-25-12. 611885

KUPIĘ garsonierę. /012/421-97-43. 172663

KUPIĘ garsonierę. 012/429-55-73. 611882

KUPIĘ jedno lub dwupokojowe, chętnie Huta. 041/378-74-84 9.00-17.00. 609414

KUPIĘ lokal handlowy, sklep poza centrum. /012/415-24-25. 610271

KUPIĘ lokal handlowy do remontu - Huta. 0602-691-507. 611065

KUPIĘ mieszkanie w Krakowie. 012/633-81-79. 173084

KUPIĘ strych. /012/658-45-91 wieczorem. 609880

KUPIĘ trzypokojowe Huta, 0501/465-105. 611883

KUPIĘ trzypokojowe, Krowodrza, 0501/488-080. 611886

KUPIMY mieszkania. 0-12/425-74-92. 611437

KUPIMY mieszkanie. 012/429-55-74. 609987

KWATERY studenckie. 012/413-74-04. 608370

LIMANOWSKIEGO, Kącik, dwupokojowe, 47 m², 105.000 zł. 012/636-68-52, 636-69-94. 610418

LOKAL 300 m² wynajmę (Podgórze). 0602-36-30-33. 173148

LOKAL 90 m² na działalność gospodarczą, do wynajęcia. 012/425-27-47 w. 23. 610245

Firma sprzeda
- **lokal usługowy** 2-poziomowy 300 m² 2.000 zł./m² ul. Daszyńskiego
- **lokal usługowy** 140 m² (pod pub-restaurację) 2.000 zł./m² ul. Daszyńskiego
- **mieszkanie** 2-poziomowe, 128 m² ul. Daszyńskiego (ulga mieszkaniowa)
- **lokal usługowy** 89 m² cena 2.000 zł.brutto

Leasing, raty Tel. 656-38-59
D-2186

LOKALE biurowe (centrum) do wynajęcia. 012/632-12-36. 172454

LOKALE, duży wybór, wynajmiemy. 012/644-32-97. 611434

LOKALE handlowe, biurowe. 012/429-55-74. 609991

LOKALE, mieszkania wynajmowanie. 012/266-46-94. 611990

LOKALE użytkowe do wynajęcia, po remoncie, telefon, wc, frontowy 80 m², oficyna 30 m², rejon Krakowskiej i Dietla. 012/655-60-55. 610809

LOKALI biurowych, sklepowych poszukujemy. 012/425-74-92. 611444

LOKAL frontowy, Starowiślna. 012/636-22-44. 610879

LOKAL handlowy 35 m², Tarnów-centrum, do wynajęcia. Tel. 014/26-88-64, 0602-633-787. 611264

REPREZENTACYJNE
LOKALE BIUROWE
po generalnym remoncie, o powierzchni ok. 100 m², w Krakowie przy Rynku Głównym 6.
„PROANIMA" tel. (012) 4211525
tel. (012) 4211563
fax 4211308 23251

LOKAL handlowy 54 m² vis' a vis Makro, koło stacji BP, wynajmę. 012/423-43-09. 173196

LOKAL handlowy (Grodzka), 012/636-22-44. 611970

LOKAL handlowy, Krowodrza. 012/421-23-99. 173335

LOKALI 80-150 pod bank poszukujemy. 012/636-22-44. 611592

LOKAL na parterze, minimum 100 m², w dobrym miejscu, do wynajęcia poszukuję. Tel. 012/658-04-52 do 10.00 lub po 20.00. 173241

LOKALU ok. 50 m², Huta, telefon, siła, poszukuję. 0501-46-37-33. 610614

LOKAL w części podnajmę. 0604-89-29-07. 610540

LUSINA, dom 350 m² + garaże z wiatą 150 m², wynajmiemy. 012/632-47-46. 610622

MAGAZYN 400 m², parter, rampa wynajmiemy. 012/266-46-94. 611994

MAGAZYNY /50-4000 m²/ wynajmiemy. 012/421-01-68. 611259

MIESZKANIA 1900 zł/m², 012/634-17-10. 611881

MIESZKANIA 28 m²- 40 m² do remontu sprzedamy. 012/423-62-05. 611590

MIESZKANIA: 40,5 m² Rusznikarska, 47 m² Prądnik Czerwony, 63 m² Kobierzyńska, 40 m² Prusa, sprzeda "Realność". 012/632-37-96, 012/633-15-49; /11-18/. 173264

MIESZKANIA, lokalu poszukuję do wynajęcia. /012/422-01-10. 610030

MIESZKANIA poszukuję. 012/423-20-31. 605565

MIESZKANIE hipoteczne 2-pokojowe 47,5 m² z telefonem, wysoki parter, jasna kuchnia os. Kalinowe, cena 98.000. 0-12/644-27-57. 611419

MIESZKANIE kupię. 012/422-00-13. 608488

MIESZKANIE pilnie kupię, wynajmę. /012/619-77-91. 611220

MIESZKANIE wynajmę. 012/619-77-91. 611223

MIKOŁAJSKA 55 m² wynajmie "Lux", 012/6324422. 611904

MISTRZEJOWICE, trzypokojowe 110.000 zł, 012/6341710. 611888

MOGILSKA, nowe, 3-pokojowe, wysoki standard, sprzedamy. /012/634-40-18. 609771

MYŚLENICE 2-pokojowe sprzedam lub zamienię na Kraków. /012/655-10-98. 610358

NOWE 3-pokojowe 94-metrowe, Olsza 235.000 zł, Żabiniec 180.000 zł. /012/429-55-73. 611064

NOWE 58-metrowe, 120.000,-. 012/422-76-29 Agencja. 173403

NOWE dwupokojowe, Ruczaj, do wynajęcia. 012/272-28-19. 610317

ODSTĄPIĘ 50 m² powierzchni handlowej z przeznaczeniem na sklep branży techniczno-przemysłowej w Tarnowie przy pl. Targowym Burek. Tel. 0601-47-99-89. 610996

OD zaraz do wynajęcia 2-pokojowe. /012/425-54-22. 610791

"OPOKA": 012/421-20-50-, 012/429-54-00, 012/429-54-11. 172883

OŚWIECENIA, do wynajecia nieumeblowane 3-pokojowe z garażem lub bez. /012/648-88-50. 610495

PAWILON handlowo-usługowo-produkcyjny z częścią biurowo-mieszkalną, nowy, 200 m² w Dobczycach, okazyjnie sprzedam. 0602-12-82-82. 172948

Właściciele hipoteczni wynajmą niezależną część atrakcyjnego budynku o pow. 1100 m² z przeznaczeniem na działalność handlową, biurową lub inną.
Budynek zlokalizowany jest w Krakowie w pasie ul. Opolskiej.
Tel. 090/38-31-57, 0601/877-509, 090/36-71-43.
0266/99

PILNIE mieszkania poszukuję. 012/425-74-92. 611438

PODWAWELSKIE, dwupokojowe, sprzedamy. /012/429-26-03. 611178

POKÓJ. /012/412-57-94. 610625

POKÓJ dla studentek. 0601-41-12-61. 172811

POKÓJ do wynajecia. 012/658-68-74. 610920

POKÓJ do wynajęcia, 2 studentkom. /012/634-40-18. 609776

POSIADAM lokal 80 m² (nie handlowy) poza centrum, woda, gaz, siła oraz gotówkę; podejmę współpracę. Oferty 610076 Kraków, Starowiślna 2. 610076

POSZUKUJĘ do wynajmu niedużego mieszkania. 012/658-76-18. 611764

POSZUKUJEMY do wynajęcia mieszkania. 012/429-25-12. 611874

POSZUKUJEMY lokalu handlowego. 012/429-55-74. 609988

POSZUKUJEMY mieszkań do sprzedaży. 012/656-49-20. 602529

Centrum Nieruchomości i Finansów
tel./fax 633-33-44 w. 480, 470, 460
SPRZEDA mieszkania:
- Garsoniera Stare Podgórze 22 m², ...65 tys.
- Garsoniera Olsza 30 m², ...75 tys.
- 1p. + jk ok. Kazimierza Wielkiego 32 m², 88 tys.
- 2p. + ck Oś. Kalinowe 37 m², ...74 tys.
- 2p. + jk Piastowska 35 m², ...95 tys.
- 3p. + jk Opolska 45 m², ...110 tys.
- 3p. + jk Ruczaj 65 m², ...150 tys.

Labeo

POSZUKUJĘ 1-, 2-, 3-pokojowego, do wynajęcia. 012/633-81-79. 173085

POSZUKUJĘ do wynajęcia lokalu na sklep, dobra lokalizacja. /012/415-47-34. 610836

POSZUKUJĘ do wynajęcia do 50 m² - Huta. 0602-691-507. 610997

POSZUKUJĘ do wynajęcia mieszkania. /012/636-60-04. 611215

POSZUKUJĘ do wynajmu od garsoniery do czteropokojowego. 012/659-00-40. 611768

POSZUKUJĘ garsoniery. 012/429-55-73. 611880

POSZUKUJĘ lokalu 20-50 m². 012/415-50-09, 648-41-44. 611269

POSZUKUJĘ lokalu 80 m² - 100 m² parter, Śródmieście. 012/421-90-16, do 16.00 611691

POSZUKUJĘ lokalu handlowego 80 - 100 m² w Krakowie. Tel./fax 014/26-86-91. 611940

POSZUKUJĘ lokalu handlowego 80 - 100 m² w Nowym Sączu. Tel./fax (014)26-86-91. 611945

POSZUKUJĘ lokalu magazynowo-handlowego, ok. 100 m². 0501-477-208. 611027

POSZUKUJĘ małego lokalu sklepowego. /012/269-14-76, /012/267-47-27. 610441

POSZUKUJĘ małego mieszkania do wynajęcia. /012/644-07-54. 605380

POSZUKUJĘ mieszkania, lokalu. /012/636-79-45. 173228

POSZUKUJĘ pokoju do wynajęcia w Krakowie. Tel. 0601-91-22-88. 610138

POSZUKUJĘ pomieszczenia na stolarnie 80-120 m² w Podgórzu, 0601 955147. 611323

POWIERZCHNIE magazynowe do wynajęcia, Kraków, al. 29 Listopada 214. /012/285-86-05. 609875

PRASKA, czteropokojowe 108 m², superkomfort, sprzedamy. 012/422-95-18, 012/411-18-96. 172897

PSZUKUJĘ biura, parter, front 20-50 m² w Podgórzu, 0601/955-147. 611287

DANAX
MIESZKANIA PARCELE; DOMY
656-21-77
656-21-33
ul. Limanowskiego 1
CENTRALA NIERUCHOMOŚCI
Grzegórzecka 27 **421-56-25**
Wybór mieszkań, parcel, domów
D-2177

SAMODZIELNEGO mieszkania poszukuję. 012/267-57-06. 602707

SAŃKA. 012/643-58-21, 012/643-34-76. Sprzedaż. 611819

SAŃKA - 0 - garsoniera, Dąbie, 1- pok. Huta, Olsza. 611815

SAŃKA, 2-pok.: Kozłówek, Bieńczyce, Prokocim, Mistrzejowice, Grzegórzki, Podgórze, Słowackiego. 611927

SAŃKA, 3-pok.: Azory, Huta, Kurdwanów, Bieżanów, Palacha, Bronowice, Olsza. 611930

SAŃKA - 4-pok.: Prokocim, Kurdwanów. 611687

SAREGO 150 m² na biuro lub mieszkanie wynajmie "Eustyl"./012/429-67-42. 611782

SKLEPU poszukujemy. Maks. 3000,-miesięcznie. 012/658-18-34 611759

SPÓŁDZIELCZE 28 m² Tarnów zamienię na Kraków./012/647-41-40 po 16.00. 611547

FIRMA STRONCZAK
al. Słowackiego 58,
633-22-67, tel./fax 632-49-53
254692

180 m², Loretańska (apartament)	200.000 USD
100 m², Zakopiańska (nowe, dwupoz.)	280.000 zł
60 m², Rzeźnicza	206.000 zł
35 m², Nowosądecka	87.000 zł
35 m², Heleny	78.000 zł
49 m², Nad Sudołem	124.000 zł
wynajem: 120 m², Kleparz	750 USD

SPRZEDAM 3-pokojowe, komfortowe, 63-metrowe, Bojki, 140.000,-. /012/654-41-26, 0501-302-188. 610535

SPRZEDAM 45 m², 135.000 PLN, Kraków Krowodrza, 5 p./ 10, 3-pokojowe, telefon, częściowo umeblowane, balkon plus pomieszczenia gospodarcze. 012/415-55-28. 611127

SPRZEDAM jednopokojowe, 30 m², ul. Rusznikarska. 012/656-41-57 po 19.00. 610507

SPRZEDAM kiosk, 17 m², ul. Długa 68. 0501-420-900. 610736

SPRZEDAM mieszkanie, 58 m². /012/658-68-74. 610918

SPRZEDAM pokój z kuchnią, 33 m², ul. Wielicka, nowe. Oferty 611029 Kraków, Starowiślna 2. 611029

SPRZEDAMY: 39 m² Racławicka, 30 m² Łokietka, 36 m² Beskidzka, 34 m² Heleny, 35 m² Słoneczne, 43 m² Łokietka, 46 m² Litewska, 45 m² Na Lotnisku, 50 m² Cegielniana. 012/266-46-94. 612000

SPRZEDAMY: 56 m² Widok, 77 m² Zubrzyckiego, 61 m² Witosa, 62 m² Bieżanów, 60 m² Piastów. 012/266-46-94. 612002

SPRZEDAMY atrakcyjne mieszkania. 012/644-32-97. 611416

SPRZEDAMY: dwupokojowe Chopina, trzypokojowe, Sienkiewicza. 012/632-72-37. 609839

SPRZEDAMY mieszkania. 012/429-55-74. 609992

SPRZEDAMY trzypokojowe: Słoneczne, Stalowe, Spółdzielcze, Piastów, Złoty Wiek, Centrum B, Na Skarpie. 012/422-42-89. 611337

STAROWIŚLNA, dwupokojowe. /012/636-08-68. 173233

STRADOM: piwnice, parter na gastronomię, wynajmiemy. 0-12/421-01-68. 611262

STRYCH po adaptacji sprzedamy./012/423-62-05. 611594

STUDIUJĄCYM wynajmę pokój. /012/42-56-179, /012/27-06-185. 610407

ŚRÓDMIEŚCIE - mieszkania sprzedamy. 012/430-10-14. 609099

"TRYJAŃSKI" kamienice, mieszkania. 012/421-77-11. 590789

TRZYPOKOJOWE - Albertyńskie, sprzedamy. 012/648-78-66/332. 610666

TRZYPOKOJOWE, Barska, 75-metrowe (kominek) sprzeda ATM. 012/632-06-52. 610916

TRZYPOKOJOWE, Huta, kupię. 012/648-26-13. 173321

TRZYPOKOJOWE, Kurdwanów, 135.000,-; Mistrzejowice, 123.000,-. /012/619-77-91. 611228

TRZYPOKOJOWE pilnie sprzedam. 012/429-55-73. 611892

TRZYPOKOJOWE; Seweryna 134.000 zł, Łużycka 103.000 zł, Kurczaba 150.000 zł, 012/429-25-12. 611068

TRZYPOKOJOWE sprzedam. 012/648-26-13. 173323

TRZYPOKOJOWE sprzedamy. 012/632-73-93. 610785

TRZYPOKOJOWE, Strusia sprzedam, 012/6345402. 611891

TRZYPOKOJOWE, Zakątek (garaż) sprzedamy. /012/633-65-61. 611057

TRZYPOKOJOWE z telefonem os. Podwawelskie, wynajmie "Interdom"./012/413-25-79. 611574

UGOREK 2 -pokojowe, tanio sprzeda "Lux", 012/6324422. 611953

UGOREK: odstąpię mieszkanie 47 m² w budowie. 012/412-36-43. 173139

UGOREK - superkomfortowe sprzedamy. 012/638-033-77. M-260

WARSZTAT wynajmę. 012/644-08-96. 603728

WIELICZKA, mieszkanie kupię. 012/648-26-13. 173324

WIELICZKA - okolice poszukujemy do wynajmu - kupna mieszkań, domów, działek. 012/422-80-88. 611322

WOLNO stojący, murowany kiosk sprzedam. 012/411-35-97 po 17.00. 610772

WYNAJMĘ pokoje studentom. /012/425-50-16. 609920

WYNAJMĘ pokój studentom. /012/637-49-09. 611542

WYNAJMUJEMY- poszukujemy: biura, hale, warsztaty./012/659-00-40. 611828

ZAKOPANE centrum lokal 110 m² do wynajęcia na działalność gastronomiczną, usługową, biuro. Tel. 090-361-480. 606346

ZAMIANY. /012/423-11-03. 173339

ZAMIENIĘ czteropokojowe, Olsza, na 2 mniejsze lub 1 z dopłatą. /012/412-08-43 wieczorem. 611047

ZDECYDOWANIE kupię kiosk z dobrą lokalizacją. Oferty 173087 Kraków, Wiślna 2. 173087

1050,- mieszkanie. /012/411-77-88. 610506

2000-2500 - kwartalnie mieszkania poszukujemy. 012/658-18-34 611773

37 m², sprzedam. /012/411-77-88. 610509

550,- mieszkanie. /012/411-77-88. 610508

750- miesięcznie. Stumetrową powierzchnię magazynowo-biurową wynajmiemy. Huta. 0601-495-770. 611619

Nieruchomości

A. A. A. Agencja "Planer". 012/423-11-03, /012/429-11-36. 173341

A. A. Agencja, działki, domy, sprzedaż. /012/4222-777. 608490

A. A. "Bracia Sadurscy". 012/429-25-12. 611790

A. Bieżanów, czteroletni dom sprzedamy. 012/422-85-41, 632-04-09, 634-17-10. 611721

A. Bronowice, szeregówka garaż sprzedamy, /012/632-68-38, 429-60-06, 634-17-10. 611720

A. Gmina Wielka Wieś dom sprzedamy. 012/632-04-09, 422-85-41, 634-17-10. 611954

A. Krakowskie Przedsiębiorstwo Geodezyjne pośredniczy kupno, sprzedaż, wynajem, a także wyceny nieruchomości, podziały działek i inne roboty geodezyjne, fachowa obsługa. Tel. 012/634-17-10, 429-60-06, tel./fax 632-04-09. 611365

A. Okolice Niepołomic dom sprzedamy. 012/429-60-06, 632-04-09. 611595

MAŁOPOLSKIE BIURO INWESTYCYJNE
AGMEN
Kraków, ul. Szpitalna 34, tel. 422 11 65
421 79 33 (10-14 i 15-18)

MIESZKANIA HIPOTECZNE
- OS. PODWAWELSKIE ul. Rozdroże, mieszkania 30m - 80m, termin oddania I kw. 2000r.
- KROWODRZA ul. Wybickiego lokal użytkowy 200, 400m
- ŚRÓDMIEŚCIE ul. Na Barciach: gotowe, samodzielne garaże

RATY, ULGI PODATKOWE

A. Pośrednictwo nieruchomości. /012/656-34-95, 0501-56-40-94. 611147

A. Trasa Kraków - Myślenice działkę komercyjną sprzedamy. 012/429-60-06, 632-04-09, 634-17-10. 611957

A. Wróblowice dom 250000,- sprzedamy. 012/429-60-06, 632-04-09, 634-17-10. 611949

AGENCJA "Parcela". 0-12/411-44-78, 0501-433-048. 611272

ATRAKCYJNA działka, Wola Justowska, sprzedamy. /012/421-95-70. 173374

ATRAKCYJNE domy, Kliny, Azory, sprzedamy. 012/421-95-70. 173370

ATRAKCYJNY domek, Olsza. 012/634-17-74. 611192

DZIAŁKI BUDOWLANE
4 x 10 arów lub 2 x 20 arów
PIĘKNIE POŁOŻONE - 13 km na północ od Krakowa
SPRZEDAM 23258
Tel. (012) 388-42-29
601 705-760

BIELANY, działka 14 arów, sprzedamy. 012/422-95-18, 012/411-18-96. 172898

BLIŹNIACZE działki po 27 arów i 15.000 zł, przy trasie Wieliczka-Gdów, spredam bez pośredników. /012/415-00-81. 172996

BOLEŃ działkę 19-arową sprzedam. /012/655-43-35. 611159

BRONOWICE superkomfortowy dom 150 tys. USD "Lux", 012/6324422. 611909

DOM 100 m², 11 arów, Podgórze, Bieżanów, 200.000 zł, sprzedam. /012/425-25-17, 0602-24-97-97. 173064

DOM do 300.000,- kupię. 012/422-76-29. 173408

DOM do remontu, Kłaj, sprzedamy. /012/634-40-18. 609774

DOM do remontu, okolice Bieżanowskiej, 149.000 zł. "Ms Nieruchomości" Szewska 18. 012/422-63-28, 012/421-84-58. 611172

DOM do zamieszkania (wykończenia) kupię. 012/656-17-04. 604911

DOMEK kupię. 0601-51-38-48. 610243

DOM, Kraków, kupię. 012/654-21-85. 608491

DOM, Kraków, okolice; kupię. 012/648-26-13. 173329

DOM letniskowy nad Dunajcem. /012/262-19-84, 0601-43-47-69. 609934

DOM, Libertów, stan surowy zamknięty 240 m², 350.000,- sprzeda właściciel. 0604-44-63-31. 611104

DOM na Klinach sprzedamy. 012/638-03-77. M-260

DOM nowy, stylowy- sprzedam. Kraków 0602/78-37-17. 603079

DOM Siepraw, 90.000,-. 012/422-76-29. 173409

DOM, Srebrnych Orłów, sprzedam. 012/648-26-13. 173330

DOM wykończony w zabudowie szeregowej 180 m², ul. Radzikowskiego, sprzeda "Interdom". 012/413-24-74. 611705

DOMY. /012/429-11-36. 173343

DOMY: Podgórze, 300.000,-, Olsza 260.000,-. /012/422-76-29. 172770

DOM, Zabierzów, do zamieszkania, sprzedam. /012/421-56-25. 609932

DO wynajęcia plac 2200 m² magazyn, zaplecze socjalne, waga samochodowa 25t Olkusz. /032/641-30-97, 0602-695-817. 611684

KUPIĘ DZIAŁKĘ BUDOWLANĄ
TEL. 012/644-37-22 w. 128, 194 570/altair

DZIAŁKA 14 arów, Prądnik Czerwony, M3 wielorodzinne, 390.000 zł. 012/422-42-89. 611343

DZIAŁKA pod budownictwo wielorodzinne 1,5 ha Kurdwanów, sprzeda "Interdom". 012/413-25-79. 611736

DZIAŁKĘ budowlaną 8,5 ara, (media, Wola Duchacka, Podgórze) 150.000 zł, sprzedamy. 012/425-25-17, 0602-24-97-97. 172304

DZIAŁKĘ budowlaną kupię./012/429-55-73. 611794

DZIAŁKĘ, dom kupię. 012/634-43-09. 608087

DZIAŁKĘ przemysłową lub rolną z zabudową lub bez, kupi firma. 012/411-54-18 w godz. 9.00-14.00. 607158

DZIAŁKI Bronowice, 012/6362244. 611965

DZIAŁKI budowlane: Więckowice 25.000 zł, Dziekanowice 72.000 zł, Pasternik 135.000 zł. 012/429-25-12. 611796

DZIAŁKI: Marszowiec, Balice, Iwanowice, Michałowice. 012/422-76-29. 173405

DZIAŁKI usługowe, Rybitwy, sprzeda "Grunt". 012/632-88-38, 012/633-99-98. 173353

DZIAŁKI - Zabieżów. Sprzedamy. 012/638-03-77. 611827

GRAND - nieruchomości, Wrocławska 13a. 012/632-16-90, 012/633-79-08. 611405

INWESTORZE! Działki Żabiniec, Pychowice, Czyżyny sprzeda "Lux", 012/6324422. 611944

KAMIENICĘ przy Plantach "Lux". 012/632-44-22. 608919

KAMIENICZKĘ - Krowodrza sprzedamy, 012/6380377. 611916

KAMIENICZKĘ, okolice Kalwaryjskiej (wolna, do remontu), 320.000 zł, sprzedamy. /012/425-25-17, 0602-24-97-97. 609450

KAPELANKA, 1,5 ha komercja, sprzedamy. 0602-12-82-82. 172951

KLINY, działka budowlana, 6 a, wszystkie media, sprzedamy. 012/634-40-18. 610347

KOZŁÓWEK, dom 2.800, pośrednictwo. 012/267-57-06. 611230

KROWODRZA 6,3 a budowlane (M-4), bez pośredników sprzedam. 012/632-56-03. 173138

KUPIĘ domek do remontu. 012/657-89-05. 611583

KUPIĘ dom, mieszkanie. /012/636-79-45. 173229

KUPIĘ działkę. 012/422-76-29. 173406

KUPIĘ działkę 1 ha, teren Krakowa, przeznaczenie P.S. 012/423-58-23, 090-318-062. 607808

KUPIĘ działkę około 20 arów. 012/632-11-70. 173005

KUPIĘ magazyn z placem manewrowym, dobrym dojazdem lub działkę komercyjną min. 0,5 ha. 0601 919-320, 0601 654-381. 611088

KUPIMY dom do remontu, modernizacji, na terenie Krakowa, do 300.000 zł. 012/425-25-17, 0602-24-97-97. 606426

LOKAL użytkowy o pow. 59 m² przy ul. Brogi w Krakowie, sprzedam. Tel. /012/647-35-46. 610765

ŁOWIŃSKIEGO, 1,2 ha sprzedamy. 0602-12-82-82. 172950

MAGAZYNY do wynajęcia (Płk. Dąbka), Skawina, 7 zł/m². Tel. 012/269-21-34. 172912

MAŁY domek sprzedam. 012/638-03-77. 611830

NIERUCHOMOŚCI, Azory, Zygmuntowska 4. /012/636-73-05, 0601-419-992. 172814

NOWY dom, Kliny, 300.000 zł, sprzedamy. /012/425-25-17, 0602-24-97-97. 609437

NOWY Wiśnicz - 6,3 ara budowlane sprzedam. /014/61-244-94. 611613

OPATKOWICE! Przy Zakopiańskiej 37 arów, uzbrojone, sprzedamy. 0602-12-82-82. 172949

SPRZEDAM dom. /012/288-08-40. 609653

SPRZEDAM dom. 012/425-35-84. 173219

SPRZEDAM dom (bez pośrednika) średniej wielkości, komfortowy, z działką 6 arów, na Klinach. 012/647-58-73. 172778

SPRZEDAM domek (Karniowice). 0601-41-12-61. 172809

SPRZEDAM dom w Toniach. /012/412-59-97. 609478

SPRZEDAM działkę budowlaną 7 a w Kocmyrzowie. 012/645-12-76 /18.00-20.00/. 608711

TARNÓW, dom sprzedam. /012/636-46-13, wieczorem. 612022

ZAKOPANE - segment 200 m², centrum pilnie, tel. 018/20-134-92. 611240

23 ary, Jasnogórska, 12.000/ ar, sprzeda "Grunt". 012/632-88-38, 012/633-99-98. 173348

27a, budowlane w Zabierzowie sprzedam. /012/644-35-23. (18.00- 20.00) 608949

9 ha przemysłowe, Nowa Huta, sprzedamy. 012/422-42-89. 611345

Zguby

MARCIN Mitka, legitymacja AGH. 610480

Usługi

A.A.A.A.A.A. Alarmy profesjonalne, anteny TV, satelitarne. Wizja TV. Złotek. /012/633-80-30, 0602-211-000. 611552

A. A. A. Anteny satelitarne. Cyfra +. 012/645-24-12. 610184

A. A. A. Flizowanie - zawsze solidnie. Tel. 012-427-01-07. 608024

A. A. Antywłamaniowe: zamki, tapicerki, żaluzje, inne. 012/633-79-98, 012/421-12-39. 608753

A. A. Tapicer. /012/421-83-06. 610318

A. Cyfra +. /012/423-09-24. 172989

A. Malowanie, tapetowanie - VAT. 012/657-38-02. 608965

A. Tapicer. /012/636-38-86. 169675

ADAPTACJE, łazienki, regipsy, panele. 012/389-71-64, 012/658-44-37, 0501-936-344. 610552

"AK" F.U.H. Kotły co, Biologiczne Oczyszczalnie Ścieków, drzwi antywłamaniowe, flizowanie, instalacje wod.-kan., co, gaz, inst. elektryczne, suche tynki, malowanie. 012/643-78-07, 0602-677-568. 610616

ALARMY. 012/648-25-88. 610912

ALARMY, antywłamaniowa blacha, drugie drzwi "Omega". 012/632-29-58. 609589

BRAMY KRATY ŻALUZJE MARKIZY
SKALMAR S.C.
Kraków ul. Wielicka 61 tel. 656-20-04
ROLETY ZEWNĘTRZNE
RKS - rolokasety do zabudowy w nadprożu
PRODUCENT ZAPRASZA 8.00-18.00

ALARMY, domofony, telewizja przemysłowa, zabezpieczenia lokali, pojazdów, autoblokady. 012/645-90-34, 0602-271-404. 611330

ALARMY - koncejsa MSWiA. /012/422-26-27. 607489

ALARMY najtaniej, najszybciej, 0603-202-939. 607029

ALARMY profesjonalne, niedrogo. 012/657-26-73, 0501-188-073. 606944

ALUMINIUM, konstrukcje, zabudowy balkonowe, drzwi, okna itp. 012/658-05-98. 608608

ANTENY. /012/421-62-54. 610264

ANTENY. /012/422-87-39. 607839

ANTENY. /012/423-09-24. 172988

ANTENY. 012/425-78-43, 0601-42-46-35. 610193

ANTENY. 012/648-30-42. 602421

ANTENY - montaż, naprawa. 012/648-44-60, 0602-10-95-10. 588757

ANTENY, RTV- SAT. 012/658-35-95, 0501-416-610. 611176

ANTYWŁAM. Drzwi. 0501-47-11-33. 597070

ANTYWŁAM. Zabezpieczenia drzwi, tapicerka, VAT. Marzyński, /012/645-42-95. 172782

ANTYWŁAMANIA, drzwi metalowe, zamki, tapicerki, VAT, "Tempo". 012/634-46-34, 649-71-51, 423-45-04. 590809

ANTYWŁAMANIA zamki, tapicerki "Forte". 012/648-80-33. 607574

ANTYWŁAMANIOWA, blacha, tapicerka, zamki. /012/415-42-87. 586581

METAL - STYL
Kraków, tel./fax 658-34-48, 278-37-53
ROLETY zewnętrzne
ŚLUSARNIA
143 KG

ANTYWŁAMANIOWE drzwi, kraty, /012/633-40-14. 599577

ANTYWŁAMANIOWE zamki, tapicerka, dodatkowe drzwi."Ulmax" 012/656-25-87. 609030

ANTYWŁAMANIOWE zamki, tapicerki. /012/656-45-79, 0501-464-424. 609687

ARCHITEKT. 014/22-13-53. 611270

BEZPŁATNY wywóz złomu. 012/656-33-18. 611865

BOAZERIA. /012/637-66-01. 602193

BOAZERIA, panele. /012/636-27-15. 609558

BOAZERIA, panele. /012/641-62-00. 609561

BOAZERIA, panele. 012/641-61-31. 611442

C. A. A. Cyklinowanie, układanie. Sprzedaż parkietu. Gwarancja. 012/636-63-51. 607529

C. A. A. Cyklinowania bezpyłowe, układanie. 012/644-19-68. 609255

C. A. "Abad" cyklinowania, układania, parkiet, panele. /012/413-23-11. 172335

C. A. Cyklinowania, układania. 012/643-29-40. 610670

TePi - INDECO®
SZAFY Z DRZWIAMI SUWANYMI
PRODUCENT
RABAT 5%, 10%, 15%
MOGILSKA 121, tel. 413 23 28
BROŻKA 4, tel. 266 78 12
Nowa ekspozycja, OS. SREBRNYCH ORŁÓW, PARNICKIEGO 20, tel. 411-29-27
OFERTA SPECJALNA DLA ODBIORCÓW HURTOWYCH !
0590ml

C. A. Cyklinowania, układania. 012/643-11-59. 610677

C. A. Cyklinowanie bezpyłowe, lakierowanie nieszkodliwe, rachunki. Wójcik 012/415-25-97. 575623

CHOLOWANIE bonifikata remonty, tapetowanie, gładzie, sufity podwieszane, gwarancja. 0-12/412-95-27, 090 69-62-11. 611425

CYKLINIARKI, elektronarzędzia, wypożyczam. /012/285-81-38. 610007

CYKLINIARKI, elektronarzędzia wypożycza: Fachman. 012/644-01-73, Kolorowe 35. 611496

CYKLINIARKI, wypożyczam. /012/262-22-82. 601709

CYKLINIOWANIE, układanie parkietów. Kurdziel. 012/266-96-16. Rok założenia 1976. 605962

CYKLINOWANIA. 012/636-95-43. 610135

CYKLINOWANIA, VAT. 012/647-76-09. 611525

CYKLINOWANIE. 012/421-17-22. 607742

CYKLINOWANIE. /012/637-33-10. 609356

CYKLINOWANIE. 012/636-18-05. 610638

CYKLINOWANIE. 0601-999-317, 012/411-38-10. 602526

CYKLINOWANIE, flizowanie, układanie parkietu, paneli, sufitów podwieszanych. /012/425-83-14. 608576

CYKLINOWANIE, lakierowanie. /012/655-64-87. 608834

CYKLINOWANIE, lakierowanie. 012/655-68-50. 611384

CYKLINOWANIE, panele, flizowanie, gładź. 0603-276-555. 610257

!! KORZYSTNE RABATY !!
ULTRA
30-444 Kraków-Libertów 1
tel. (012) 270-32-59; tel. (0601) 51-32-59
ELEWACJE SIDING RÓŻNE KOLORY
50 LAT GWARANCJI m² od 15,90 zł.
PANELE PCV m² od 15,20 zł.
RÓŻNE DŁUGOŚCI 50 KOLORÓW
PODŁOGI PANELOWE KRONOTEX
10 LAT GWARANCJI 11.000 CYKLI od 31,50 zł.
PARAPETY, OGRODZENIA PCV
PROFILE MEBLOWE 0,89 mb
SPRAWDŹ NASZE CENY I ASORTYMENT !
D-2126

CYKLINOWANIE, układanie, olejowanie parkietów, kleje, lakiery "Bona". Wypożyczanie cykliniarek i polerek. "Krak- Parkiet" Narzymskiego 11. /012/412-43-58. 603104

CYKLINOWANIE, układanie. 012/278-17-60 wew. 111. 603590

CYKLINOWANIE, układanie, malowanie, gładź, rachunki, gwarancja. /012/415-68-34. 609758

CYKLINOWANIE, układanie, lakierowanie parkietów. 012/643-11-60. 610854

CYKLINOWANIE, układanie, sprzedaż - parkiet "Jarząbek" - gwarancja. Grodex Łużycka 37, 012/6555277, 0602249879. 611864

"CZYSTOŚĆ". Czyszczenia. 012/647-90-83, dywany, tapicerki, Karcherem. 611522

CZYSZCZENIA. /012/413-23-11, VAT. 172337

OKNA DREWNIANE
NAJTAŃSZE Z NAJLEPSZYCH
ECO SYSTEM
FERNO®
RABATY od 10 do 15%
REALIZACJA ZLECEŃ - 2 tygodnie
F.H. LEVICO KRAKÓW, ul. Czysta 15
tel. (012) 632 26 08, 423 36 40, (0601) 470 458
255370

CZYSZCZENIA. 012/634-33-73. "Dywanszop". Wykładzin, tapicerki, żaluzji. 173239

CZYSZCZENIA. /012/649-14-70, /012/647-43-18 absolutnie tanio dywany, tapicerki "Karcherem". 173255

CZYSZCZENIA. /012/655-79-58. Dywanów, tapicerki. 602712

CZYSZCZENIA. 1,5 zł/m². 090-325-772. Karcherem. 611085

CZYSZCZENIA Karcherem. 012/654-01-96. 611046

CZYSZCZENIE dywanów Wap-em. 012/411-67-36. 173399

CZYSZCZENIE Karcherem. /012/637-82-24. 171880

CZYSZCZENIE Karcherem. /012/637-23-39. 172976

DACH na wymiar. 012/649-96-66 wewn. 140, 0604-20-90-84. 610944

DEZYNSEKCJA. /012/421-78-02. 607685

DOMOFON. 012/645-18-97. 611534

DOMOFON, naprawa. 012/645-29-58. 602064

DOMOFON, naprawa. 012/658-46-96. 607503

PARKIETLAND
- PARKIETY KRAJOWE I EKSPORTOWE
- PODŁOGI DREWNIANE „FORBO" PO ATRAKCYJNYCH CENACH
- MOZAIKI, BOAZERIE, KLEJE
- LAKIERY, LISTWY

SPRZEDAŻ I USŁUGI
KRAKÓW, ul. Stanisława ze Skalbmierza 8,
tel. (012) 412-52-52. 553/altair

DRZEWA. Wycinka, pielęgnacja. 012/266-27-22. 602935

DYWAN-KARCHER. 012/637-23-39 171380

ELEKTROAWARIA. /012/412-79-73. 597677

ELEKTROAWARIA, pomiary. 012/266-20-61. 602933

ELEKTROINSTALACJA. 012/285-21-46. 609909

ELEKTROINSTALACJA. 012/649-43-09. 610059

ELEKTROINSTALACJE. 012/643-61-02. 171427

ELEKTROINSTALACJE. 012/632-91-16, 0604-27-91-16. 596569

ELEKTROINSTALACJE, ogrzewanie, pomiary. "Olmi" sp. z o.o., tel. 012/657-60-54. 608182

ORLITA®
PRODUKCJA HURT ELEMENTÓW MONTAŻ
ROLETY ZEWNETRZNE I TEKSTYLNE
BRAMY, KRATY ZWIJANE I PODSUFITOWE
ŻALUZJE POZIOME I PIONOWE
SIATKI PRZECIWINSEKTOWE
MARKIZY TARASOWE KOSZOWE
ŻALUZJE Z MATERIAŁÓW PLISOWANYCH
heroal Qualität
Kraków ul. Puszkarska 7
tel. 269 01 39, 269 01 80
ul. Chełmońskiego 11A
tel. 637 80 85, 636 12 73

SZAFY, WNĘKI, GARDEROBY
z drzwiami przesuwanymi i składanymi
raumplus SENATOR
- 29 Listopada 104, tel. 415-73-47
- Kazimierza Wielkiego 33-41, tel. 654-31-05
- Krakowska 35A, tel. 656-50-78

122M

ELEKTRYCZNE. /012/ 647-02-50. 603208

ELEKTRYK domowy. /012/632-47-18. 604627

ELEKTRYK, ekspres. /012/423-42-45. 593886

FLIZIARSKIE. 012/413-92-78. 173060

FLIZIARSTWO, remonty. 012/649-56-91. 610188

FLIZOWANIA solidnie. 012/649-17-82, 0602-849-175. 611502

FLIZOWANIE. 012/637-86-40. 611433

FLIZOWANIE. 012/641-42-37. 608632

FLIZOWANIE. 012/6555-239. 610050

FLIZOWANIE. 012/655-38-76. 610557

FLIZOWANIE. /012/656-29-64, wieczorem. 603143

FLIZOWANIE. /012/658-76-66. 605314

FLIZOWANIE. 0601-52-53-56. 608721

FLIZOWANIE. Gwarancja. 012/413-53-95. 611448

FLIZOWANIE, drobne remonty. /012/267-22-05. 607596

ROLETY
BRAMY i KRATY
ŻALUZJE PIONOWE
AL-MAR s.c.
31-216 Kraków, ul. Legnicka 4,
tel./fax 415-69-88
MARKIZY
502/altair

FLIZOWANIE, ekspresowo, hydraulika. 012/414-25-94. 610042

FLIZOWANIE, haydraulika. 0603-390-688. 173061

FLIZOWANIE, hydraulika, sufity podwieszane, remonty kompleksowe, eleganckie łazienki. /012/649-28-08. 605879

FLIZOWANIE, hydraulika, rachunki, gwarancje. /012/637-74-79. 609752

FLIZOWANIE, hydraulika. Wieliczka. 090-307-603. 610607

FLIZOWANIE, hydraulika, malowanie, remonty. Solidnie. 0602-365-877. 610757

FLIZOWANIE hydraulika. /012/654-15-90. 610869

FLIZOWANIE, hydraulika, remonty, suche tynki, malowanie, gładź, układanie parkietu, paneli, cyklinowanie, rachunki, gwarancja. 012/415-68-34, 012/278-37-55, 0601-45-41-53. 611526

FLIZOWANIE, panelowanie. 012/643-67-59. 596627

FLIZOWANIE, suche tynki, malowanie, wylewki, ogrodzenia. 012/636-19-01, 0604-884-355. 173031

G. A. A. Z. Piecyki. 012/637-68-57. 173187

G. A. Z. Awaria. Piecyki. 012/636-26-61. 173262

G.A.Z. Piecyki, 012/656-42-69. 611808

G. - gaz-piece łazienkowe. 012/658-11-34. 611627

GAZ, awaria pieców, uprawnienia. 0603-777-625. 611216

GAZ, piecyki, szczelność, hydraulika, uprawnienia. 012/644-69-93 po 15.00, 0604-244-106. 609006

ROLETY
- zewnętrzne
- tekstylne

ŻALUZJE
- pionowe, poziome
- wymiana taśm w żaluzjach pionowych

Produkcja, sprzedaż, montaż
PPH „Esko-Al",
Kraków, ul. Cystersów 2,
tel. (0-12) 413-78-78
32-700 Bochnia, ul. Proszowska 92,
tel./fax (0-14) 61-125-02
5002051

GRUZ, piasek. 0602-729-654. 607456

HYDRAULICZNA awaria. /012/430-10-28. 610436

HYDRAULICZNA awaria. 012/421-45-78. 610651

HYDRAULICZNA awaria 090-625-819. 611125

HYDRAULICZNE. /012/414-18-30. 609773

HYDRAULICZNE. /012/429-53-18. 610378

HYDRAULICZNE, awarie, instalacje. /012/637-89-59. 611164

HYDRAULICZNE, łazienki, wodomierze. 012/412-90-50. 610410

HYDRAULICZNE, remonty, przeróbki, nowe instalacje wod.-kan., gaz, co. VAT, 012/657-58-75. 609151

KOMANDOR
• szafy i wnęki z drzwiami przesuwnymi
40 kolorów • Nowe profile
• Meble na zamówienie
Łobzowska 19, tel. 633-96-99, 422-54-52
Cystersów 3a, tel. 413-83-45
Stała Wystawa Bud., Klimeckiego 14, paw. D, tel. 423-67-00 w.262
29 Listopada 104 tel. 415-72-87
Bochnia ul.Kazimierza Wielkiego 61
6430k

HYDRAULICZNE, wodomierze. /012/267-30-34. 601556

HYDRAULIKA. /012/423-23-95. 608794

HYDRAULIKA, 012/637-33-74 611801

HYDRAULIKA, co. 0-12/649-77-27. 611429

HYDRAULIKA, piecyki, malowanie. /012/644-28-78. 609568

HYDRAULIKA, przeróbki, awarie. 0601-47-09-63. 173213

HYDRAULIKA, przeróbki. 012/421-62-54. 173214

HYDRAULIKA, przeróbki. 012/634-40-20. 173215

INSTALACJE hydrauliczne, piecyki, łazienki. 012/262-12-03. 609908

INSTALACJE hydrauliczne, elektryczne. 012/644-17-69, 0601-54-23-15. 611630

INSTALACJE miedź, plastik. 012/412-54-69. 611493

KOPARKOŁADOWARKI. 012/645-39-25. 611498

KRATY. /012/632-39-38. 599572

ERICPOL TELECOM
serwis telefonów komórkowych
Kraków, ul. Długa 22
tel. 632 15 86 lub 0601 42 96 83
Libro

KRATY antywłamaniowe. /012/633-40-14. 599580

KRATY rozsuwane. /0-12/632-02-49. 599581

KRATY rozsuwane. /012/422-46-71. 601315

LODÓWKI. 012/267-36-28. 601673

LODÓWKI. /012/415-33-95. 170842

LODÓWKI. 012/422-28-82. 608388

LODÓWKI. 012/649-38-66, 641-04-97. 611531

LODÓWKI, pralki. 012/648-00-30. 605289

MALARSKIE. 012/422-55-19. 609976

MALARSKIE. A. Tapety natryskowe. /012/636-18-49, 090-269-728. 605413

MALOWANIE. /012/262-17-55. 610165

MALOWANIE. /012/262-17-29. 611160

MALOWANIE. 012/637-86-40. 611428

MALOWANIE. /012/643-68-73. 600557

MALOWANIE. Gładź. 012/425-50-13. 607728

MALOWANIE. Gładź. 012/425-71-72. 610230

MALOWANIE. Gładź. Tapetowanie. /012/632-72-35. 600096

MALOWANIE. Tapetowanie. /012/636-84-24. 600094

MALOWANIE. Tapety natryskowe. 012/657-79-69. 606591

MALOWANIE, ekspres, tapetowanie. /012/648-73-11. 610870

MALOWANIE, flizy, inne. 012/657-35-32. 602893

MALOWANIE, gładź. 012/278-52-50, 0602-788-260. 607568

MALOWANIE, gładź, suche tynki. Tanio. 012/656-11-46, 0601-55-56-57. 610619

SZAFY
Z DRZWIAMI SUWANYMI
PANELE ŚCIENNE I PODŁOGOWE
sprzedaż: ul. Grzegórzecka 7, tel. (012) 429 17 00; ul. Wybickiego 1, DH Gigant, tel. 634 39 70 w. 117;
produkcja: tel. (012) 645 55 40, *informacja:* tel. po 16.00 (012) 645 73 95, (0501) 40 80 52
rabat: 5, 10, 15%
INDECO KRAK

MALOWANIE, gładź, suche tynki. 012/649-17-82, 0602-849-175. 611506

MALOWANIE, gładź, VAT. 0-12/649-38-95. 611415

MALOWANIE, tapetoqwanie, gładź, regipsy, raty. /012/414-25-10. 610657

MALOWANIE, tapetowanie, flizowanie, panele, wszelkie instalacje, ścianki działowe. Finster, /012/633-87-36. 173301

MALOWANIE, tapetowanie. /012/647-93-05. 604687

MALOWANIE, tapetowanie, VAT. 012/647-51-41. 606958

MALOWANIE, tapetowanie, gładź, solidnie. Możliwość rat. /012/649-17-15. 607695

MALOWANIE, tapetowanie. Remonty. Sprzątanie gratis. /012/422-82-46. 607932

MALOWANIE, tapetowanie, regipsy. Raty. 0601-53-42-57. 609341

MALOWANIE, tapetowanie. /012/657-49-95. 609819

SZAFY, GARDEROBY, ZABUDOWA WNĘK
DRZWIAMI PRZESUWNYMI I SKŁADANYMI
10 LAT GWARANCJI FIRMY STANLEY
Zapraszamy do naszych punktów:
• ul. Prandoty 6, tel. 411 62 13 w. 139
• os. Niepodległości 3 (pawilon), tel. 641 62 96
• ul. Zakopiańska 58, tel. 266 86 66 (bud. Petrosolu)
• ul. Wielicka 2, tel. 656 56 75
ULGA W PODATKU
RATY

MALOWANIE, tapetowanie. /012/270-20-70. 610170

MALOWANIE, tapetowanie. /012/415-65-11. 610777

MALOWANIE, tapetowanie. 012/644-17-69, 0601-54-23-15. 611537

MEBLE na zamówienie "Merkury", os. Szkolne 26. 090-654-465. Warsztaty szkolne Technikum Elektrycznego. 611273

MEBLE nietypowe, zabudowy, szafy, biurka, regały. 012/636-35-06 608948

MERCEDES dostawczy. 012/278-35-16. 172840

MYCIE okien, sprzątanie. 012/411-11-88. 608792

MYCIE okien, sprzątanie. /012/415-72-01. 609719

NAJTAŃSZY transport. 0603-308-435. 610977

NAPRAWA kamer. 012/636-77-20, 012/425-20-82. 173379

NAPRAWA lodówek. /012/415-33-95. 170843

NAPRAWA lodówek, zamrażalek, Zakład usługowy. 012/411-49-66. 611982

NAPRAWA - piece - gwarancja. 012/657-21-50. 602901

rolety
aluminiowe zewnętrzne (również podtynkowe), tekstylne
• markizy koszowe i tarasowe
• żaluzje pionowe i poziome (także drewniane)
ROLL-TECH
(012) 413 75 80, 649 76 21

NAPRAWA, piece łazienkowe, spalanie, szczelność, gwarancja. Uprawnienia. /012/421-09-97. 610153

NAPRAWA - piece łazienkowe. 012/658-11-34. 611802

NAPRAWA pieców gazowych Mora, Junkers, wymiana. /012/421-35-33. 608853

NAPRAWA piecyków gazowych./012/269-14-41. 609103

NAPRAWA piecyków łazienkowych, term itp. Gwarancja. /012/423-58-35, 0501-430-453. 608832

NAPRAWA pralek. /012/649-19-80, 0602-29-32-42. 599432

NAPRAWA pralek. /012/636-17-38, 0604-823-251. 602650

NAPRAWA pralek. 012/657-34-20. 611491

NAPRAWA pralek. 012/649-38-66. 611529

NAPRAWA pralek. 012/641-04-97. 611530

NAPRAWA pralek automatycznych. 012/412-06-45 611748

NAPRAWA pralek, lodówek, zamrażarek. Mazowiecka 41. 012/633-30-68 (9.00-17.00). 611492

NAPRAWA pralek, lodówek. 012/412-89-56. 611979

NAPRAWA preferencyjna, RTV Sony, Sanyo. Dojazd gratis. /012/285-92-75. 167105

NAPRAWA profesjonalna telewizorów, magnetowidów u klienta, gwarancja. (012)266-70-80. 167014

NAPRAWA profesjonalna Sony, Sanyo, roczna gwarancja. 0601-43-72-76. 172510

NAPRAWA profesjonalna telewizorów. 012/633-51-17, 0602-28-35-70. 609119

NAPRAWA profesjonalna telewizorów, magnetowidów. Gwarancja, dojazd gratis. /012/645-85-46. 609670

NAPRAWA RTV. Gwarancja, dojazd gratis. /012/647-44-30. 609671

NAPRAWA RTV, wideo. Gwarancja, dojazd gratis. 012/648-45-75. 609668

NAPRAWA telewizorów. /012/266-94-44. 603673

NAPRAWA telewizorów, /012/266-83-44. 607789

NAPRAWA telewizorów "Sanyo", "Sony", u klienta, roczna gwarancja. 0601-82-10-30. 608615

NAPRAWA telewizorów, magnetowidów, wszystkie typy, 012/656-37-15, 0601-56-37-15. 610128

OKNA: dopasowanie, przeróbki, uszczelnianie. Kodura. 012/633-70-35. 173033

OKNA - drzwi zimą montaż. 012/645-17-80, 0501-461-375. 609285

OKNA, montaż. /012/3895-320. 599792

OKNA naprawa, uszczelnianie, wymiana kitu na silikon, VAT. (012)633-79-14, 0501-434-803. 600848

PANEL. 012/636-62-26. 173266

PANELE. /012/278-56-36. 606614

PANELE. /012/636-27-15. 609560

PANELE. /012/641-62-00. 609562

PANELE. 012/655-87-05. 611373

PANELE /012/413-23-11. Montaż, sprzedaż. 172342

PANELE, meble, podłogi, boazeria, montaż, szafy wnękowe, pawlacze. Solidnie, szybko. F U H "Panel", sklep ul. Komandosów 1. 012/415-57-29, 0501-404-820. 609779

PANELE, podłogi. /012/657-77-64. 602196

PANELE podłogowe. 012/655-64-87. 608836

PANELE podłogowe, montaż. /012/647-32-44. 598141

PARAPETY drewniane. Typowe oraz na zamówienie, sprzedaż (producent). 012/278-14-10, 0501-42-66-99. 607771

PRZEKŁADANIE, układanie, cyklinowanie, lakierowanie parkietów. 012/643-77-90. 170669

PRZEPISYWANIE. /012/269-04-44. 588653

PRZEPISYWANIE. /012/411-73-08. 603145

PRZEPISYWANIE. /012/649-93-83. 607903

PRZEPISYWANIE. /012/648-44-22. 609322

PRZEPISYWANIE. 012/658-04-61. 611472

PRZEPISYWANIE. 0601-89-18-26. 173150

PRZEPISYWANIE tanio. 0604-42-49-42. 609339

PRZEPROWADZKA. (012)636-61-63. 170191

PRZEPROWADZKA. /012/637-49-16. 171727

PRZEPROWADZKA. 012/647-58-04, 0602-36-88-33. 172588

PRZEPROWADZKA. /012/42-33-166. 611122

PRZEPROWADZKA. 012/643-46-83. 610289

PRZEPROWADZKA. A. 012/421-56-60. Międzynarodowa, krajowa, transport fortepianów, kas pancernych, urządzeń. Wypożyczalnia pojemników. Przewłocki, Sarego 8 (8.00-16.00). 012/421-64-02. 611408

PRZEPROWADZKA. A. Krajowa, międzynarodowa, mieszkań, biur, ciężkich urządzeń, kas pancernych, fortepianów, pojemniki bezpłatne. "King-Pol". 012/656-29-11, 0601-439-015. 611938

PRZEPROWADZKA, zamiana, biura, mieszkania, pojemniki. "Domus". /012/421-22-75, 0601-49-67-40. 601668

PRZEPROWADZKI, Avia. 012/644-88-03. 171510

PRZEPROWADZKI biur, mieszkań. Transport pianin, kas pancernych, ciężkich urządzeń. Andrzej Boroń. 0-12/644-27-38. 611501

RTV, piloty, sprzedaż, naprawa. "Jubilat". 607526

SCHODY. 012/421-62-54. 607889

SIDING, panele, solidnie. 0602-290-657. 544931

SPRZĄTANIA: biur, bloków, kamienic, strychów, piwnic, posesji. 012/411-92-73. 599160

SPRZĄTANIE. 012/267-51-03. 172858

SPRZĄTANIE. Firma "Clean". /012/415-11-34. 609716

SPRZĄTANIE, mycie okien. 012/429-21-07. 608983

SPRZĄTANIE strychów, piwnic, opróżnianie mieszkań. /012/423-17-18. 611162

STOLARSKIE. 012/419-13-51. 172413

STOLARSKIE. meble, zabudowy, przeróbki. 012/658-89-69. 610065

STOLARSKIE- meble, boazerie, pawlacze, podłogi./012/648-93-96. 605904

STOLARSTWO. /012/421-08-08. 173088

SUFITY podwieszane, ścianki, flizy, elektryka, hydraulika, panele. /012/649-63-94, 090-561-864. 609324

SZAFY wnękowe, panele. /012/645-21-57. 603534

SZKLARSKIE pogotowie. 012-421-85-48. 598336

SZKLARSKIE pogotowie. 012/649-15-94. 611318

SZKLARSKIE pogotowie. 0-12/644-77-82. 611490

SZKLARSTWO całodobowe. 012/425-71-20 611750

SZKLARZ. 0-12/644-27-07. 611453

SZKŁO zespolone. 012/425-75-57. 611541

ŚCINKA drzew. 012/632-95-71. 605741

ŚLUSARSTWO, ekspres. 012/633-03-10, 0601-505-813. 173007

ŚLUSARSTWO, kraty, konstrukcje, ogrodzenia, zabudowy balkonów. /012/658-05-98. 608609

ŚLUSARSTWO, montaż zamków /012/656-25-87. 609032

ŚLUSARSTWO, montaż zamków, samozamykaczy, tapicerka, blacha. 012/423-05-03, sklep: Dekerta 5, 012/656-48-44. 610038

T. A. A. Transport. Tel. 012/657-54-04. 605519

T. A. Bagażówka. /012/649-69-15. 601499

TANIA bagażówka 1 tona. 012/423-51-28. 611174

TANI transport. 012/636-61-63. 170190

TANI transport. /012/644-59-74, 0602-173-422. 610118

TANI transport. /012/656-30-31, 0604-280-562. 610354

TANI transport. 0-12/649-84-46. 611469

TANI transport. 0-12/649-89-41. 611471

TANI transport. 012/636-97-28 611797

TANI transport 6 ton. 012/654-92-65. 610713

TANI transport, wywóz gruzu. 0602-621-905. 611795

TAPICER. 012/411-07-76. 602110

TRANSPORT. /012/425-62-88. 610260

TRANSPORT. /012/643-47-60. 173166

TRANSPORT. /012/649-96-80. 610452

TRANSPORT 0,5 do 7 ton, spedycja, 012/6562911,0601439015. 611961

TRANSPORT 1,5 t. /012/655-81-33, 0601-39-77-06. 608867

TRANSPORT 1,0. 012/266-55-69, 0601-56-55-69. 171582

TRANSPORT 10 t, HDS. 012/649-75-64, 090-604-156. 608812

TRANSPORT 1,5 t 65gr/km. 0604-481-879. 611704

TRANSPORT 1,5 t, Ducato, kraj 0.60 gr /km. 0604-2745-39. 609685

TRANSPORT 1,5 t, kraj, zagranica. /012/411-29-05. 611203

TRANSPORT 1 do 14 ton, 18 europalet. /012/656-37-99, 0602-239-370. 582276

TRANSPORT 3 tony, kraj, zagranica. /012/641-0007. 600539

TRANSPORT 4 t. /012/636-48-44. 607584

TRANSPORT 8- 20 t, 32 europalety, 70 m³. 012/415-40-75, 0601-43-14-64. 604719

TRANSPORT do 0,9 t. 012/655-57-73, 0501-417-490. 610134

TRANSPORT do 1,5 t - nowe samochody. 012/643-48-43, wieczorem 012/648-26-74. 602462

TRANSPORT do Warszawy 8,5 t. 012/657-74-54. 609000

TRANSPORT Jelczem. 012/649-89-41. 611475

TRANSPORT kiper. 0601-456-436. 170824

TRANSPORT kontenerami gruzu, śmieci. /012/658-28-33, 090-37-33-00. 601161

TRANSPORT, Mercedes 13,4 m³, 1.5 t, kraj, zagranica. 0601-976-467, /012/645-45-10. 607616

TRANSPORT skrzyniowy do 27 ton. 012/644-55-30. 602472

TRANSPORT, Star wywrotka, HDS. 012/425-20-99. 172855

TRANSPORT, zagranica, kraj. Ładunek 3,5 t. 012/416-17-16 611599

TRANSPORT z noszeniem, Żuk meblowy. 0604-22-14-77. 600083

UKŁADANIE parkietu, podłóg, panele, schody, cyklinowanie, lakierowanie. 012/278-17-60 wewn. 103, 090-320-311. 611146

USŁUGI wod.-kan., co, konkurencyjne ceny. 0601-83-70-50. 610860

"VIDEOAS". /012/645-97-27. 583617

VIDEOEKSPERT. /012/412-61-43. 173028

VIDEOFILM. 012/644-82-16. 602483

VIDEOFILM. 012/657-21-50. 602898

VIDEOMASTER. 012/415-53-56. 170433

"VIDEORECORD". /012/413-34-46. 608701

"VIDEO X", wideofilmowanie, komputerowy montaż. /012/262-04-36. 599439

WIDEOBIS. /012/647-71-77. 608094

WIDEOFILMOWANIA. /012/633-7-165. 605325

WIDEOFILMOWANIE. 012/645-87-57. 608101

WYKŁADZINY, panele. 012/411-11-88. 608793

WYWÓZ gruzu, śmieci. Opróżniania mieszkań, piwnic, 012/413-83-46, 0602-53-87-83. 575824

WYWÓZ wszystkiego, sprzątanie. /012/266-12-75, 0602-85-68-78. 610150

ZABUDOWA balkonów. 012/658-15-72. 599566

ZABUDOWA balkonów, aluminium, zadaszenia. 012/276-16-62, 0604-261-300. 600479

ZABUDOWA balkonów, aluminium, zadaszenia. 012/276-16-62, 0604-261-300. 611007

ZABUDOWY balkonów, kompleksowo. /012/658-05-98. 608612

ZAMKI, tapicerki, żaluzje. 012/266-22-56, 012/415-82-32. 605590

Ż. Żaluzje. /012/636-30-82, 012/634-09-23. 610741

Ż. Żaluzje. 012/648-50-66 wewn. 56. 610742

ŻALUZJE. /012/636-56-97. 611051

ŻALUZJE pionowe, poziome. 012/421-84-56. 608535

ŻALUZJE poziome, pionowe, antywłamaniowe, montaż, naprawy, 012/658-25-43, 0604-89-59-42. 606216

ŻALUZJE poziome, pionowe, produkcja, montaż, gwarancja. /012/636-89-45. 611050

ŻALUZJE, produkcja, sprzedaż, montaż, naprawa, Żalmax. /012/655-74-74, 655-63-76. 600396

Usługi budowlane

ADAPTACJA obiektów. 012/647-93-05. 604686

ADAPTACJE, budowy, remonty. 012/644-77-18, 0601-40-93-37. 610892

ADAPTACJE, dachy, flizowanie, kompleksowe remonty. 012/411-49-70, 0501-301-035. 172423

ADAPTACJE, flizowanie, kompleksowe remonty: 012/411-15-33, 413-13-33. 600540

ADAPTACJE poddaszy, suche tynki, sufity, panele, remonty. 0501-404-812. 607884

ADAPTACJE, remonty - kompleksowo, nadzory, ekspertyzy. 0601-41-15-06. 609565

ADAPTACJE, suche tynki, sufity podwieszane, remonty. 0601-97-57-33, /012/283-74-52. 607258

ADAPTACJE, suche tynki. 0501-139-705. 610838

BRAMY automatyczne, ogrodzenia stylowe. 0602-290-657. 574089

BRUKARSKA. A. Firma "Edificator", technologia zimowa. 0501-653-953, /012/658-97-37. 607994

BRYGADA remontowo-budowlana przyjmie zlecenia od zaraz. /012/6549-213. 611774

BUDOWA domów, roboty ogólnobudowlane wykonam. 0602-76-42-53. 609376

FARBY
autorenolaki
zaprawkowe - spray, pisak
hurt, detal
KOLOR Kalwaryjska 28
tel. (012) 656-13-96
D-2230

BUDOWY domów jednorodzinnych, zezwolenia, nadzory. /012/262-04-42, /012/422-41-86 wieczorem. 611148

BUDOWY domów, obiektów. /012/647-19-71. 601546

BUDOWY, fundamenty, stany surowe. /012/267-59-27, 0602-290-657. 574105

BUDOWY, pełny zakres, wykona doświadczona firma. /012/262-19-21, /012/425-27-65. 607623

BUDOWY, remonty. 012/636-33-76. 609327

BUDOWY, remonty, więźby. 012/411-43-04, 0602-530-182. 602775

INDECO KRAK
Zabudowa wnęk drzwi suwane
sprzedaż: Kraków, ul. Grzegórzecka 7, tel. (012) 429 17 00; ul. Wadowicka 8A, tel. (012) 267 45 39; ul. Pilotów 7 (pawilon D.H.O.) Myślenice, ul. Kilińskiego 1, tel. (012) 272 37 45
produkcja: tel. (012) 645 55 40,
informacja: tel. po 16.00 (012) 645 73 95
45 kolorów, rattan
odpis od podatku, raty

CYKLINOWANIE, układanie parkietu, paneli, malowanie. /012/649-71-44. 609801

CZYSZCZENIA. 012/648-19-88. Karcherem - profesjonalnie. VAT. 606573

DACHY. /012/648-18-79. 610211

DACHY. 0601-82-24-49. 173052

DACHY. 0602-872-787. 609270

DACHY, 012/649-17-20. 609221

DACHY od A do Z, montaż więźby, krycie, obróbki, rynny, okna dachowe. /012/283-53-72. 610247

DACHY pokrycia. 012/284-17-45, 0603-79-13-62. 608408

F. Usługi budowlane A-Z. 012/643-44-86. 611908

FIRMA wykona domy od podstaw, flizowanie, tynki mokre, układanie piaskowca, ogrodzenia, wszelkie remonty - VAT, gwarancje. 012/647-74-28. 610646

FLIZIARSTWO, posadzkarstwo. /012/270-18-94. 172474

FLIZOWANIE, /012/421-47-60. 610177

BIGMAR CIEPŁY DOM
OCIEPLANIE
STROPY - DACHY
SUCHE TYNKI - KNAUF
Gullfiber - WEŁNA
POSADZKI, GIPSAR 6,27/m²
PROMOCJA
Kraków, ul. Górna 5A, tel./fax 637-07-96
ul. Saska 23, tel. 0602-254-340
4988/jmi

FLIZOWANIE - duże powierzchnie. 012/643-51-18. 611454

FLIZOWANIE, hydraulika, plastik, miedź. /012/270-43-98. 610812

FUNDAMENTY, mury, dachy. 012/412-97-86. 601468

GRANITY, marmury, blaty kuchenne, parapety, posadzki, schody, itp. 012/644-48-66. 608768

H. Instalacje wod.-kan., gaz co. 012/648-95-49.

INSTALACJE. 012/636-46-13. 170580

INSTALACJE wod.-kan., co, miedź, plastik, referencje i doświadczenie. 090-681-815. 172098

INSTALACJE wod.-kan., gaz, co, rury miedziane, lub polietylenowo - aluminiowe, grzejniki, kotły co. Gwarancje, rachunki VAT. 012/644-07-79. 610097

INSTALATORZY co i c.w.u.! Proponujemy korzystną współpracę opartą na promowaniu naszych kotłów i innych urządzeń grzewczych. "Thermo New Tech". /012/636-83-92 (9.00-16.00). 611150

jenner
KONSTRUKCJE ALUMINIOWE
31-589 KRAKÓW,
ul. Sołtysowska 14a, (baza KPRD)
tel./fax (012) 644 97 27, 642 17 54
tel. (012) 642 17 56

KOMINKI. /012/425-58-63. 604400

KOMINKI, projektowanie, montaż, gwarancja, Bogusławskiego 2. 012/421-89-04. 603294

KOPARKOŁADOWARKA Ostrówek. /012/654-20-65. 608760

KOSZTORYSY. /012/421-35-33. 608850

KRATY, drzwi antywłamaniowe. /012/632-39-38. 599583

KWASOODPORNE wkłady kominowe. /012/272-08-62. 601542

ŁADOWARKOKOPARKI. 012/423-08-26, 0501-182-609. 173051

MALOWANIE, gładź, tapetowanie, kompleksowe remonty, suche tynki. /012/649-48-34, 0602-51-93-63. 609893

MALOWANIE, remonty. /012/654-75-54. 173140

MONTAŻ suchych tynków, sufitów podwieszanych, pełny zakres, VAT. 012/386-94-64, 0601-86-81-21. 608974

MURARSTWO, tynki, flizowanie. 012/645-66-52. 611517

OGÓLNOBUDOWLANE, suche tynki. 012/657-63-05. 599046

PANELE PCV, siding, hurtownia, montaż. 012/647-04-33, 0601-92-93-91. 172730

PANELE, tynki, siding. Rzetelnie. 0602-290-657. 611017

PRZEDSIĘBIORSTWO remontowo-budowlane przyjmie zlecenia na docieplenie domów. /012/388-10-34. 611109

REMONTY. 0501-450-600. 173127

REMONTY, bonifikata, gwarancja, 012/412-95-27, 090/69-62-11. 611612

REMONTY (VAT). 012/657-35-32. 602895

SAUNY. Tel. 012/411-48-03. 173416

SIDING, panele, tynki, docieplanie. Solidnie. Raty. /012/267-59-27. 611012

STOLARZ. 012/643-05-70, 0501-417-483. 611539

SUCHE tynki. /012/262-17-29. 611158

SUCHE tynki. /012/274-64-71. 610438

SUCHE tynki. /012/658-91-18. 610467

SUCHE tynki, 0601-929-359. 609148

SUCHE tynki, sufity podwieszane, VAT, /012/644-29-26. 610101

SUCHE tynki, wykończenia, tanio. 0603-224-809. 602884

TYNKI. 012/270-43-60. 610543

TYNKI. 0501-24-83-87. 610370

TYNKI: gipsowe, tradycyjne, suche. /012/425-87-96. 610335

TYNKI maszynowe, wylewki, rigipsy. 014/61-260-57, 0604-860-373. 610602

TYNKI, wylewki. /012/262-18-97. 608458

TYNKOWANIE, 4-, 0501-480-861. 610235

USŁUGI koparką Waryński, transport. /012/388-51-78. 610923

WYKOPY, koparka, samochody. 012/386-13-46, 090-383-976. 173360

WYMIANA okien, drzwi. 012/632-26-08. 610098

Usługi dla biur

COMPUTER Service. 012/636-97-97. 602271

INFORMATYCZNE. 0602-386-312. 172169

KOMPUTEROWE. 0602-74-84-07. 610052

KOMPUTEROWE, całodobowo. 0501-949-752. 609673

KSEROKOPIARKI - atrakcyjne ceny Ricoh, Canon, Konica - nowe, 3 lata gwarancji, używane 1 rok. Serwis, materiały eksploatacyjne, raty. K & Service, ul. Dietla 45/3 - pasaż, tel. 012/429-43-12. 611252

PROGRAMY dla księgowości: system finansowo -księgowy, gospodarka magazynowa, obrót towarowy, fakturowanie usług. "Info-Krak", tel. 012/413-81-99. 168147

WYPEŁNIANIE nowych formularzy ZUS, kompleksowa obsługa kadrowo-placowa. Po 18.00. 012/654-33-69, 012/423-15-40 611701

Biznes

A. Biuro podatkowo -prawne, pełna obsługa, licencja. Agnieszki 10, 012/422-69-41, 090-24-81-91. 171755

"ABAK" Biuro rachunkowe. Królewska 47. 012/632-77-13, 285-12-85. 611639

AGENCJA Exsecutor, windykacja należności. 012/412-14-67. 611470

AGENCJA "Lider". Odzyski, detektywistyczne, wywiadownia, ochrona, konwoje, konsultacje prawne. 012/416-13-68, 012/411-23-38. 610221

AGENCJA "Magus", odzyski, wywiadownia, detektywistyczne. /012/422-37-50. 611025

AGENCJA "Prokura", długi, wywiadownia, detektywistyczne. 012/421-93-18, 0501-161-970. 173027

BIURO księgowe "Memaks", al. Słowackiego 39. /012/633-49-97. 596858

BIURO poprowadzi księgowość. /012/645-57-01 602453

BIURO rachunkowe (uprawnione). /012/415-86-43. 607869

DŁUGI. Profesjonalna windykacja "Dryl" s.c. 012/429-24-41. 605946

DORADCA podatkowy. /012/266-15-22 wew.223, 0601-48-90-57. 609574

DORADZTWO, Konsultacje. Biznes: inwestycje, projektowanie. 0604-459-457. 603085

DZIAŁAJĄCE gabinety stomatologiczne sprzedam. 0601-473-862. 172769

KANCELARIA prawna, Krakowska 41. Pn.-pt. /15.00-18.00/. /012/269-09-17. 589157

KREDYTY dla firm. 012/267-57-06. 611232

KSIĄŻKI przychodów, rozchodów. /012/266-21-61, 0501-414-398. 172847

KSIĘGI rachunkowe. 0602-785-999. 610922

KSIĘGI rachunkowe, podatkowe. 012/415-33-53. 604293

KSIĘGOWOŚĆ firm, licencja MF. /012/412-86-66. 603206

ODDAM sklep (tania odzież). 012/285-69-46. 173222

ODSTĄPIĘ sklep kosmetyczny. 0601-513-864, 0602-478-151. 604862

OPAKOWANIA blister, nadruki Tampo, wykonuję. 0601-400-687. 170993

PORADY prawne. 012/421-10-30. 173476

POSIADAM lokal (obrzeża miasta), przyjmę przedstwicielstwo, przystąpię do spółki, inne propozycje. 012/656-06-51. 173207

POSZUKUJĘ wspólniczki energicznej, inteligentnej, do prowadzenia pośrednictwa nieruchomości, pracy oraz organizacji kursów. Posiadam lokal i doświadczenie. /012/421-63-41. 609656

PRACE elektrodrążarskie, produkcja form wtryskowych, sprzedam wtryskarki. /012/653-27-34, /012/653-26-21, 0501-38-27-26. 605620

PRYMUS- księgowość, podatki, oferta leasingu./012/643-41-28. 605898

PRZYJMĘ produkcję na prasy do 10 t. Możliwość wykonania narzędzi (wykrojniki) oraz powłok galwanicznych; mosiądz, miedź. 012/658-20-44. 609962

SOLIDNE przedsiębiorstwo przyjmie zlecenia na prace remontowe (suche tynki, malowanie, flizowanie). /012/656-11-46, 0601-55-56-57. 610629

SPRZEDAM kompletną linię technologiczną do produkcji wyrobów cukierniczych i piekarniczych. 012/429-60-49, 012/387-11-29 wieczorem 611786

SZTANCTYGIEL B1, podejmę współpracę. 0501-433-577. 610754

W pełni wyposażony sklep mięsno-wędliniarski w bardzo dobrym punkcie Krakowa odstąpię. 0601-53-33-93. 610598

ZAKŁADANIE firm, pełna obsługa rachunkowo-księgowa, deklaracje, VAT. 012/637-09-57, 012/413-05-35. 603847

ZDECYDOWANIE odstąpię prosperującą restaurację - pizzerię w Bochni. 0604 465-221. 611086

Pożyczki

A. A. A. A. Lombard "Perła" (012)422-03-50, Wielopole 24, al. Słowackiego 1. (012)632-80-06 korale, złoto, srebro, antyki, obrazy, nieruchomości, samochody. 611368

POŻYCZKI dla małych firm
do 30.000 zł
INICJATYWA MIKRO
Kraków, al. Krasińskiego 11a, IVp.,
tel./fax 422-42-57
tel. 422-70-44 w. 131, 132
pn.-pt. w godz. 8-16
4265zm

POŻYCZKI GOTÓWKOWE
012/644-10-85
Kraków, ul. Szybka 9
557/altair

A. Atrakcyjny lombard, os. Teatralne 10 (budynek kina Świt). 0-12/644-58-44. 611513

A. Lombard, ul. Grottgera 6 (równoległa do Mazowieckiej) - wyprzedaż złota. 012/634-22-12 611756

ATRAKCYJNY lombard, udzielanie pożyczek, Długa 76. /012/632-43-66. 608462

ATRAKCYJNY lombard, Długa 5. /012/422-15-54. Pożyczki pod zastaw wszystkiego, także nieruchomości. 608464

BANKOWE pożyczki. 012/267-57-06. 611236

BANKOWE pożyczki; dochody brutto 670,-. /012/421-82-21. 608893

KORZYSTNY lombard, Kalwaryjska 18, naprzeciw "Korony". /012/65-65-150, 0601-56-51-50. 592445

LOMBARD. Legionów 2 (dawna Cekiery) skup RTV, antyki, obrazy, korale. 012/656-40-36. 611926

LOMBARD - Kazimierzowskie 23/5 (za ABC) wyprzedaż złota. 0-12/641-13-77. 611508

LOMBARD, os. Centrum D2. 0-12/643-76-59. 611396

NIEKONWENCJONALNE. /012/634-32-53. 172574

SZYBKIE kredyty. 012/411-52-03. 611418

SZYBKIE pożyczki bankowe. /012/648-78-66, /012/648-78-72 wewn. 360. 599930

UDZIELANIE pożyczek, niskie oprocentowanie. Lombard ul. Szeroka 29, 012/421-19-37. 584394

UDZIELANIE pożyczek, najniższe oprocentowanie, rok założenia 1990, skup RTV, kupon uprawniający do 10% zniżki. Lombard, Kościuszki 17. 012/421-80-59. 591465

ZASTAW, lombard, komis. Kraków, Dąbrowskiego 11. 012/656-34-33. 611787

Różne

ABAŻURY, witraże. 012/643-66-78. 610129

ALE - przyjęcia - wesela! 012/278-36-14. 611716

BRYDŻ towarzyski dla seniorów. /012/415-75-20. 172975

JESTEŚ rozwiedziona? W "Centrum Kobiet" rozpoczyna się grupa dla kobiet, zgłoszenia do 15.02.99. /012/278-46-94, /012/413-20-61. 611096

MAKULATURĘ przyjmę. 012/656-30-27. 605139

NIEZDECYDOWANI, walentynkowa, duża zabawa za małe pieniądze. 012/657-90-63. 610560

ODCHUDZANIE. 012/411-54-11. 173136

ORKIESTRA. /012/647-16-54. 610457

POSZUKUJĘ świadków kolizji najechania Nissana przez Peugeota dn. 30.09.98 na ul. Armii Krajowej. 012/423-43-09. 173198

PROFESJONALNA obsługa przyjęć u klienta. 0604-832-434. 607726

PRZYJĘCIA weselne. 50.00,- /012/412-18-72. 606119

PRZYJMĘ gruz betonowy, ceglany. /012/654-43-58. 610743

PRZYTYJESZ, schudniesz. 012/634-13-58. 171407

TANIE wesela, 70 zł. Restauracja. 012/267-09-50. 173351

TATUAŻ artystyczny, kolczykowanie. Lea 17/1A. /012/632-56-11 przeniesione z Lea 22. 601614

UNIEWAŻNIAM pieczątkę o treści: Wydawnictwo <<scriptum>> Tomasz Sekunda, ul. Mitery 4/42, 30-505 Kraków. Tel. /012/656-24-52. 611860

WALENTYNKOWY bal dla zakochanych na zakończenie karnawału w klimatyzowanych salach bankietowych w Hotelu "Kazimierz", ul. Miodowa 16, /012/421-66-29. 607020

WESELA. 012/659-10-29, 012/266-86-86. 609423

WESELA, bankiety. Hotel "Kazimierz", Miodowa 16. /012/421-66-29. 586746

WESELA, bankiety. Restauracja "Królewska", Grodzka. 012/422-96-94. 173034

WESELA, bankiety, restauracja, tanio. /012/656-29-60. 171886

WESELA, komunie, catering. Perfetto, 012/6564949. 606214

WESELA, komunie, catering Perfetto, 012/656-49-49. 607509

WESELA - profesjonalna obsługa muzyczna. 012/411-40-39. 600003

WESELA, przyjęcia okolicznościowe, profesjonalne pieczenie prosiaków. /012/649-09-81. 608526

WESELNE przyjęcia, restauracja, promocja. 012/648-36-04, 278-29-33, 090-33-05-16. 601413

WESELNE przyjęcia - tanio, bogate menu. 012/411-44-60, 0604-835-444, 0601-400-566. 602460

WESELNE przyjęcia, Wieliczka - 50. /012/278-29-33, 090-33-05-16. 601415

WRÓŻBY. /012/637-12-16. 609149

WRÓŻBY. 0501-472-540. 610786

WRÓŻKA. 0602-82-38-58. 601874

WRÓŻKA Dorota. 012/412-08-61. 173333

Turystyka

ATRAKCYJNE wczasy, rekreacja, odchudzanie, zabiegi, pensjonaty Eden - Mulewicz w Krynicy, 018/4715896 i 0601227339, w Piwnicznej, 018/44-64-140 i 44-64-261 w Mielnie (kryty basen z morską wodą), 0943189735. 611937

AUTOKAROWA komunikacja międzynarodowa. 012/421-77-88. 586165

BIESZCZADY: hotel blisko wyciągów, od 18 zł. 013/461-14-68, 0602-53-55-08. 173412

BUS. 0602-599-660. 611179

BUSY. 0604-875-073. 593046

KRYNICA- kwatery./018/471-27-87. 611826

MIKROBUSY. 012/267-36-09, 0601-95-44-93. 609810

NIEMCY, Austria. Codziennie ekspresowe, koncesjonowane przewozy mikrobusami Ford. 012/266-35-20. 606273

SŁOWACJA, narty, 1, 2 dni. 012/421-87-8. 610718

WCZASY, Poręba. /0-18/331-77-16. 610762

WYNAJEM mikrobusów, cała Europa. 012/266-35-20. 606278

ZAKOPANE- pokoje gościnne centrum. Tel. 018/20-134-92. 611242

Towarzyskie

ABADAN. 090-319-572. 596857

ADISSA. 012/637-24-22. 565545

ADRIANNA. 0603-32-22-57. 611510

AGENCJA. /012/411-62-36. 607317

AGENCJA. /012/656-02-09. 610403

ARS Amandi. /012/413-83-41. 606849

"BOA". /012/421-29-18. 606846

CAŁODOBOWO, Warszawska. 012/423-34-48. 566110

DWUDZIESTOLATKA. 0602-845-029. 611509

DYSKRETNIE. /012/422-23-17. 610883

DYSKRETNIE 636-93-47. 611747

EGZOTYCZNE. 0501-46-98-92. 611515

EWA. 090-321-741. 611421

MĘŻATKI. 0501-178-395. 610833

MĘŻCZYŹNI /090/56-11-50 611755

PANIENKI. /012/657-97-15. 604257

PRYWATNIE 633-18-86. 611749

PUSZYSTA 633-18-86. 611753

STUDENTKI. 012/421-20-85. 602728

STUDENTKI. /012/632-18-53. 600855

012/421-71-60. 171818

012/634-51-82. 611213

012/644-73-29. 607450

0501-182-580. 172740

0501-932-656. 607497

0501-95-29-20. 611211

090-67-47-22. 610444

18-LATKI. 012/656-07-21. 599886

19-LATKI. /012/658-00-04. 590297

Spółdzielnia Mieszkaniowa "HUTNIK"
w Krakowie - Nowej Hucie os.Na Stoku 32A
ogłasza
PRZETARG NIEOGRANICZONY
na niżej wymienione roboty:

1. **Remont instalacji gazowej w budynkach mieszkalnych - badania szczelności.**
2. **Remonty dachów.**
3. **Wykonanie przeglądów pięcioletnich.**
4. **Remonty kominów (instalacje spalinowe i wentylacyjne)**
5. **Remonty balkonów.**
6. **Sprzątanie w zasobach Spółdzielni.**

Bliższe informacje można uzyskać pod numerami telefonów:
645-11-51, 645-39-76.
Termin składania ofert do 15.02.1999 r.
Zarząd S.M."Hutnik" zastrzega sobie prawo unieważnienia przetargu w całości lub w części.

Syndyk masy upadłości Przedsiębiorstwa Budownictwa Mieszkaniowego w Krakowie os.Teatralne 9A
ogłasza
PRZETARG NIEOGRANICZONY PISEMNY
na zbycie nakładów poniesionych przez PBM na wybudowanie nadbudowy 5 mieszkań o łącznej pow. 277,01 m2 na budynku nr 3 przy ul.Basztowej w Krakowie.

Oferty z proponowaną ceną należy składać w zapieczętowanych kopertach z dopiskiem "Przetarg" w siedzibie PBM w terminie 15 dni po ukazaniu się ogłoszenia.
Cena wywoławcza: 54.353,41 zł.
Wadium w wysokości 5.500 zł należy wpłacić gotówką w kasie PBM najpóźniej w 15 dniu po ukazaniu się ogłoszenia.
Zastrzega sie prawo swobodnego wyboru ofert oraz unieważnienia przetargu bez podania przyczyny.
Informacje szczegółowe są udzielane w siedzibie PBM pod nr tel. 644-86-22 w.117.

Szpital Specjalistyczny im. dr Józefa Babińskiego
ogłasza PRZETARG NIEOGRANICZONY
SAMODZIELNY PUBLICZNY ZOZ W KRAKOWIE
30-393 Kraków, ul. Babińskiego 29, tel: 652-43-47, fax: 262-13-35
na wywóz odpadów komunalnych z terenu szpitala
Termin realizacji: II-gi kw. 99r., I-szy kw. 2000r.
Specyfikację istotnych warunków zamówienia (cena 5 zł.), można odebrać w siedzibie zamawiającego.
Upoważnieni do kontaktów z oferentami:
1. Z-ca Dyrektora mgr inż. Adam Słota tel: 652 43 46
2. Kier. Dz. Gosp. mgr inż. Jan Woźniak tel: 652 43 55
Oferty należy składać w zamkniętych i opieczętowanych kopertach z napisem **"PRZETARG - ODPADY" w siedzibie zamawiającego, pokój nr 10.**
Termin składania ofert upływa dnia 01.03.1999 r. o godz. 14.00
Otwarcie ofert w dniu 02.03.1999 r. o godz. 12.00 w siedzibie zamawiającego, budynek administracji.
W przetargu mogą wziąć udział oferenci, którzy spełniają warunki określone w § 19 i 22 Ustawy o zamówieniach publicznych.
D-2240

PRZEDSIĘBIORSTWO WIELOBRANŻOWE „ELTOR"
Sp. z o.o. z siedzibą w KRAKOWIE, ul. Saska 25
sprzeda w drodze
PISEMNEGO PRZETARGU OFERTOWEGO

lp.	Środek transportu	Rok produkcji	Nr rejestracyjny	Cena w zł
1	2	3	4	5
1	POLONEZ 1,55 SLE	1989	KVB 46-09	1600,00
2	FIAT 126p - 650	1987	KVB 46-12	1500,00
3	ŻUK A-11	1988	KKS 96-40	2000,00
4	UAZ - 374	1991	KVB 46-10	4000,00
5	JELCZ 3-W-317	1987	KKS 96-39	8000,00
6	KAMAZ 5411	1981	KVB 45-77	17000,00
7	DŹWIG STAR 66 - ZSH-6	1978	KVB 54-85	3200,00
8	ŚWIDROUSTAWIACZ GAZ 66 BM-302	1977	KVB 46-16	12000,00
9	NACZEPA - ND-160	1981	KVP 17-86	7000,00
10	NACZEPA - ND-160	1980	KVP 18-11	1000,00
11	URSUS C-360	1985	KKU 44-03	7000,00
12	URSUS C-360	1983	KKU 44-04	6500,00
13	URSUS C-360	1966	KKU 44-11	7500,00
14	URSUS C-360	1983	KKU 44-20	6000,00
15	URSUS C-360	1984	KRU 634 D	6500,00

Oferty pisemne z określeniem ceny należy składać w kopertach do dnia 17 lutego br. w sekretariacie PW „ELTOR" przy ulicy Saskiej 25 w Krakowie.
Oferenci zobowiązani są do wpłacenia wadium 10% ceny wywoławczej w kasie „ELTOR" do dnia 16 lutego br.
Ogłoszenie przetargu nastąpi w dniu 17 lutego br. i wywieszone będzie na tablicy ogłoszeń w siedzibie spółki.
Wadium przepada na rzecz PW „ELTOR", jeżeli żaden z oferentów nie zaoferuje ceny określonej w ogłoszeniu lub gdy oferent, którego oferta zostanie przyjęta, uchyli się od zakupu.
Zastrzega się prawo swobodnego wyboru oferenta oraz unieważnienie przetargu bez podania przyczyn.
Ww. środki można oglądać od 10 II do 15 II br. w godz. 8.00 - 13.00. Odbiór ww. środków do 3 dni.
255467

spoko panowie

Tylko teraz Volkswagen **LT** do **15 000** zł taniej.
Możliwe, że nie dla wszystkich wystarczy,
ale SPOKO PANOWIE! Są jeszcze Caddy i Transporter,
w cenach niższych do: 3 000 i 9 000 zł.

Volkswagen.
Wiesz, co masz.

Auto - Special
30-150 Kraków, ul. Armii Krajowej 21, tel. 012/636 79 99

Bełtowski
30-435 Kraków, ul. Zakopiańska 169a, tel. 012/267 39 80

Gładysz i Synowie
33-113 Tarnów - Zgłobice, ul. Krakowska 15, tel. 014/33 24 17

W wyposażeniu seryjnym Volkswagena LT m.in. wspomaganie układu kierowniczego oraz immobiliser.
Zapytajcie Państwo również o specjalną ofertę leasingową firmy AUTO LEASING SA.

DZIENNIK Sportowy

PONIEDZIAŁKOWY DODATEK DZIENNIKA POLSKIEGO Nr 5 (42)

Andrzej Gołota pokonał Jesse Fergusona

Wysoko na punkty

Następnym rywalem olbrzym z Pensylwanii?

Andrzej Gołota wygrał jednogłośnie na punkty 10-rundową walkę z Amerykaninem Jesse Fergusonem, mającym obecnie ringowy rekord – 26 zwycięstw i 18 porażek.

Polski pięściarz zawodowy wagi ciężkiej Andrzej Gołota odniósł kolejny sukces w swej efektownej karierze. W nocy z soboty na niedzielę jednogłośnie wypunktował w Atlantic City 41-letniego Amerykanina Jesse Fergusona. Sędziowie punktowali 100-89, 100-89, 99-90 – wszyscy dla Polaka.

Aktualny bilans profesjonalny 31-letniego Andrzeja Gołoty: 36 walk, 33 zwycięstwa (27 przez nokaut) i trzy przegrane (dwa razy z Riddickiem Bowe' em i raz z Lennoxem Lewisem).

Mieszkający w Chicago brązowy medalista olimpijski z Igrzysk Seul '88 Andrzej Gołota stoczył znakomity pojedynek.

W ostatniej walce wieczoru 26-letni Amerykanin Mike Grant (1,97 m wzrostu, waga 113 kg), utalentowany olbrzym z Pensylwanii, znokautował w dziesiątej rundzie 26-letniego Syryjczyka Abdina. Michael Grant (dotychczas niepokonany w 29 walkach, w tym 21 zwycięstw przez nokaut) jest kolejnym potencjalnym rywalem Andrzeja Gołoty.

Szczegóły – str. 64

Wisła – Unia 3–0

Moskalewicz i Kucharski już strzelają

Piłkarze Wisły Kraków przebywający na zgrupowaniu w Straszęcinie rozegrali czwarty mecz sparingowy. Niedzielnym rywalem krakowian była Unia Tarnów. Wiślacy, mimo że grali bez kadrowiczów – Ryszarda Czerwca, Kazimierza Węgrzyna i Jakuba Wierzchowskiego, wygrali 3-0.

Z dobrej strony pokazał się pozyskany w grudniu z Pogoni Szczecin Olgierd Moskalewicz, który efektownym strzałem z wolnego zdobył pierwszego gola. Na listę strzelców wpisał się także Cezary Kucharski, od środy trenujący wraz z Wisłą. W sprawie pozyskania tego piłkarza Wisła prowadzi negocjacje ze Sportingiem Gijon.

Szczegóły – str. 57

Australian Open

Hingis po raz trzeci

Dotowany sumą 7,4 mln USD turniej tenisowy Australian Open, pierwszy wielkoszlemowy w nowym sezonie 1999, wyłonił parę autentycznych mistrzów singla: 18-letnią Martinę Hingis, Szwajcarkę urodzoną w Koszycach i 25-letniego Jewgienija Kafielnikowa, Rosjanina urodzonego w Soczi.

Martina Hingis zwyciężyła już po raz trzeci z rzędu, a z wygranymi deblowymi ma już sześć tytułów międzynarodowej mistrzyni Australii. Teraz Hingis zapowiada nowy atak – na zdobycie wielkiego szlema.

Turniej w Melbourne miał jeszcze jedną bohaterkę – 19-letnią Francuzkę Amelie Mauresmo, grającą w tenis w innym niż tenisistki, wręcz męskim rytmie uderzeń. Ulegla ona dopiero w finale.

Szczegóły – str. 64

Kierunek Malta

Pierwszy mecz w La Valetta – pojutrze

Wczoraj 13-osobowa kadra piłkarska Polski odleciała na Maltę do La Valetta, na miejscu ma dołączyć do kolegów jeszcze 10 piłkarzy grających w klubach zagranicznych.

– Będziemy trenować i grać na Malcie, mam nadzieje w dobrych warunkach – powiedział trener Janusz Wójcik (na zdjęciu). – *Rozegramy trzy spotkania, dwa oficjalne 3 lutego z Maltą i 10 lutego z Finlandią, ponadto 6 lutego zmierzymy się z Hibernians La Valetta.*

Szczegóły – str. 57

Pingpongistki z Tarnobrzega w finale Pucharu Europy

str. 62

Koszykarka Małopolski

Krystyna Szymańska-Lara z Wisły bez konkurencji!

Rozstrzygnięty został plebiscyt „Dziennika Polskiego" na najlepsze koszykarki roku w Małopolsce. Zwyciężyła bezapelacyjnie zawodniczka Wisły Cristal Krystyna Szymańska-Lara, która wyprzedziła swe koleżanki klubowe: Eugenię Nikonową, Annę Wielebnowską, Ingridę Marazaite oraz utalentowaną zawodniczkę Korony Kraków Annę Serafin.

Szczegóły – str. 61

Sabina Wojtala z oświęcimskiej Unii

Dziesiąta w Europie

Rosjanka Maria Butyrska obroniła w Pradze tytuł mistrzyni Europy solistek w łyżwiarstwie figurowym, w ostatniej konkurencji imprezy. Kolejne dwa miejsca zajęły również reprezentantki Rosji – Sołdatowa i Wołczkowa. Czwarta była Węgierka Poth, piąta – Francuzka Gusmeroli, a szósta Węgierka Sebestyen. Polka, Sabina Wojtala z oświęcimskiej Unii, uplasowała się na wysokiej 10. pozycji.

Niespełna 18-letnia Sabina Wojtala utrzymała dziesiątą pozycję, zajmowaną po programie skróconym. Jadąc program dowolny do muzyki z musicalu „Evita", oświęcimianka zaczęła od udanej kombinacji potrójnego lutza z podwójnym toeloopem. Potem upadła przy potrójnym toeloopie, ale kolejne skoki z trzema obrotami były czyste. Przy rittbergerze Sabina sprytnie uratowała się od podparcia skoku nogą. Nie udała się jej jedynie powtórka toeloopa. Za wartość techniczną programu Polska otrzymała noty w granicach 5,0-5,4, podobne za wrażenie artystyczne.

Dokończenie na str. 58

Sabina Wojtala z trenerką Iwoną Mydlarz-Chruścińską Fot. Marek Mordan

Bachleda nie ukończył...

10 medali na Uniwersjadzie

Dziesięć medali, w tym aż pięć złotych, zdobyła akademicka reprezentacja Polski w zakończonej w sobotę w Popradzie 19. Zimowej Uniwersjadzie. W klasyfikacji medalowej Polska zajęła trzecie miejsce – za Rosją i Austrią. W ostatnim dniu rywalizacji sportowej nasi reprezentanci nie poprawili medalowego dorobku. Uważany za kandydata do medalu, może nawet złotego, Andrzej Bachleda junior, wypadł z trasy slalomu specjalnego na stoku Chopoka.

Korespondencja „Dziennika" – str. 55

Korzeniowski – telewizyjny i popularny

Telewizja Polska zakończyła plebiscyt na najpopularniejszego sportowca 1998 r. Głosami telewidzów zwyciężył mistrz Europy w chodzie sportowym, zawodnik Wawelu Kraków Robert Korzeniowski.

Niedawno Korzeniowski wybrany został najlepszym sportowcem Polski w plebiscycie „Przeglądu Sportowego". (O)

■ **MŚ w KOLARSKICH PRZEŁAJACH.** Amerykanin Mattew Kelly został w Spisskiej Teplicy k. Popradu mistrzem świata juniorów w kolarskim przełaju. Najlepszy z Polaków Piotr Formicki zajął 15. miejsce, ze stratą 2 min 26 sek do zwycięzcy. W kategorii elity wygrał Belg Mario de Clercq, Tadeusz Korzeniewski był 16.

■ **MŚ W SANECZKARSTWIE.** 19-letnia Niemka Sonja Wiedemann zdobyła na torze w Koenigssee tytuł mistrzyni świata w saneczkarstwie. W kategorii mężczyzn mistrzem został Włoch Armin Zoeggeler. Polacy nie startowali.

■ **SOBIESIAK PREZESEM ŚLĄSKA.** Ryszard Sobiesiak, znany biznesman i b. piłkarz wrocławskiego Śląska, wybrany został ponownie prezesem Sportowej Spółki Akcyjnej WKS Śląsk Wrocław na walnym zgromadzeniu tej spółki. Wcześniej odbyło się spotkanie Sobiesiaka z właścicielem Dolnośląskich Browarów Piast – Ryszardem Varisellą na temat ewentualnego zainwestowania pieniędzy w II-ligową drużynę piłkarską Śląska.

■ **REMIS MONTEXU.** W piątej kolejce grupy D Ligi Mistrzyń piłkarek ręcznych aktualny posiadacz superpucharu Europy Ikast FS (Dania) zremisował z MKS Montex Lublin 20-20.

■ **SAKOWICZ MISTRZYNIĄ.** Dwa tytuły mistrzyni Polski kadetek zdobyła tenisistka Wawelu, Joanna Sakowicz. W finale singla pokonała Katarzynę Pągowską (MKT Łódź) 6-2, 6-1, a w deblu Sakowicz i Monika Schneider (Pogoń Konstancin) wygrały z Agatą Kanabus (Mera Warszawa) i Sylwią Domańską (Dąbrowa Górnicza) 6-2, 6-0.

■ **WYSOKA FORMA LEKKOATLETÓW.** Wysoką formą błysnęli na mityngu PZLA w Spale nasi czterystumetrowcy bezpośrednio po przylocie z RPA. Spośród sześciu zawodników trzech uzyskało minima IAAF na halowe mistrzostwa świata. Najlepszy czas 47,35 uzyskał Piotr Haczek, Piotr Rysiukiewicz (Śląsk Wrocław) miał 47,37, Piotr Długosielski (AZS Warszawa) 47,42. **(S)**

Duży Lotek

Losowanie z soboty
3, 5, 8, 19, 45, 46

Twój Szczęśliwy Numerek

16
25, 35, 38,39

Multi Lotek

5, 8, 13, 16, 20, 24, 26, 27, 36, 43, 44, 47, 48, 52, 57, 62, 65, 66, 70, 77

Liga Angielska

1, X, 2, 1, 2, X, 1, 2, 1, X, 1, 1, 1

Ligi Inne

1, 2, 1, 1, 2, 1, 1, 1, 2, 1, 1, X, 1

I runda play off: Tymbark-Podhale – TTS Tychy 7-0

Nie pomógł w bramce Zioła

TYMBARK-PODHALE NOWY TARG – TTS Tychy 7-0 (2-0, 0-0, 5-0). Bramki: Piotr Podlipni 3 (11, 41, 44), Janusz Hajnos 2 (1, 58), Witalij Semenczenko (43), Siergiej Antipow (59.). Kary: Podhale 20; TTS – 12 min. Widzów 1500. Stan pojedynków 1-0 dla Podhala, drugi mecz we wtorek w Tychach.

TYMBARK-PODHALE: Mega – Zamojski, Śmiełowski, Sroka, P. Gil, Puławski – P. Podlipni, Różański – Zb. Podlipni, Tomasik, Łyszczarczyk – Antipow, Koivunoro, Ahlroos – Ćwikła, Semenczenko (do tego ataku na środku dochodził Koivunoro)

Tyszanie odgrażali się, że powalczą w Nowym Targu, ale gospodarze wysoko postawili poprzeczkę i wysoko wygrali 7-0. Gdyby nie świetnie broniący bramkarz gości Zioła, mógł nawet paść wynik dwucyfrowy.

Podhale „postawiło" na nogi prawie wszystkich kontuzjowanych i chorych graczy, na lodzie zobaczyliśmy Hajnosa, Ahlroosa, nie grał tylko mający kłopoty z nogą Szopiński (jeszcze tydzień będzie pauzował). Trenerzy Podhala zdecydowali się na wystawienie w bramce Czecha Megi.

Gospodarze bardzo szybko objęli prowadzenie, już w 39 sekundzie **Hajnos** zmienił kierunek lotu krążka po strzale Zamojskiego. W 11 minucie Hajnos z Różańskim rozegrali krążek za bramką, a formalności dopełnił **Piotr Podlipni**, strzelając z bliska do siatki.

W II tercji sporą przewagę mieli gospodarze, ale Zioła bronił rewelacyjnie, dwukrotnie w sukurs przyszedł mu słupek. Goście atakowali tylko sporadycznie, najczęściej bramce Megi zagrażali bracia Jaroszowie.

W ostatniej odsłonie goście zupełnie opadli z sił i atakujacy non stop gospodarze strzelili jeszcze 5 bramek. Między 41 a 43 minutą dwukrotnie **Piotr Podlipni** (bardzo dobra dyspozycja strzelecka) i Semenczenko pokonali bramkarza Tych. Ostatnie dwa gole padły w ostatnich 3 minutach, zdobyli je Kazach Antipow i Hajnos.

Po tym zwycięstwie sprawa jest jasna – Tymbark-Podhale jest zdecydowanym faworytem w pojedynkach z TTS Tychy. Czy skończy się tylko na trzech spotkaniach?

(AS)

PZU SA KTH – KKH Katowice 4-1

Kibice szóstym graczem

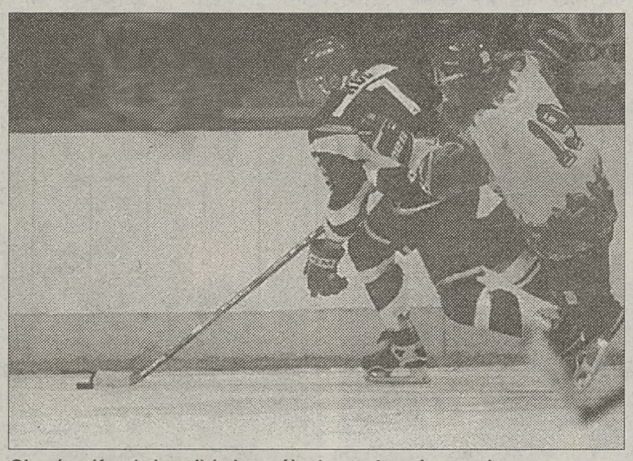

Obrońca Kuc (z lewej) był współautorem trzeciego gola

Fot. Wacław Klag

PZU SA KTH Krynica – KKH 100 % Hortex Katowice 4-1 (1-1, 2-0, 1-0). Bramki: KTH PZU SA: 14 Proszkiewicz, Krzak 24, Zabawa 32, Adamcik 52. **KKH:** 14 Koszowski. **Kary: KTH PZU SA: 4 min, KKH: 4 min. Sędzia:** Krzysztof Rzeżycha z Krakowa. **Widzów**: 3500.

KTH PZU SA: Jaworski – Preček, R. Piekarski, Ślusarczyk, Słaboń, Krzak; Zborilak, Korczak, Proszkiewicz, Suchomski, Piksa; Kuc, Mintel; Voznik, Zabawa, Adamcik, G. Piekarski, Laszkiewicz, Tyczyński, Cieraciew, Chabior.

Kryniczanie przystąpili do tego meczu bardzo skoncentrowani. Mecz wywołał olbrzymie zainteresowanie, przyszło kibicować ponad 3500 osób. Kibice to był szósty zawodnik gospodarzy.

Od pierwszych chwil zaatakowali katecheci. Już w 20 sekundzie Ślusarczyk miał dogodną sytuację do strzelenia bramki. Chwilę później strzela Słaboń. Zawodnicy KKH tylko sporadycznie zagrażają bramce Jaworskiego, czyhając na kontry. W 14 minucie błąd obrony gospodarzy. Ich niezdecydowanie wykorzystuje samotny **Koszowski,** strzelając bramkę.

Piętnaście sekund później bardzo dobra akcja kryniczan. Suchomski mija obronę KKH, objeżdża bramkę gości, podaje do **Proszkiewicza,** a ten wyrównuje.

Druga tercja rozpoczęła się od zdecydowanych ataków zespołu PZU SA KTH. Krzak położył na lodzie bramkarza gości Zająca, mocno strzelił, ale w jego parkany. W 23 minucie Mintel i Laszkiewicz strzelają, jednak Zając znów wspaniale broni. Kontra gości i Jaworski musi wykazać się najwyższymi umiejętnościami, by obronić strzał Koszowskiego. Minutę później Ślusarczyk ograł obronę gości, podał do **Krzaka,** a ten wcisnął krążek między łyżwami Zająca do bramki.

Kolejne minuty to nieustanny atak KTH. Kryniczanie grają jednak zbyt nerwowo i niedokładnie. W 27 minucie błąd obrony gospodarzy. Morawiecki znalazł się tuż przed Jaworskim, ale strzelił obok lewego słupka. W odpowiedzi piękna akcja kryniczan. Krzak podaje do Ślusarczyka, ten mija obrońców, strzela, ale krążek trafia w słupek. Chwilę później na czerwonej linii krążek przejmuje Kuc, podaje między dwóch obrońców katowickich, gdzie znajduje się też **Zabawa**. Napastnik KTH ucieka obrońcom gości, zdobywając trzeciego gola.

Trzecia tercja to atak za atak. W 41 minucie KTH zamyka w tercji obronnej katowiczan. Rozegranie zamka, Zborilak strzela, ale Zając broni. Kontra gości. Sarnik mija krynicką obronę podaje do Szymańskiego, ten ostro strzela, ale Jaworski jest na posterunku. W 52 minucie KTH przeprowadza pozornie niegroźną akcję. Podanie na niebieskiej linii przejmuje **Adamcik**, decyduje się na strzał, a mocno uderzony krążek, ku radości kibiców, wpada do bramki.

Był to dobry ciekawy mecz stojący na niezłym poziomie.

(JEC)

Sportowy ekran

Dziś (poniedziałek) w telewizji polecamy m.in.:

14.30-14.45 i 18.45-19 TV Kraków: Legendy krakowskiej piłki nożnej; **16 RAI TRE**: Milan – Bayern Monachium (II połowa); **18.30-19.30 CANAL PLUS**: Z pierwszej piłki (mag.); **19 TWOJA WIZJA**: Montreal Canadiens – Pittsburgh Penguins (NHL); **19.30-20.30 i 22.30-23.30 DSF**: LaOla (mag. piłkarski); **20.15-21.45 ZDF, 20.30-22 i 0.30-1 EUROSPORT, 23.30-23.45 TVP 1 oraz 0.25-1 TVP 2**: MŚ w narc. alp. (supergigant K); **20.30-22.15 DSF**: Światowa Gala FIFA; **22.35 TVP 2**: Sport telegram; **23-0.30 EUROSPORT**: Eurogole; **23.30-0.30 DSF**: Super Bowl (futbol amer.); **0.45-1.15 DSF**: NHL.

SMS I – Stoczniowiec 6-2

10 minut równej gry

SMS I PZHL WARSZAWA – STOCZNIOWIEC 6-2 (4-0, 1-1, 1-1). Bramki: dla SMS: Copija (11), Trzópek (14), Cholewa (15), Pajerski (20), Cychowski (27), Nikołajew (51); dla Stoczniowca: Sziwrin (21), Przewoźny (60). Kary: SMS – 14; Stoczniowiec – 8 min. Widzów 700.

Tylko przez 10 minut trwała wyrównana gra. Kiedy w 11 min Copija pokonał po raz pierwszy Szczebłanowa, rozwiązał się worek z bramkami. Jeszcze w tej tercji padły 3 gole.

Wygrana SMS była niezagrożona. W zespole warszawskim nie grali Gusow (grypa) i Lipkowski (kontuzja), Stoczniowiec grał bez kilku kontuzjowanych i chorych zawodników.

Przed meczem odbył się pokazowy mecz, w którym grały „gwiazdy" sportu i estrady. W zespole gwiazd w bramce wystąpił prezes Podhala Andrzej Głowiński, który obronił rzut karny strzelany przez głównego sponsora... Podhala Wieńczysława Kowalskiego.

(AS)

Nowa formuła hokejowych MŚ

Finały (16 drużyn) zawsze w lutym

■ 10 najlepszych drużyn zakwalifikowanych z urzędu ■ Eliminacje grupowe o pozostałe 6 miejsc ■ Zniknie podział na grupy A, B, C, D

Prawdopodobnie od przyszłego roku będziemy mieli nową formułę hokejowych mistrzostw świata. Nie będzie podziału na grupy A, B, C, i D. 16 najlepszych drużyn wystąpi w finałach, które mają być rozegrane w lutym z udziałem najlepszych graczy NHL. Będzie to system podobny do tego jaki obowiązuje w futbolu.

– *To jest na razie projekt przesłany przez IIHF* – mówi sekretarz generalny PZHL **Zenon Hajduga.** – *Zakłada on, iż w finałach rozgrywanych zawsze w lutym występować będzie 16 najlepszych drużyn świata. 10 najlepszych zespołów z poprzednich mistrzostw będzie miało zawsze zapewniony udział w finałach bez potrzeby rozgrywania eliminacji. Pozostałe drużyny zostaną podzielone na grupy i rywalizować będą o 6 brakujących miejsc. Na razie nie znamy jeszcze szczegółów tego projektu, bardziej konkretne informacje mamy dostać jeszcze przed majowym kongresem IIHF w Lillehammer. Z tego jednak co wiemy, projekt powinien zostać przeforsowany.*

Zenon Hajduga poinformował nas także o projekcie zgłoszonym przez Stoczniowca, aby po zakończeniu ligi (w marcu) rozgrywać hokejowy Puchar Polski. Inicjatorom chodzi o to, by zespoły w marcu nie przestały grać. – *Badamy ten projekt, zobaczymy, co na to powiedzą kluby* – mówi Hajduga. – *Obawiam się jednak, że projekt nie chwyci, bowiem w Pucharze Polski drużyny musiałaby grać bez najlepszych graczy (kadrowiczów), którzy przygotowywać się będą do hokejowych MŚ grupy „B".*

Od sezonu 1999/2000 ma powstać w Polsce profesjonalna liga zawodowa (8 drużyn). Zarząd zatwierdził regulamin Komisji Tymczasowej ds. Ligi Polskiej.

(AS)

Unia-Dwory – STS Autosan Sanok 4-0

Debiut 18-latka

UNIA-DWORY OŚWIĘCIM – STS SANOK 4-0 (2-0, 1-0, 1-0). Bramki dla Unii: Kwiatkowski 10, Puzio 12, Klisiak 40, Kotoński 49. Kary Unia: 14 min, STS Sanok 28 min w tym 10 dla Pruczkowskiego za niesportowe zachowanie. Sędziował: Zawadzki z Katowic, Widzów ok. 1500 Stan play off: 1-0 dla Unii.

Unia: P. Witek – Czerwik, Kłys; Horny, Karatajew, Malicki – Artiemienko, Piątek; Klisiak – Parzyszek, Puzio – A. Witek, Kuberski; Kotoński, Garbocz, Kwiatkowski oraz Wojciechowski

STS: Lisowski – M. Burnat, Popow; Secemski, Koszkin, Demkowicz – Poliszczuk, Pruczkowski; Lowas, M. Mermer, Radwański – Pomykała, Zubik; Woronin, D. Brejta, G. Mermer oraz G. Brejta

Po raz pierwszy w drużynie seniorów oświęcimskiej Unii wystąpił 18-letni Przemysław Witek, który do tej pory na co dzień występował w sosnowieckiej „Szkółce". Zastąpił on w bramce kontuzjowanego Szabanowa. Trzeba przyznać, że jego debiut wypadł bardzo dobrze. Oświęcimianin był w bramce spokojny, opanowany i wybronił kilka strzałów z dalekiej odległości. W 7 min wykazał się niezłym refleksem po strzale Lowasa, a gromkie brawa od widowni zebrał za wygrany w 50 min pojedynek sam na sam z Koszkinem.

Sanoczanie podeszli do tego meczu jakby przestraszeni klasą przeciwnika i od pierwszych minut zarysowała się przewaga Unii. Listę strzelców otworzył **Kwiatkowski**, który huknął bez namysłu po wygraniu przez Garbocza Bulika. Na kolejną bramkę gospodarze czekali niespełna 2 minuty. Po koronkowej akcji trochę kombinowanej formacji **Puzio** strzałem pod poprzeczkę pokonał Lisowskiego (Unia w przewadze).

II tercja stała na najsłabszym poziomie. Gospodarze zamiast myśleć o poprawieniu wyniku, niepotrzebnie faulowali (Parzyszek, Piątek), a goście nie potrafili wykorzystać osłabienia przeciwnika. Gol **Klisiaka** zdobyty na 6 sekund przed końcem tej tercji choć trochę zrehabilitował postawę drużyny w oczach kibiców. W przerwie trener Sidorenko musiał trochę pokrzyczeć na swoich zawodników i do ostatniego aktu hokeiści Unii przystąpili ponownie skoncentrowani, ale tradycyjnie już zawiodła skuteczność. Dopiero po strzale Kłysa krążek po odbiciu się od szyby wrócił przed bramkę, a gapiostwo Lisowskiego wykorzystał **Kotoński**. Kwiatkowski mógł w tym meczu zamknąć listę strzelców, ale na 10 sekund przed końcem meczu w sytuacji 2 na 1 egoistycznie zachował się Garbocz.

Andriej Sidorenko, trener Unii: – *Po I dobrej tercji w II moi zawodnicy zagrali „prywatny" hokej. Więc w przerwie musiałem im powiedzieć trochę gorzkich słów. Postawiłem na Witka, bo Kuszaj nie wykorzystał swojej szansy.*

Zygmunt Wójcik, trener STS: – *W naszej grze było widać brak kontaktu z klasowym przeciwnikiem. Wyraźnie odczuwaliśmy brak w bramce Wawrzkiewicza i nie mogliśmy iść na oślep do przodu. Drużyna musiała wspomóc Lisowskiego.*

JERZY ZABORSKI

Z koszar do domu

Korespondencja „Dziennika" ze Słowacji

Studenci, którzy brali udział w 19. Zimowej Uniwersjadzie, zostali skoszarowani w Akademii Wojskowej w Liptowskim Mikulaszu. Stąd wyruszali na swoje bitwy, które toczyły się aż na 9 arenach. Dla kogoś, kto obserwował zmagania studentów przed 6 laty, gdy większość konkurencji odbywała się w jednym mieście, w Zakopanem, pomysł na ciągłe przemieszczanie się z miejsca na miejsce nie był godzien pochwały.

Słowacy musieli zakwaterować 1408 studentów i członków ekip. To rekord w historii Uniwersjad. Organizatorzy 9-dniowej imprezy w słowackich Tatrach chwalą się - przed dwoma laty w koreańskim Muju-Chonju było o dwóch uczestników mniej. Jeśli wziąć pod uwagę samych studentów (bez trenerów i działaczy) statystyki są jeszcze bardziej korzystne dla Słowaków (929 wobec 877 w Korei Płd.). Te fakty posłużyły Rochowi Campanie, sekretarzowi generalnemu FISU, do wyrażenia ogólniejszej myśli: - *W czasie trwania Uniwersjady odbywały się zawody Pucharu Świata w biatlonie i w konkurencjach alpejskich oraz mistrzostwa Europy w łyżwiarstwie figurowym. A mimo to wielu studentów reprezentujących światowy poziom wybrało przyjazd do Słowacji. To wiele mówi o ich motywacji i akceptacji dla naszych ideałów.*

Wśród tych, o których mówił Campana, byli np. polscy biatloniści: Tomasz Sikora, Agata Suszka i Adrianna Babik. I akurat z tymi trzema nazwiskami wiąże nas najwięcej miłych wspomnień z zakończonej w sobotę imprezy. Sikora zdobył indywidualnie 3 medale (dwa złote i srebrny), najwięcej w naszej ekipie, Suszka po pechowym początku finiszowała zwycięstwem na własny rachunek i trzecim miejscem w sztafecie. Do tego ostatniego sukcesu przyczyniła się także Babik, która w debiutanckim biegu na 15 km wśród seniorek zdobyła „srebro".

Wśród triumfatorów byli także **Łukasz Kruczek** (na obiekcie K90) i **Małgorzata Kukucz**, najlepsza w snowboardowym gigancie i trzecia w boardercsrossie. Do trzeciego medalu, w half pipe, zabrakło jej 0,1 punktu. Brązowy medal wywalczyła para taneczna **Agata Błażowska - Marcin Kozubek**. Zdobyliśmy 5 medali złotych, 2 srebrne, 3 brązowe, po pięć 4. i 5. miejsc i cztery 6., co dało nam 3. pozycję w klasyfikacji medalowej, a 5. w klasyfikacji ekip (103 pkt), wygrali Rosjanie.

Największe rozczarowanie przyniósł występ Andrzeja Bachledy. On sam nie ukrywał, że jego celem jest wywalczenie przynajmniej jednego miejsca na podium. Po zaledwie 11. pozycji w gigancie, liczył na slalom, który jest jego koronną konkurencją. Nie ukończył jednak pierwszego przejazdu.

Bardzo dobrym wynikiem było 4. miejsce **Kingi Różańskiej** w slalomie. Mamy też grupę młodszych dziewcząt, która czyni spore postępy. Rozczarowały natomiast biegaczki, znacznie bliżej czołówki wśród biegaczy był Janusz Krężelok.

Końcowa klasyfikacja medalowa

1. Rosja	8	11	10
2. Austria	7	2	0
3. Polska	**5**	**2**	**3**
4. Słowacja	4	7	7
5. Japonia	4	5	6
6. Ukraina	4	1	2
7. Włochy	4	0	1
8. Chiny	3	5	6
9. Bułgaria	3	0	1
Francja	3	0	1
11. Białoruś	2	2	3
12. Szwecja	2	1	2
13. Kanada	1	2	1
14. Niemcy	1	0	3
15. Szwajcaria	0	4	0
16. USA	0	2	0
17. Słowenia	0	2	1
Czechy	0	2	1
19. Belgia	0	1	0
Hiszpania	0	1	0

W Uniwersjadzie startowało 47 krajów.

Ci, którzy wracają do domów z medalami, zapamiętają chwilę ich wręczania na długo. Pozostali, a tych była większość, będą raczej wspominać atmosferę, jaka wytworzyła się podczas rywalizacji i w czasie wolnym od startów. **Część bawiła się dobrze, ale większość spośród tych, z którymi rozmawialiśmy, nie była zachwycona.** - *Było nudno. Wie pan, jak to na Słowacji* - stwierdził wręcz Rafał Skarbek-Malczewski z Zakopanego. - *W studenckiej wiosce były wprawdzie dyskoteki, ale ja na żadnej nie byłem* - dodał. W podobnym duchu wypowiadali się nasi alpejczycy. Grzegorz Majcher mógł snuć porównania z Uniwersjadą w Muju. - *Koreańczycy zorganizowali ją lepiej. Ale standard zakwaterowania był podobny.* Studenci mieszkali w pokojach 2-,3-osobowych, dwa tworzyły wraz z łazienką jeden apartament. Andrzej Bachleda, który przez lata startów odwiedził już niejeden hotel na kilku kontynentach, stwierdził: - *Warunki pobytu były przyzwoite. Nie ma co narzekać, w końcu była to tylko wojskowa akademia...*

Gdy Słowacy organizowali Uniwersjadę w 1987 roku, studenci nie mogli mieszkać w kompleksie budynków na przedmieściach Liptowskiego Mikulaszu. Akademia powstała bowiem dopiero w 1993 roku, była jedną z pierwszych inicjatyw młodego państwa słowackiego. Jest jedyną w tym kraju uczelnią wojskową na poziomie uniwersyteckim kształcącą ekspertów z wszystkich dziedzin wojskowości, za wyjątkiem lotnictwa. Na rozległy obiekt i jego otoczenie składają się, poza akademikiem i salami wykładowymi, m.in. 50-metrowy basen, kilkanaście sal gimnastycznych, centrum fitness, korty tenisowe. Akademia szczyci się, że jej studenci osiągają bardzo dobre wyniki sportowe. Na przykład Miriam Peschlova została w ubiegłym roku wicemistrzynią Europy w kulturystyce.

Być może w oddanym przez nią na użytek uczestników Uniwersjady pokoju mieszka Bachleda, który jak może, unika skoszarowania we Francji. Ma już 23 lata i jako mieszkaniec St. Gervais podlega służbie wojskowej w tym kraju. - *Upominają się o mnie co roku* - przyznaje alpejczyk - *i co roku wymyślam coś, żeby odsunąć to od siebie. Normalnie dla sportowców stosują taryfę ulgową. Przydzielają ich do kompanii sportowej, co oznacza 10-dniowe ćwiczenia. Na tym praktycznie wojsko się kończy. W taki sposób zaliczył je np. mój szwagier, Stephane Exartier. Ale w stosunku do mnie postępują inaczej, gdyż reprezentuję barwy Polski. I sam nie wiem, jak to się skończy.*

Nad imprezą w Tatrach unosił się więc duch armii, ale niesprawiedliwością byłoby stwierdzenie, że to była zmilitaryzowana Uniwersjada. Nikt nikogo nie terroryzował, nie było przemocy, zwiększona ilość policji i patroli na drogach tylko zwiększała poczucie bezpieczeństwa. Organizatorzy najbardziej obawiali się wybryków ekologów, którzy postanowili wykorzystać najazd gości z całego świata do zademonstrowania swej nieprzychylności względem idei olimpiady w Tatrach. Nie był to protest zbyt nasilony, bo początek Uniwersjady zbiegł się w czasie z ogłoszeniem raportu MKOl o sześciu kandydatach do organizacji igrzysk 2006 r. Dla większości stało się jasne, że ilość zastrzeżeń wniesionych przez ekspertów do słowackich Akt Kandydatury w zasadzie przekreśla szanse Popradu na wygranie tego wyścigu.

KRZYSZTOF KAWA

Duch Stenmarka

Bachleda bez medalu, Wądrzyk jedynym Polakiem, który ukończył sobotni slalom

Nad Chopokiem unosił się w sobotę duch Ingemara Stenmarka, słynnego szwedzkiego alpejczyka, który właśnie w Demanovskiej Dolinie, podczas ME juniorów w 1974 roku, po raz pierwszy pokazał światu swe wielkie możliwości. Liczyliśmy, że od soboty stok w Jasnej będzie się nam raczej kojarzył z osobą Andrzeja Bachledy juniora.

Bachleda wrócił jednak do kraju niepocieszony. **Po 11. miejscu w czwartkowym gigancie, w sobotę nie ukończył pierwszego przejazdu slalomu.** Wylatuje więc do kalifornijskiego Vail w kiepskim nastroju, pozostaje tylko mieć nadzieję, że tej porażki nie będzie rozpamiętywał zbyt długo. Na rozpoczynających się właśnie MŚ chce odegrać bardziej znaczącą rolę. - *Liczę, że w slalomie uda mi się przedrzeć do pierwszej dziesiątki. W tej konkurencji, gdy chce się osiągnąć maksymalny efekt, trzeba zjeżdżać ostro. A wtedy nie można wykluczyć takich zdarzeń, jak złapanie nartami tyczki czy wypadnięcie z trasy* - powiedział przed odlotem.

Wobec powyższego najlepszy wynik wśród Polaków w konkurencjach alpejskich uzyskał Filip Gocman z Krakowa, który był 10. w zjeździe, natomiast najlepszym w slalomie i kombinacji został Bartłomiej Wądrzyk. W sobotę po pierwszym przejeździe student II roku krakowskiej AWF zajmował 27. lokatę. - *W drugim, zaraz na początku, popełniłem błąd, straciłem rytm jazdy i szansę na dobry czas* - stwierdził. - *Wyglądało to tak, jakby nagle stanął, myślałem, że nie dojedzie do ścianki* - opisał zdarzenie obrazowo jeden z opiekunów w polskiej ekipie.

Ścianka, to był spory fragment stoku, którego poprawne przejechanie było sztuką nie lada. Obok, równolegle do wytyczonej trasy, prowadził szlak narciarski oznaczony kolorem czarnym. Każdy narciarz-amator wie, że oznacza to wyjątkową skalę trudności. Nikt bez potrzeby się na taką trasę nie zapędza. Łagodniejszy górny odcinek wielu zwodził, problem zaczynał się później. Wcale nierzadki był widok osób, które zsuwały się bokiem po lodzie centymetr po centymetrze. Byli też tacy, którzy zabierali narty na ramię i po prosty schodzili.

Na takim właśnie odcinku wyleciał z trasy Bachleda i większość z pozostałych naszych alpejczyków. **I przejazdu nie ukończyli Filip Gocman i Paweł Chaja, II - Jakub Malczewski i Grzegorz Majcher.** Poprawnie zjechał tylko Wądrzyk. **Mimo wspomnianego błędu w drugiej próbie awansował na 22. pozycję.** Jedno miejsce wyżej został sklasyfikowany w kombinacji (był 36. w zjeździe, 46. w supergigancie, 51. w gigancie).

W sobotę najszybciej dwa przejazdy złożone z 56 i 57 tyczek pokonał znany ze startów w Pucharze Europy i Świata Kilian Albrecht. Austriak nadrobił 0,1 sek. straty, jaką miał na półmetku do Czecha Tomasa Krausa.

W ostatnim dniu rozegrano także bieg mężczyzn na 30 km techniką dowolną. Zwyciężył Białorusin Siergiej Dalidowicz, a Janusz Krężelok znów był bliski czołówki (8. pozycja). Dla gospodarzy 9-dniowych zawodów prawdziwym finałem był mecz o złoty medal w hokeju (3. miejsce zdobyła Kanada po wygraniu z Rosją 5-1). Przy stanie 3-3 Słowacy non stop nacierali na ukraińską bramkę, lecz ta do końca pozostała nie zdobyta. Potrzebna była dogrywka. 3-tysięczna publiczność, która wypełniła halę w Popradzie do ostatniego miejsca, dała prawdziwy koncert na głosy. Nie pomogło. Bramkę zdobyli Ukraińcy. Kilka minut później na lodowisku odbyła się ceremonia zakończenia 19. Zimowej Uniwersjady. Znów, jak na inauguracji, zabrzmiał hymn „Gaudeamus", a później obserwowaliśmy fantazyjne tańce i laserowy show. **Za 2 lata następna Uniwersjada, o którą stara się m.in. Zakopane.**

Slalom specjalny mężczyzn: 1. Albrecht (Austria) 1.31,64, 2. Kraus (Czechy) 1.32,04, 3. Vidal (Francja) 1.32,53... 22. Bartłomiej Wądrzyk 1.40,34.

Kombinacja alpejska: 1. Lewen (Szwecja) 429 pkt, 2. Lanziner (Austria) 372, 3. Lundstroem (Szwecja) 371... 21. Wądrzyk 249, 29. Filip Gocman 205, 41. Paweł Chaja 174, 43. Jakub Malczewski 165.

Bieg mężczyzn na 30 km stylem dowolnym: 1. Dalidowicz (Białoruś) 1:16.16,1, 2. Razniszin (Rosja) 1:16.48,4, 3. Jurco (Słowacja) 1:19.05,9... 8. Janusz Krężelok 1:19.58,7, 16. Marcin Roszkowski 1:21.30,6, 30. Damian Ciborowski 1:26.04,0, 33. Piotr Bryja 1:27.06,6, 46. Krzysztof Skorupa 1:31.18,6.

KRZYSZTOF KAWA, JASNA

Willingen: 23. lokata Matei

Po raz drugi Noriaki Kasai

Noriaki Kasai Fot. PAP/CAF

Niemieckie Willingen okazało się bardzo szczęśliwe dla Japończyka Noriaki Kasai, który po zwycięstwie w piątek, triumfował także w niedzielę przed Austriakiem Andreasem Widhoelzlem i Kazuyoshi Funakim. Na 23. miejscu Robert Mateja.

Kasai jest w wielkiej formie, wygrywa drugi konkurs z rzędu. 26-letni Japończyk (nie zmieścił się w ekipie na Nagano!) w obu próbach oddał dalekie i piękne stylowo skoki (127 i 128 m).

Znakomitym drugim skokiem na 128 m (pierwsza próba 124,5 m) na 2. miejsce awansował Austriak Widhoelzl, na 3. był Funaki (126,5 i 124,5 m). Zawiedzeni byli nieco Niemcy, Martin Schmitt był drugi po I serii (125 m), ale w drugim skoku miał pecha, mocno powiało z tyłu i w tych warunkach Schmitt nie był w stanie skoczyć dalej (120,5 m). Lider PŚ Ahonen był po I serii 5. (122,5 m), a w drugiej próbie przy skoku na 122 m miał, na szczęście niegroźny upadek i znalazł się na 14. miejscu. Jakby nieco odrodził się Peterka - 11 miejsca.

Do głównego konkursu awansowało 3 Polaków, do 30-osobowego finału tylko Robert Mateja. Po I serii był 30 (105 m, ale przy bardzo niekorzystnym wietrze, z tyłu), druga próba była znacznie lepsza (113 m) i Robert przesunął się na 23. miejsce. Wojciech Skupień skoczył 101,5 m, Adam Małysz 100,5 m.

Sobotni konkurs drużynowy bezapelacyjnie wygrała Japonia. Ciekawe, iż z zespołu, który przed rokiem zdobył „złoto" w Nagano, został tylko Funaki, uzupełnili go Kasai, Miyahira i Yoshioka (zastąpili Haradę, Okabe i Saitoha).

Spodziewano się, że o prymat walczyć będą z Japończykami Niemcy, tymczasem gospodarze przegrali także z Austriakami. O porażce Niemców zdecydował upadek w I serii Hannawalda przy bardzo dalekim skoku (131,5 m) oraz słabsza dyspozycja w drugiej próbie Thomy (tylko 107,5 m). W zespole austriackim (bez Goldbergera, Hoellwartha) świetnie skakał nestor ekipy, zwycięzca z Zakopanego, 29-letni Horngacher.

Najlepszym zawodnikiem indywidualnie był **Schmitt**, dwa bardzo dalekie i piękne skoki powyżej 130 m (132 i 131). Dzień wcześniej Martin obchodził swoje 21. urodziny. - *Czuję się znakomicie, mistrzostwa świata w Ramsau mogłyby się zacząć już jutro* - powiedział po konkursie.

Polska czwórka (**Mateja, Małysz, Skupień** oraz **Młynarczyk**, który zastąpił występującego na Uniwersjadzie Kruczka) na 8. miejscu. Nasi reprezentanci przegrali 7. miejsce o 1,4 pkt. Wystarczyło, aby jeden z naszych skoczków skoczył o jeden metr dalej, a bylibyśmy przed Szwajcarami. Wydaje się, że na MŚ w Ramsau, przy dobrym dniu, Polacy mogą powalczyć o 6.-7. miejsce.

Niedziela: 1. Kasai (Japonia) 261 pkt (127 + 128); 2. Widhoelzl (Austria) 257 (124,5 + 128); 3. Funaki (Japonia) 256,3 (126,5 + 124,5); 4. Schmitt (Niemcy) 243,9 (125 + 120,5); 5. Hannawald (Niemcy) 233,6 (120,5 + 119); 6. Ingebrigtsen (Norwegia) 232,1 (119,5 + 120)...14. Ahonen (Finl.) 213,1 (122,5 + 122); 23. **Mateja** 188,4 (105 i 113); 38. **Skupień** 80,2 pkt (101,5 m); **40. Małysz** 78,9 (100,5).

Konkurs drużynowy: 1. Japonia (Yoshioka 124+109,5; Miyahira 126 + 119; Kasai 129+129; Funaki 123,5+124,5) 976,5 pkt; 2. Austria (Schwarzenberger 119+112,5; Loitzl 119,5+113; Horngacher 125+130,5; Widhoelzl 119,5+109,5) 903,8; 3. Niemcy (Hannawald 131,5 z upadkiem + 126,5; Jaekle 106,5+113,5; Thoma 119,5+107,5; Schmitt 132+131) 896,9; 4. Norwegia 813,2; 5. Finlandia 805,5; 6. Słowenia 785,3; 7. Szwajcaria 681; 8. **Polska (Młynarczyk, Skupień, Małysz, Mateja)** 679,6; 9. Czechy - 677,3; 10. Francja 607.

Klasyfikacja PŚ: 1. Ahonen 1349 pkt; 2. Schmitt 1188; 3. Funaki 1143; 4. Kasai 1033; 5. Widhoelzl 768; 6. Hannawald 583; 43. **Mateja** 44 pkt. **Puchar Narodów:** 1. Japonia 4295 pkt; 2. Niemcy 2977; 3. Austria 2712; 4. Norwegia 1880; 5. Finlandia 1711; 10. Włochy i **Polska** po 89.

(AS)

Reprezentacja na narciarskie MŚ juniorów

Nasza „15"

Wczoraj wyjechała do Saalfelden na narciarskie MŚ juniorów w konkurencjach klasycznych 15-osobowa reprezentacja Polski. Kierownikiem ekipy jest szef wyszkolenia konkurencji klasycznych w PZN Marek Siderek.

Oto skład reprezentacji, skoczkowie: Grzegorz Sobczyk (Start Zakopane), Marcin Bachleda (WKS Zakopane), Maciej Maciusiak (TS Wisła Zakopane), Marcin Maciaś (LKS Klimczok), Tonisław Tajner (KS Wisła Wisła), kombinatorzy norwescy: Mariusz Chrapek (TS Wisła Zakopane) i Rafał Kuchta (WKS Zakopane), biegaczki: Jolanta Sutor (Wierchy Rabka), Alicja Brudny (KS Wisła Wisła), Magda Oleksiuk (Supraślanka), Eliza Średniawa (Śnieżka Karpacz), biegacze: Czesław Haratyk (MKS Istebna), Marek Kaczmarczyk i Tomasz Kałużny (obaj NKS Trójwieś Beskidzka), Maciej Kreczmer (BBTS Bielsko).

Na co możemy liczyć w Saalfelden? Przed rokiem polskie juniorki i juniorzy zbierali „baty". Teraz też nie mamy co liczyć na jakieś sukcesy. Najlepszy poziom, jak się wydaje, prezentują skoczkowie. Indywidualnie miejsce w pierwszej „10" byłoby dobrym wynikiem. **(AS)**

Anglia: Arsenal lepszy w derbach ■ Manchester United na czele

Porażka lidera

W najciekawiej zapowiadającym się meczu ekstraklasy aktualny mistrz kraju i zdobywca Pucharu Anglii, Arsenal wygrał na własnym stadionie z liderem tabeli Chelsea 1-0. Derby Londynu nie przyniosły jednak spodziewanych emocji. Dużo było walki, starć, zadziorności w grze, ale brakowało efektownych akcji i strzałów. Jedynego gola gospodarze zdobyli w 32 min po golu Holendra Bergkampa.

Porażkę Chelsea wykorzystał Manchester United, który wygrał z beniaminkiem Charlton 1-0.

Newcastle pokonał dotychczasowego wicelidera tabeli Aston Villa 2-1. Prowadzenie dla gospodarzy uzyskał głową Shearer. Na 2-0 podwyższył wynik Kecbaja, który celnie strzelił z 10 metrów. Goście odpowiedzieli „bombą" Mersona zza pola karnego. Szansę na trzeciego gola dla Newcastle miał Shearer, ale tym razem jego „główka" poleciała nad poprzeczką.

Blackburn – Tottenham 1-1 (1-0), Jansen 43 – Iversen 61, czerwona kartka: Wilcox (Blackburn) 61; **Coventry – Liverpool 2-1 (0-0)**, Boateng 60, Whelan 71 – McManaman 86; **Everton – Nottingham 0-1 (0-0)**, van Hooijdonk 51; **Middlesbrough – Leicester 0-0; Newcastle – Aston Villa 2-1 (2-0)**, Shearer 4, Kecbaja 27 – Merson 61; **Sheffield Wed – Derby 0-1 (0-0)**, Prior 54, czerwona kartka: Srnicek (Sheffield) 57; **Southampton – Leeds 3-0 (1-0)**, Kachloul 31, Oakley 62, Ostenstad 86; **Wimbledon – West Ham 0-0**; **Arsenal – Chelsea 1-0 (1-0)**, Bergkamp 32; **Charlton – Manchester United 0-1 (0-0)**, Yorke 89.

Najlepsi strzelcy: 13 – Owen (Liverpool), 12 – Dublin (Aston Villa) i Yorke (MU), 10 – Ricard (Middlesbrough), Hasselbaink (Leeds) i Cole (MU), 9 – Zola (Chelsea) i Fowler (Liverpool).

1. Manch. U.	23	44	50-26
2. Chelsea	23	43	34-19
3. Aston Villa	23	43	35-22
4. Arsenal	23	42	24-11
5. Leeds	23	36	36-23
6. Liverpool	23	35	44-28
7. Wimbledon	23	35	29-33
8. Derby	23	34	23-20
9. West Ham	23	33	25-31
10. Middlesb.	23	32	32-28
11. Tottenham	23	30	29-31
12. Leicester	23	30	25-27
13. Newcastle	23	28	28-32
14. Shef. Wed	23	26	25-23
15. Everton	23	24	13-25
16. Coventry	23	23	23-32
17. Blackburn	23	22	22-30
18. Southamp.	23	20	23-46
19. Charlton	23	17	26-37
20. Nottingh.	23	16	19-41

McManaman w Realu

Steve McManaman zgodził się przejść do **Realu Madryt**. Podpisze on 5-letni kontrakt z Realem, począwszy od 1 lipca br., w dzień po wygaśnięciu obowiązującej go obecnie umowy z Liverpoolem. Reprezentacyjny pomocnik Anglii powiedział: - *Jest mi bardzo smutno opuszczać Liverpool. Jednak możliwość gry w Realu, aktualnego klubowego mistrza Europy i świata, jest zbyt atrakcyjna, by ją odrzucać.*

I liga

Bolton – Norwich 2-0, Crewe – Sheffield U. 1-2, Huddersfield – Bristol 2-2, Ipswich – Port V. 1-0, Oxford – Barnsley 1-0, QPR – Portsmouth 1-1, Stockport – Wolverhampton 1-2, Swindon – Bury 1-1, Tranmere – Crystal P. 3-1, Watford – Sunderland 2-1, WBA – Grimsby 1-1, Birmingham – Bradford 2-1.

1. Sunderland	29	60	60-21
2. Bradford	29	53	53-32
3. Bolton	28	52	53-33
4. Birmingham	29	52	45-27
5. Ipswich	29	51	38-19
6. Watford	30	49	46-39
7. Grimsby	29	48	34-30
8. West B.	30	46	53-45
9. Wolves	29	44	39-29
10. Huddersfield	29	43	42-47
11. Norwich	28	42	43-39
12. Sheffield Utd	29	41	44-47
13. Barnsley	29	37	37-36
14. Crystal	29	35	41-51
15. Swindon	29	35	40-46
16. Tranmere	29	34	37-41
17. Queens P.	29	32	32-39
18. Bury	29	31	27-39
19. Portsmouth	29	30	36-45
20. Stockport	29	30	34-39
21. Oxford	29	28	30-51
22. Bristol	29	26	40-57
23. Port Vale	29	25	29-53
24. Crewe	29	21	32-60

(FIL)

Włochy: co się dzieje z Juve?

„Główki" Bierhoffa

Na czele tabeli bez zmian, wygrały swoje mecze lider Fiorentina (z Vicenzą 3-0) i wicelider Lazio (na wyjeździe z Bari 3-1). Coraz bliżej czoła jest Milan, straciły punkty Parma i Roma (ta ostatnia z „czerwoną latarnią" tabeli Empoli), coraz dalej w tabeli Juventus po porażce w Cagliari (7 lokata).

Lider pewnie pokonał Vicenzę 3-0. Gospodarze stale atakowali, w 39 min cudowna akcja Brazylijczyka Edmundo i Falcone, z jego podania, zdobywa gola. W 3 minuty później Batistuta idealnie zagrał do obrońcy Torricelliego i było 2-0.

W 83 minucie swoją 18. bramkę w tym sezonie strzelił Batistuta. Po krótko rozegranym wolnym Argentyńczyk strzelił jak z armaty z 20 metrów i piłka znalazła się w siatce. Wyjątkowej urody bramka!

Ciekawy mecz w Mediolanie, gdzie zwycięstwo Milanu 3-2 nad coraz lepiej spisującą się w lidze Salarnitaną oglądało 60 tys. widzów. Wygraną gospodarzom zapewnił Niemiec Bierhoff, który jest w Europie niedoścignionym, jeśli idzie o grę głową. W 3 minucie efektowną „główką" pokonał bramkarza gości, w 60 minucie, choć był atakowany przez dwóch obrońców Salernitany, też celnie strzelił głową. Goście walczyli dzielnie, a w 14 minucie prowadzili nawet 2-1, Del Grosso oddał strzał życia z ponad 25 metrów. W zespole Milanu nie grali kontuzjowani bramkarz Rossi i Albertini.

Zawiodła swoich kibiców Roma, grała z najsłabszą drużyną tabeli. Prowadziła od 55 minuty po bramce Brazylijczyka Paulo Sergio, goście wyrównali już w przedłużonym czasie gry.

Zawód także w Parmie, gdzie Venezia długo prowadziła 2-1 po dwóch golach Maniero. Gospodarze dopiero w 85 minucie uratowali jeden punkt, bramkę na 2-2 strzelił wprowadzony w 63 minucie Chiesa.

W dół tabeli stacza się Juventus, przegrał w Cagliari, a porażka gości mogła być wyższa, w 59 minucie bramkarz Juve Peruzzi obronił jednak karnego strzelanego przez Muzziego.

Wyniki: **Bari – Lazio 1-3** (Knudsen 72 – Lombardo 21, Vieri 35 i 86), **Cagliari – Juventus 1-0** (Barreta 17), **Fiorentina – Vicenza 3-0** (Falcone 36, Torricelli 39, Batistuta 83), **Milan – Salarnitana 3-2** (Bierhoff 3 i 60, Weah 25 – Giampaolo 7, Del Grosso 14), **Parma – Venezia 2-2** (D. Baggio 16, Cheisa 85 – Maniero 45 i 52), **Perugia – Sampdoria 2-0** (Kaviedes 20, Matrecano 25), **Piacenza – Inter 0-0**, **Roma – Empoli 1-1** (Paulo Sergio 55 – Cerbone 90).

1. Fiorentina	19	41	37-18
2. Lazio	19	38	40-21
3. Milan	19	36	31-23
4. Parma	19	34	33-17
5. Inter	19	31	37-26
6. Roma	19	28	38-27
7. Juventus	19	27	20-19
8. Bologna	18	25	22-16
9. Bari	19	25	24-23
10. Udinese	18	24	22-27
11. Cagliari	19	23	30-23
12. Perugia	19	22	26-33
13. Piacenza	19	19	25-31
14. Verona	19	19	19-26
15. Salernit.	19	16	17-32
16. Vicenza	19	16	10-25
17. Sampdoria	19	16	17-35
18. Empoli	19	15	16-28

Najlepsi strzelcy: Batistuta (Fiorentina) 18 goli, Muzzi (Cagliari) 12.

(AS)

Skandalista Glenn Hoddle

Glenn Hoddle, trener piłkarskiej reprezentacji Anglii wywołał głosy żądające jego dymisji swą wypowiedzią dla dziennika „The Times" na temat reinkarnacji.

Według **Glenna Hoddle'a**, osoby upośledzone fizycznie i umysłowo płacą za grzechy popełnione w poprzednim życiu. - *Zbieramy to co zasialiśmy. Ty i ja mamy dwie nogi, dwie ręce i umysł, który funkcjonuje. Ale niektórzy są upośledzeni z jednego powodu - karma pochodzi z poprzedniego życia* - powiedział Hoddle. Wśród protestujących, domagających się odsunięcia Hoddle'a od wszystkich funkcji publicznych, znalazła się m.in. Freda Murray, prezes Stowarzyszenia Pomocy Osobom Niepełnosprawnym. Nazwała ona wypowiedź Hoddle'a *„skandaliczną"*. Także niektórzy działacze sportowi żądają ukarania szalonego Hoddle'a. Selekcjonera wziął w obronę rzecznik Angielskiej Federacji Piłkarskiej, który oświadczył, że Hoddle jest znany jako *„obrońca osób upośledzonych, który brał udział w wielu pożytecznych akcjach"*.

(PAP)

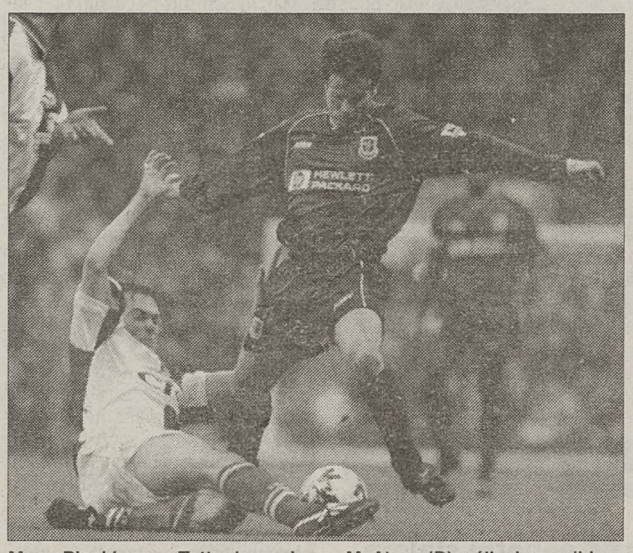

Mecz Blackburn – Tottenham: Jason McAteer (B) wślizgiem odbiera piłkę Andy'emu Sintonowi Fot. PAP/EPA

6 wykluczeń

Hiszpania: czerwono

Barcelona – Racing Santander 3-2 (2-1), Merino 22 sam., F. de Boer 45, Cocu 82 – Sanchez 28, Munitis 49, czerwone kartki: F. de Boer 64 – Mellberg 30; **Valladolid – Extremadura 0-0**, czerwone kartki: Calvo 2, Marcos 84 – Viaud 29. **Athletic Bilbao – Real Saragossa 2-0 (1-0)**, Etxeberria 9, Guerrero 60; **Atletico Madryt – Valencia 1-2 (1-2)**, Romero 17 – Lopez 12, Angulo 27; **Real Betis – Alaves 1-0 (0-0)**, Filipescu 78; **Mallorca – Salamanca 1-0 (0-0)**, Garcia 53; **Oviedo – Real Sociedad 2-1 (0-0)**, Ania 49, Valdes 65 karny – Idiakez 85; **Villarrel – Real Madryt 0-2 (0-0)**, Morientes 73 i 90, czerwona kartka: Oscar Tellez (Villarreal) 54.

Oto czołówka tabeli:

1. Barcelona	20	37	43-24
2. Valencia	20	36	32-11
3. Mallorca	20	35	21-13
4. Celta	19	34	38-22
5. Real M.	20	34	41-30
6. Athletic	20	33	29-27

(FIL)

Francja: Marsylia na „łopatkach"

Bąk jak Blanc!

W lidze francuskiej w najciekawszym meczu na szczycie wicelider Bordeaux pokonał wysoko dotychczasowego lidera Marsylię 4-1 i objął dzięki temu prowadzenie w tabeli. Świetnie spisał się zespół Jacka Bąka – Lyon, wygrywając w Lens z aktualnym mistrzem kraju aż 3-0.

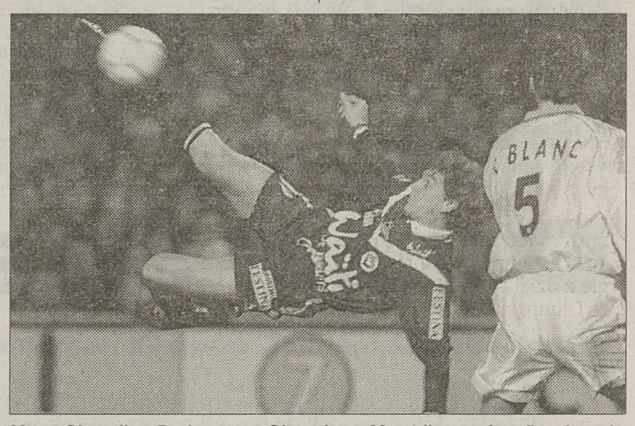

Mecz Girondins Bodreaux – Olympique Marsylia: „nożyce" wykonuje Lilian Laslandes, z prawej Laurent Blanc. Fot. PAP/EPA

W Bordeaux sprawa rozstrzygnęła się w pierwszych 30 minutach. Grający jak natchnieni gospodarze, po szybkich, zespołowych akcjach strzelili rywalowi 4 gole.

W Lyon świetnie grał na stoperze Jacek Bąk, który w tych dniach oficjalnie przedłużył kontrakt z Lyonem na dalsze dwa lata, a więc będzie grał w tym klubie jeszcze przez 3,5 roku. Bąk był jednym z najlepszych graczy na boisku. Boisko w Lens było dla niego kiedyś pechowe, tutaj przed 3 laty doznał poważnej kontuzji, która wyeliminowała go z gry na 5 miesięcy. Teraz jest w dużej formie (**francuscy komentatorzy porównują go do reprezentacyjnego stopera Blanca!**), co powinno cieszyć Janusza Wójcika.

Wyniki: Bordeaux – Marsylia 4-1, Lens – Lyon 0-3. Bastia (już bez Świerczewskiego, przenosi się do Osaki w Japonii) – Rennes 0-1 Monaco – Paris St. Germain 2-1, Strasbourg – Le Havre 0-1, Toulouse – Metz 1-0, Sochaux – Auxerre 1-1, Lorient – Nantes 1-1, Nancy – Montpellier 0-1.

1. Bordeaux	22	48	48-19
2. Marsylia	22	48	39-18
3. Rennes	22	36	27-25
4. Lyon	21	35	29-19
5. Nantes	22	35	30-23
6. Monaco	21	32	30-21
7. Montpell.	22	31	39-35
8. Auxerre	22	31	30-26
9. Bastia	22	30	27-26
10. Lens	22	29	29-29
11. Paris SG	22	25	20-21
12. Metz	22	25	19-29
13. Strasbourg	22	24	17-23
14. Nancy	22	24	20-28
15. Le Havre	22	22	16-27
16. Lorient	22	20	18-33
17. Toulouse	22	18	15-33
18. Sochaux	20	17	17-35

(AS)

Dziś rusza Toto-Gol

Dziś ruszają nowe zakłady piłkarskie – Toto-Gol. Grający będą typować wyniki bramkowe sześciu meczów objętych zestawem par na ligowe, turniejowe i pucharowe rozgrywki w kraju i za granicą. Zakłady są prowadzone przez Spółkę „Totolotek" SA.

Można zawierać zakłady proste i złożone. Do zawierania zakładów służy blankiet pięciopolowy, na którym pola typowania oznaczono kolejno literami: A, B, C, D, E. W danym polu typowania, w każdej z sześciu pozycji, w kolumnach oznaczonych „Gospodarz" i „Gość" dany gracz typuje ilość zdobytych goli osobno przez drużynę gospodarzy i drużynę gości. Liczba goli podzielona została na cztery warianty: 0, 1, 2 i + (+ oznacza więcej niż dwa zdobyte gole).

Stawka za jeden zakład prosty wynosi 50 groszy. Metodą „chybił-trafił" na jednym kuponie można zawierać zakłady proste od 1 do 5 zakładów podając przyjmującemu zadysponowaną ilość zakładów. Przy tej metodzie najbardziej prawdopodobne są do wylosowania przez lotomat wyniki, które najczęściej padały w meczach (określono je na podstawie statystyk z ostatnich kilkunastu lat).

Na wygrane pieniężne przeznacza się 50 procent łącznej kwoty wypływów, czyli tyle samo co w Toto-Lidze. Kwoty przeznaczone na wygrane pieniężne dzieli się następująco: 40 procent na „szóstki", 15 procent na „piątki", 15 procent na „czwórki" i aż 30 procent na „trójki". W przypadku nie trafienia „szóstki" cała kwota (czyli 40 procent) jest kumulowana na następne zakłady (w Toto-Lidze kumulacja ta wynosiła tylko 20 procent).

- *W Europie są podobne zakłady - na przykład typuje się sumę goli zdobytych w 20 meczach - ale nie w takiej formie. Pomysł powstał w centrali „Totolotka". W zamyśle jest to gra nie tylko dla starych wyjadaczy piłkarskich, ale dla szerszego grona grających, tych, którzy nie mieli dotąd do czynienia z zakładami piłkarskimi. Każda nowa gra powinna spowodować wzrost ogólnych wpływów i przyciągnąć nowych klientów. Ile będzie można wygrać? To zależy jakie będą wpływy* - mówi **Szymon Chmiel**, kierownik krakowskiego oddziału „Totolotka" SA.

Zakłady numer 1 w Toto-Golu na 13-15 lutego przyjmowane są od dziś do 13 lutego. Oto zestaw par: 1. Barcelona – Real Madryt (typ ekspertów „Totolotka": 2-1), 2. Atletico Madryt – Espanyol Barcelona (2-0), 3. Parma – Bologna (2-1), 4. Roma – Sampdoria (1-4), 5. Udinese – Fiorentina (1-3), 6. Bolton – West Bromwich (1-0).

Do udziału w nowych zakładach zaprasza na ulotkach reklamowych trener **Janusz Wójcik**.

(FIL)

Gdzie zagra?

W meczach I ligi szkockiej padły wyniki: **Aberdeen – Glasgow Rangers 2-4, Dundee United – Dunfermline 1-1, Hearts – Motherwell 0-2, Kilmarnock – Dundee 0-0**. W tabeli prowadzi Glasgow Rangers 50 pkt przed Kilmarnock 41 i Celtic 34. Najlepszymi strzelcami ligi są Henrik Larsson (Celtic) i Rod Wallace (Rangers) – po 14 goli. 5 goli uzyskał Dariusz Adamczuk (Dundee). Jego zespół jest ósmy w tabeli – 24 pkt. Polak od nowego sezonu ma grać w Glasgow Rangers lub Aberdeen.

(FIL)

Szwedzi nie chcą Ravellego

Żaden ze szwedzkich klubów I ligi nie widzi w swoim składzie legendarnego bramkarza reprezentacji (143 mecze!) Thomasa Ravellego. Poważna i jak na razie jedyna oferta przyszła z Norwegii – z Vaalerenga Oslo.

39-letni Ravelli powrócił w grudniu z USA, gdzie przez rok występował w Tampa Bay Mutiny.

(PAP)

DZIENNIK OLIMPIJSKI

ZIMOWE IGRZYSKA OLIMPIJSKIE 2006 - ZWIASTUN NR 43 STYCZEŃ 1999

KRONIKA

7 stycznia

W Zakopanem obradował na II posiedzeniu Zarząd Związku Międzygminnego „Zimowa Olimpiada 2006". Zarząd przyjął program wyjazdów promocyjnych na okres styczeń – czerwiec 1999. Omówił aktualną sytuację w ruchu olimpijskim i przyjął projekt oświadczenia Komitetu Kandydatury.

9 stycznia

W Ludźmierzu w czasie zajęć Podyplomowego Studium Dziennikarstwa Papieskiej Akademii Teologicznej odbyła się dyskusja na temat projektu igrzysk w Polsce. W imieniu Związku udział w dyskusji brali Piotr Bąk, wiceburmistrz Zakopanego oraz Czesław Borowicz, członek Zarządu.

11 stycznia

Z okazji jubileuszu 80-lecia PKOl z krótką wizytą przebywał w Warszawie przewodniczący MKOl J.A. Samaranch. W uroczystościach w Pałacu Prezydenckim (spotkanie polskich olimpijczyków z prezydentem RP) oraz w Teatrze Wielkim (uroczysty koncert z okazji rozpoczęcia jubileuszu) wzięła udział delegacja Komitetu Kandydatury Zakopane 2006: Adam Bachleda Curuś, Jerzy Jedliński, Andrzej Bac, Zofia Kiełpińska, Szymon Krasicki.

14 stycznia

Na kolejnym III posiedzeniu obradował Zarząd Związku. Zarząd przyjął sprawozdanie z działalności Biura Strategii Olimpijskiej i Biura Zarządu za rok 1998 oraz przyjął główne kierunki działalności BSO i BZ z 1999 roku. Zarząd podjął uchwałę w sprawie zatrudnienia Krzysztofa Görlicha jako doradcy Komitetu Kandydatury ds. promocji i współpracy z organizacjami ekologicznymi oraz zaakceptował porozumienie z firmą Tymbark.

14 stycznia

W Krakowie odbyło się posiedzenie Zgromadzenia Związku. Posiedzenie prowadził prezydent m. Krakowa Andrzej Gołaś. Przyjęto oświadczenie w sprawie aktualnej sytuacji w ruchu olimpijskim oraz uchwałę w sprawie diet dla członków Zarządu.

15 stycznia

Przewodniczący Komitetu Kandydatury Adam Bachleda Curuś podpisał porozumienie z prezesem Julianem Pawlakiem z firmy Tymbark SA Firma ta uzyskała status Partnera Komitetu Kandydatury Zakopane 2006.

15-17 stycznia

W Zakopanem po raz kolejny odbyły się na Wielkiej Krokwi dwa konkursy PŚ w skokach. W czasie zawodów odbywała się promocja igrzysk

Dokończenie na str. IV

Zmieniona procedura przyznawania Zimowych Igrzysk 2006

Zadecyduje tylko 15 osób

Zmieniona została procedura przyznawania Zimowych Igrzysk Olimpijskich w 2006 roku. O tym, kto otrzyma igrzyska zadecydują, nie jak dotychczas członkowie MKOl (jest ich 118), ale głosy specjalnie powołanej w tym celu 16-osobowej Komisji Elekcyjnej. Taką decyzję podjął Komitet Wykonawczy obradujący w Lozannie 23-25 stycznia 1999 roku.

W związku z aferą korupcyjną w MKOl, Komitet Wykonawczy poinformował przedstawicieli wszystkich 6 miast-kandydatów o zmianie zasad głosowania podczas sesji MKOl w Seulu 17 czerwca 1999 roku

Wyboru dokona Komitet Elekcyjny składający się z 16 osób, z tym że prawo głosu będzie miała piętnastka (nie głosuje Juan Antonio Samaranch). W skład tego komitetu wejdzie:

– **ośmiu członków MKOl** wybranych w tajnym głosowaniu na sesji w Seulu (nie mogą wchodzić w skład komisji osoby mające związki z krajami ubiegającymi się o zorganizowanie igrzysk)

– **trzech sportowców** wybranych przez Komisję Sportową MKOl (także na sesji w Seulu)

– **jeden przedstawiciel zimowych federacji sportów** wybrany przez Stowarzyszenie Międzynarodowych Federacji Spotów Zimowych (AIWF).

– **jeden przedstawiciel Narodowych Komitetów Olimpijskich** wybrany przez Stowarzyszenie Narodowych Komitetów Olimpijskich (ANCO)

– **dziekan Komitetu Olimpijskiego** (najstarszy członek MKOl)

– **przewodniczący Komisji Oceniającej MKOl** (jest nim Japończyk Chiharu Igaya)

– **przewodniczący MKOl** Juan Antonio Samaranch (nie będzie jednak głosował).

Komitet Wykonawczy podjął decyzję, iż w czasie obecnej procedury ubiegania się o prawo organizacji igrzysk 2006 nie będzie wizyt członków MKOl w miastach-kandydatach ani wizyt przedstawicieli Komitetów Kandydatury 6 miast u członków MKOl.

Sesja MKOl wypracuje nowe zasady i procedury ubiegania się o prawo organizacji igrzysk począwszy od edycji igrzysk 2008.

Komitet Wykonawczy potwierdził, iż nie będzie zmiany gospodarza zimowych igrzysk w roku 2002 i letnich w roku 2004.

(AS)

Przewodniczący MKOl Juan Antonio Samaranch opuszcza salę obrad po posiedzeniu Komitetu Wykonawczego Fot. PAP/CAF

23 stycznia w Lozannie

Raport ogłoszony

W sobotę, 23 stycznia Komisja Oceniająca MKOl, która pod przewodnictwem Japończyka Chiharu Igayi wizytowała pod koniec ubiegłego roku sześć miast-kandydatów do zimowych Igrzysk Olimpijskich 2006 (Helsinki, Klagenfurt, Poprad, Sion, Turyn, Zakopane – kolejność alfabetyczna) ogłosiła swój raport.

– *Naszym zadaniem było zbadać możliwości techniczne kandydatów* – powiedział szef Komisji Oceniającej MKOl **Chiharu Igaya** – *a nie ustalić listę rankingową. Nie wydaje mi się* – stwierdził Igaya w nawiązaniu do afery korupcyjnej w MKOl – *aby członkowie Międzynarodowego Komitetu Olimpijskiego musieli wizytować miasta ubiegające się o organizację igrzysk, moim zdaniem wystarczy lektura raportu* (obradujący w Lozannie Komitet Wykonawczy MKOl zakazał takich wizyt, piszemy o tym w innym miejscu).

Każde z sześciu miast-kandydatów mogło być reprezentowane przez dwuosobowe delegacje. Komitet Kandydatury „Zakopane '2006" reprezentowali: przewodniczący tegoż komitetu, burmistrz Zakopanego **Adam Bachleda-Curuś** i doradca Komitetu Kandydatury, przewodniczący Rady Programowej Biura Strategii Olimpijskiej w Krakowie **Krzysztof Görlich**.

– *Jesteśmy zadowoleni z raportu Komisji Oceniającej Międzynarodowego Komitetu Olimpijskiego* – powiedział tuż po ogłoszeniu raportu Adam Bachleda-Curuś. – *W naszym odczuciu ocena naszej kandydatury jest niezwykle obiektywna, nie ma żadnego wniosku, który by jednoznacznie dyskredytował nasze starania.*

Do 31 marca wszystkie 6 miast-kandydatów może przekazać do MKOl swoje uwagi i sugestie odnośnie ogłoszonego raportu Komisji Oceniającej.

Wypowiedzi Adama Bachledy-Curusia, Krzysztofa Görlicha i dyrektora Biura Strategii Olimpijskiej Andrzeja Baca zamieszczamy na str. II.

Raport Komisji Oceniającej MKOl dotyczący Zakopanego na str. II i III.

Z okazji 80-lecia PKOl

Samaranch w Warszawie

11 stycznia 1998 roku z okazji 80-lecia Polskiego Komitetu Olimpijskiego przebywał w Warszawie z jednodniową wizytą przewodniczący MKOl, Juan Antonio Samaranch.

W salach Zamku Królewskiego Samaranch uczestniczył w uroczystości wręczenia młodym polskim sportowcom – Paulinie Boenisz i Marcinowi Nowakowi (AZS AWF Kraków) – nagród „Nadziei olimpijskich" im. Eugeniusza Pietrasika.

Szef MKOl spotkał się z prezydentem Aleksandrem Kwaśniewskim i uczestniczył w Pałacu Prezydenckim w uroczystości dekorowania odznaczeniami państwowymi wybitnych polskich sportowców i działaczy. – *Mam zaszczyt nadać Panu tytuł Kawalera Orderu Olimpijskiego za zasługi dla ruchu olimpijskiego i szerzenie idei Pierre'a de Coubertina* – te słowa wypowiedział Samaranch do **Jana Krenza-Mikołajczaka**, medalisty olimpijskiego z Los Angeles z 1932 r. i **Kazimierza Górskiego**, trenera złotej drużyny piłkarskiej z Monachium z 1972 r., dekorując ich najwyższym odznaczeniem przyznawanym przez MKOl.

Wieczorem wybitni polscy sportowcy, członkowie MKOl z Samaranchem, przedstawiciele władz z marszałkiem Sejmu, Maciejem Płażyńskim i ponad 1500 gości wysłuchało Koncertu Olimpijskiego w warszawskim Teatrze Wielkim.

(RS)

Puchar Świata w Zakopanem

50 tys. pod Krokwią

Promocja idei olimpijskiej

Największą imprezą narciarską w tym sezonie w Zakopanem były bez wątpienia dwa konkursy o Puchar Świata na Wielkiej Krokwi 16 i 17 stycznia br. Zgromadziły one na starcie całą czołówkę światową.

Pierwszy konkurs wygrał trochę nieoczekiwanie nestor ekipy austriackiej, 29-letni Horngacher, w niedzielę wielką klasę pokazał lider Pucharu Świata Fin Ahonen. W niedzielnym konkursie bliski życiowego wyniku był Robert Mateja, po I serii zajmował drugą lokatę, słabszy drugi skok zepchnął go na 16 miejsce.

Znakomita była frekwencja na obu konkursach, szczególnie w niedzielę. Oba konkursy obejrzało ponad 50 tysięcy widzów, co jest liczbą porównywalną z najbardziej prestiżowymi konkursami w Oslo, Innsbrucku czy Garmisch-Partenkirchen.

W trakcie PŚ prowadzona była promocja Zimowych Igrzysk Olimpijskich w Zakopanem w 2006 roku, z dziennikarzami krajowymi i zagranicznymi spotkali się w restauracji „Sabała" przedstawiciele Komitetu Kandydatury „Zakopane 2006".

Być może już w grudniu tego roku najlepsi skoczkowie świata ponownie zawitają do Zakopanego. Jest bardzo ciekawa propozycja popierana przez FIS, aby w grudniu trzy kraje (Polska, Czechy, Słowacja) zorganizowały trzy konkursy o PŚ (Zakopane, Harrachov, Szczyrbkie Jezioro). Decyzje zapadną wiosną na posiedzeniu Komisji Kalendarzowej FIS. **(RS)**

Uśmiechnięty Kasai Fot. Rafał Stanowski

DZIENNIK OLIMPIJSKI

Raport o Zakopanem

Charakterystyka miasta kandydackiego, aspekty prawne i bezpieczeństwo

Polska jest republiką demokratyczną, z nową koalicją wybraną w październiku 1998 r. Jako jedno z większych państw w Europie Wschodniej, o dynamicznie rozwijającej się gospodarce, jest w okresie przejściowym, zarówno wewnętrznie, jak i międzynarodowo. Przewiduje się, że Polska stanie się członkiem Unii Europejskiej.

Nowe prawo zostało zaproponowane w celu zmiany systemu zarządzania krajem poprzez redukcję województw, co dało im większą autonomię.

Dwa badania opinii publicznej w Polsce w 1996 r. i 1998 r. wykazały, że większość społeczeństwa popiera kandydaturę Zakopanego. W referendum w Zakopanem w 1997 r. większość odpowiedziała pozytywnie na pytanie dotyczące organizacji igrzysk, jak również finansowych implikacji.

Komitet Kandydatury - Zakopane potwierdził, że Karta Olimpijska i Kontrakt Miasta Gospodarza byłyby w pełni przestrzegane, włączając wolny wstęp do Polski na podstawie paszportu (lub dokumentu równoważnego) oraz olimpijskiej karty identyfikacyjnej; zezwolenie na pracę w Polsce byłoby wydawane osobom, które miałyby do spełnienia określone funkcje w związku z igrzyskami, zarówno przed jak i po igrzyskach; zgoda na wwóz do Polski wszelkich dóbr (np. lekarstw, sprzętu i żywności) wymaganych przez członków Rodziny Olimpijskiej w związku z igrzyskami, zwolnienie od cła.

Bezpieczeństwo podczas igrzysk byłoby pod ogólną kontrolą policji polskiej, działającej poprzez Komisję ds. Bezpieczeństwa, będącą częścią Komitetu Organizacyjnego. Polskie siły bezpieczeństwa wydają się mieć dostateczne doświadczenie. Rządowe zapewnienia dotyczące udostępnienia sił publicznych zostały przekazane Komisji Oceniającej, a Komitet Kandydatury stwierdził, że wszystkie siły publiczne byłyby dostarczone bez kosztów dla przyszłego Komitetu Organizacyjnego.

Komisja spotkała się z prezydentem Polski, panem Aleksandrem Kwaśniewskim (byłym ministrem ds. sportu i byłym przewodniczącym Polskiego Komitetu Olimpijskiego), który wielokrotnie zapewnił o poparciu rządu dla kandydatury. Komisji miło jest zauważyć, że w czasie swojej wizyty towarzyszyli jej członek MKOl, przewodniczący Krajowego Komitetu Olimpijskiego, kilku ministrów i władze regionu oraz olimpijczycy.

Sport

Proponowana koncepcja sportowa jest dobra co do większości proponowanych miejsc w okolicach Zakopanego, w pobliżu Wioski Olimpijskiej. Jazda figurowa na lodzie, jazda na krótkim torze i curling będą miały miejsce w Krakowie, 2 godziny od Zakopanego. Komisja chciałaby zwrócić uwagę na fakt, że ISU preferuje, aby wszystkie konkurencje na lodzie odbywały się w jednym miejscu w tym samym rejonie.

W Zakopanem panuje duże zainteresowanie budową ośrodków sportowych. Prace nad nimi są utrudnione ze względu na ich częściowe lub pełne umiejscowienie na terenie Parku Narodowego, mającego szczególne znaczenie ekologiczne.

Po zakończeniu igrzysk ośrodki służące do uprawiania sportów na lodzie będą przyczyniały się do rozwoju tych dyscyplin w Zakopanem i Nowym Targu.

Konkurencje alpejskie odbędą się na stoku w pobliżu centrum, jednak musi zostać uzyskana zgoda na poszerzenie pasa zjazdowego. Bieg zjazdowy, super-G i slalom gigant odbyłyby się na stoku Kasprowego Wierchu. W chwili obecnej urządzenia produkujące śnieg, kolejki linowe, wyciągi i liczba miejsc dla widzów są niewystarczające, a dostęp do stadionu nie istnieje. Proponowane miejsce rozegrania konkurencji biegu zjazdowego mężczyzn nie otrzymało zgody FIS. Komitet Kandydatury od tego czasu zaproponował już inne miejsce na rozegranie tej konkurencji, do którego oceny potrzeba jednak wnikliwych badań.

Trzy stoki będą użyte podczas konkurencji w stylu wolnym i w snowboardzie.

Istnieje wieloletnia tradycja rozgrywania konkurencji nordyckich w Zakopanem. W okolicy centrum miasta znajdują się wzgórza, na których rozgrywano wiele konkurencji Pucharu Świata oraz mistrzostw świata. Dostęp będzie łatwy dla 80.000 widzów - skocznia 120 m i 42.000 - 90 m. Łączone nordyckie konkurencje będą również miały miejsce na stadionie, którego renowacja jest wymagana, aby mógł sprostać wymaganiom ceremonii otwarcia i zamknięcia.

Konkurencje biegów narciarskich odbędą się w Kościelisku - Siwa Polana, 15 minut od Wioski Olimpijskiej. Miejsce to oferuje wyśmienite możliwości z dobrym dostępem i obfitym miejscem dla widzów.

Biatlon odbędzie się w Kościelisku-Kirach, wojskowej bazie ćwiczebnej posiadającej duże tradycje w biatlonie, 15 minut od Wioski Olimpijskiej.

Tory bobslejowe zostaną zbudowane w Kościelisku-Witowie w pobliżu miejsca konkurencji biegu narciarskiego, 20 minut od Wioski Olimpijskiej. Poważne prace będą konieczne, aby stworzyć tory i drogi dojazdowe.

Dwie areny hokejowe mają być zbudowane w Zakopanem i Nowym Targu, 25 min od Wioski Olimpijskiej. Obydwa miejsca posiadają dobry dostęp dla pojazdów prywatnych i komunikacji miejskiej i każde z tych miejsc będzie mogło przyjąć 10.000 widzów. Istniejące lodowisko w Nowym Targu, na którym rozgrywano wiele międzynarodowych zawodów, będzie całkowicie przebudowane i powiększone, by pomieścić 7000 widzów. Rozegrane tam zostaną konkurencje kobiece. Zastrzeżenia Międzynarodowej Federacji Hokeja na Lodzie (IIHF) budzi logistyka finałów rozgrywek w hokeju na lodzie mężczyzn w Krakowie.

W pobliżu skoczni i stadionu hokejowego w Zakopanem planuje się zbudowanie stadionu

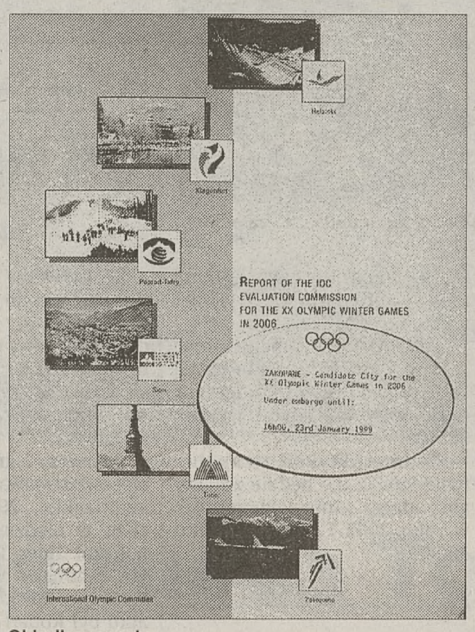

Okładka raportu

o wielorakim przeznaczeniu do szybkiej jazdy na łyżwach, który pomieści 10.000 widzów.

Kraków będzie gościł konkurencje jazdy figurowej na lodzie, jazdy szybkiej na krótkim torze i finał rozgrywek hokeja na lodzie mężczyzn na stadionie mieszczącym 15.000 widzów, który zostanie zbudowany na terenie Akademii Wychowania Fizycznego, w małej odległości od miejsca zakwaterowania zawodników.

Istniejące lodowisko w Krakowie, 10 minut od miejsca zakwaterowania zawodników, z 2700 miejscami dla widzów, będzie przebudowane, aby przyjąć zawodników w konkurencji curling.

W miejscach zawodów, ulokowanych w pobliżu Tatr, istnieje możliwość wystąpienia ciepłego wiatru halnego.

Igrzyska Paraolimpijskie

Zostaną one zorganizowane pod operacyjną i finansową kontrolą przyszłego Komitetu Organizacyjnego Zimowych Igrzysk Olimpijskich. Wszystkie odnośne gwarancje udzielone przez władze będą miały zastosowanie również do Igrzysk Paraoimpijskich.

Wioska

Wioska Olimpijska zostanie umiejscowiona w atrakcyjnej okolicy w pobliżu centrum miasta na górskim zboczu i w pobliżu wszystkich zakopiańskich ośrodków sportu. Stadion, na którym odbędzie się ceremonia otwarcia i zamknięcia, znajduje się w odległości 10 minut autobusem od Wioski Olimpijskiej. Wioska będzie używana w celach wypoczynku po zakończeniu igrzysk.

Wioska będzie dysponowała 2940 miejscami w budynkach stałych i 560 w tymczasowych kwaterach. Jeśli zaistnieje potrzeba, więcej miejsc może zostać stworzonych poprzez dodanie dodatkowego piętra do planowanych budynków. Komitet Kandydatury oświadczył, że ten sam standard będzie istniał we wszystkich kwaterach.

Jako że niektóre konkurencje będą miały miejsce w Krakowie, 110 km od Zakopanego, Komitet Kandydatury oferuje dodatkowo kwatery dla 1100 osób w Krakowie w miasteczku uniwersyteckim AWF. 600 łóżek planuje się uzyskać w istniejącej infrastrukturze, natomiast pozostałe 480 w nowych budynkach. Wymagane będą rozległe roboty remontowo-budowlane.

Plany zakwaterowania członków Krajowych Komitetów Olimpijskich wymagają dalszego dopracowania.

Komitet Kandydatury oferuje zwrot kosztów Krajowym Komitetom Olimpijskim za najtańsze bilety lotnicze klasy ekonomicznej dla zawodników i urzędników (akredytacje Aa, Ac, Am i Ao).

Kraków będzie głównym lotniskiem.

Środowisko

Obecny „Kontrakt - Zakopane", istniejący w celu zwalczania źródeł zanieczyszczeń, ustala pozytywne standardy dla sposobów, dzięki którym rząd chce zaangażować wszystkich partnerów w poprawę stanu środowiska. Wysokie poziomy zanieczyszczenia w okolicach Zakopanego i Krakowa zmniejszają się, a rząd wdraża poważne programy uzdrawiania sytuacji środowiska, tak aby doprowadzić je do dopuszczalnych norm na czas igrzysk.

Przyszły komitet organizacyjny będzie miał moc inicjowania projektów dotyczących środowiska naturalnego w połączeniu z władzami lokalnymi. Na igrzyska spogląda się z nadzieją, że będą one bodźcem zachęcającym do powstawania programów ochrony środowiska. Rząd przeprowadzi programy oczyszczania dostaw energii, rzek i inne, które lokalne społeczności uznają za potrzebne. Miejscowe, obfite źródła energii geotermalnej mają być wykorzystane do organizacji igrzysk w Zakopanem.

Poza miejscem rozegrania konkurencji biatlonu, badania środowiska naturalnego nie zostały udostępnione Komisji Oceniającej. Poprzednie badania nt. wpływu i skutków sportu i rekreacji w Tatrach, zalecały ograniczenie ekspansji terenów narciarskich. Miejsce konkurencji alpejskich oraz infrastruktura transportu wymagają ingerencji w tereny rezerwatu. Umiejscowienie torów bobslejowych spowoduje usunięcie lasów w biologicznym korytarzu pomiędzy rezerwatem tatrzańskim i terenami leśnymi na Orawie.

Istnieją sprzeciwy wśród organizacji pozarządowych oraz społeczności świata nauki, co do proponowanych miejsc w Parku Narodowym. Konstruktywny dialog między Komitetem Kandydatury i organizacjami zajmującymi się ochroną środowiska wydaje się trudny do nawiązania.

Proponowany program uświadamiający koncentruje się na poprawie stosunku i podwyższeniu wiedzy na temat ochrony środowiska za pomocą mediów, konferencji i innych ogólnie dostępnych spotkań.

Opieka zdrowotna i medyczna

Podczas gdy rejon posiada obecnie wystarczająco rozbudowaną infrastrukturę medyczną, aby zagwarantować opiekę medyczną dla członków Rodziny Olimpijskiej, Komitet Kandydatury proponuje, aby nowy szpital, budowany obecnie w Nowym Targu, stał się głównym centrum hospitalizacji w czasie Igrzysk.

Po potwierdzeniu zawodowego statusu przez poszczególne Krajowe Komitety Olimpijskie, personel medyczny otrzyma zezwolenie na praktykę medyczną w swoich reprezentacjach oraz na udzielanie pierwszej pomocy w razie zaistniałej konieczności.

Polski Komitet Olimpijski jest w trakcie procesu zmierzającego do uzyskania akredytacji dla dwóch laboratoriów w Warszawie i Poradni. Komisja Oceniająca została również poinformowana, że tymczasowe laboratorium zostanie założone w Zakopanem.

Komitet Kandydatury potwierdził, że członkowie Rodziny Olimpijskiej otrzymają opiekę zdrowotną wolną od opłaty.

Kwaterunek

W granicach 15 km od Zakopanego można znaleźć 16.400 łóżek dla przyjezdnych, z których 9720 to kwatery hotelowe, motele i pensjonaty. Zdaniem Komisji Oceniającej, ogólny standard istniejących kwater powinien być podwyższony. W Krakowie jest ok. 5550 łóżek hotelowych. Wydano wstępną zgodę na budowę nowych kwater (2000 pokoi) w Zakopanem, w okolicach Zakopanego (2000 pokoi) i Krakowie (4000 pokoi).

Proponowany kwaterunek Rodziny Olimpijskiej, z wyjątkiem Wioski Olimpijskiej

MKOl, Federacje Międzynarodowe	1083 pokoje	Hotele i pensjonaty w Zakopanem
Krajowe Komitety Olimpijskie	365 pokoi	Hotele w Krakowie
Grupa techniczna Międzynarodowych Federacji	205 pokoi	Różne pensjonaty w pobliżu miejsc zawodów w Zakopanem
	120 pokoi	Hotele w Krakowie
Media	2320 pokoi	Hotele i pensjonaty w Zakopanem
	3600 pokoi	Hotele i akademiki w Krakowie
Sponsorzy	3097 pokoi	Hotele i pensjonaty w Zakopanem
	1040 pokoi	Hotele w Krakowie
Wolontariusze/ Siły porządkowe	3100 pokoi	Pensjonaty, hotele policyjne w Krakowie i Zakopanem

Komitet Kandydatury zadeklarował, że wszystkie osoby związane z MKOl, które życzą sobie wziąć udział w imprezach odbywających się w Krakowie, mogą otrzymać tam kwaterunek. Kwatery dla mediów i wolontariuszy/sił porządkowych wydają się w chwili obecnej niewystarczające.

Komitet Kandydatury oświadczył, że kontrola cen hoteli byłaby oparta na średniej cenie pokoju w ciągu czterech lat poprzedzających igrzyska; kwota ta byłaby następnie zmodyfikowana o inflację. W czasie oceny nie rozważano żadnej polityki w kwestii długości minimalnego pobytu.

Transport

Głównym portem lotniczym obsługującym igrzyska byłoby lotnisko Jana Pawła II w Krakowie Balicach (odległość od Krakowa - 14 km, i od Zakopanego - 111 km). Międzynarodowe lotnisko w Warszawie byłoby drugorzędnym lotniskiem (odległość od Krakowa 293 km; i Zakopanego - 402 km).

Kraków jest głównym skrzyżowaniem kolejowym i drogowym w Polsce. Połączenie kolejowe z Zakopanem to elektryczna linia z bezpośrednimi przystankami w Nowym Targu i Poroninie. Ponieważ droga Kraków - Zakopane jest obecnie niewystarczająca dla celów ruchu związanego z igrzyskami, planuje się wiele popraw i prac konstrukcyjnych - mających pełne poparcie polskiego rządu - takich jak wzrost w pojemności dróg i kolei, włączając wykonanie obwodnicy wokół Krakowa, i modernizacja linii kolejowych i drogowych pomiędzy Krakowem i Zakopanem. W dodatku modernizacja stacji kolejowych w Zakopanem i Nowym Targu.

Nie istnieje obecnie żadna droga dostępu do Kasprowego Wierchu, czy miejsca konkurencji bobslejowych, tworząc wyzwanie związane ze środowiskiem naturalnym.

Oczekuje się, że widzowie podróżowaliby głównie za pośrednictwem publicznych środków transportu.

Ciąg dalszy na str. III

Wisła – Unia 3–0

„Biała Gwiazda" już groźna

Piłkarze Wisły Kraków nie potrafili wygrać dwóch pierwszych spotkań podczas zgrupowania w Straszęcinie z Olimpią Warszawa i Zagłębiem Sosnowiec. W piątek krakowianie pokonali II-ligowy Górnik Łęczna 1–0, a wczoraj potwierdzili zwyżkę formy, wygrywając z Unią Tarnów 3–0 (0–0). Bramki: Moskalewicz 65 rzut wolny, Kucharski 74, Bukalski 81.

Wisła: Sarnat (46 Plewa) – M. Zając (46 Smoliński), B. Zając, Kałużny (46 Nowak), Nicińskі (46 Dubicki) – Pluch (46 Pater), Sunday (46 Ankowski), Bukalski, Kulawik (46 Nnorom) – Moskalewicz, Frankowski (46 Kucharski).

Unia: Stawarz – Mikołajczak, Kijowski, Dariusz Popiela (46 Daniel Popiela), Dzięciołowski – Radliński (75 Kędzior), Szczepański, Klich (46 Wstępnik), Brożek – Jasiak, Palej.

W I połowie Wisła posiadała przewagę, ale Unia wyprowadzała groźne kontrataki. Znakomicie spisywał się jednak Artur Sarnat, który najpierw wygrał pojedynek sam na sam z Jasiakiem, a potem – po dośrodkowaniu Brożka – obronił strzał głową tego zawodnika. Tuż przed końcem I połowy bezpośerdni pojedynek z krakowskim bramkarzem przegrał Palej.

Po przerwie dominacja Wisły była już zdecydowana. W 65 min krakowianie objęli prowadzenie; Olgierd Moskalewicz został sfaulowany przez Daniela Popielę, a po chwili skutecznie wykonał rzut wolny. Prowadzenie podwyższył Cezary Kucharski; był to trochę przypadkowy gol, gdyż piłka po strzale eks-legionisty odbiła się od Wstępnika i zmieniwszy kierunek lotu wpadła do siatki

Wynik meczu ustalił Krzysztof Bukalski. Po faulu Kijowskiego na Dubickim sędzia podyktował rzut karny. Strzał Bukalskiego z 11 metrów Stawarz zdołał sparować, ale wobec dobitki był już bezradny.

Krakowianie grali bez przebywających na zgrupowaniu reprezentacji Kazimierza Węgrzyna i Ryszarda Czerwca oraz „olimpijczyka" Jakuba Wierzchowskiego. Dzisiaj wiślacy zmierzą się z Tłokami Gorzyce, a po południu wrócą do Krakowa.

Unia do czwartku przebywała na zgrupowaniu w Krynicy. Tarnowianie rozegrali tam jeden sparing z Dolcanem Ząbki, wygrywając 1–0 dzięki bramce Prokopa. W środę Unia zagra w Bytomiu z Polonią. **(GW)**

Górnik Wieliczka – Wawel 2–1

Lepsi trzecioligowcy

W Kokotowie w sparingowym meczu trzecioligowy Górnik Wieliczka pokonał Wawel Kraków 2–1. Bramki dla Górnika zdobyli Błaś 38 i Kozieł 61, a dla Wawelu Wołowicz 67.

Górnik: Skórski – Hiller, Płonka, Zając, Paweł Leszczyk, Joubert, Kloc, Kozieł, R. Poskrobko, Błaś, Piotr Leszczyk oraz Kleczyński, Wróbel, Szczygieł, Stanula, A. Poskrobko, Marion.

Wawel: Wrześniak – Madej, Tyrka, Głuc, Pater, Kulawik, Łatka, Szewczyk, Pydyś, Kępski, Tatubeen oraz Petrykowski, Szary, Kazimierski, Szczepański, Księżyc, Wołowicz, Szumiec, Kurkiewicz.

Przez pierwsze pół godziny dominowali wojskowi, którzy wypracowali sobie kilka dogodnych okazji, których jednak nie wykorzystali. Świetnie w bramce Górnika spisywał się pozyskany z Hutnika Skórski, w szeregach Wawelu brylował czarnoskóry Tatubeen o wdzięcznym przydomku „Sadza". Kilka błyskotliwych zwodów i podań w jego wykonaniu oraz strzał przewrotką było okrasą pierwszej połowy.

– *Ten chłopak wie, jak się gra w piłkę, na śniegu czuje się nie najlepiej, a i tak jest najlepszy na boisku* – mówił w trakcie meczu trener Wawelu **Czesław Palik**.

Mimo przewagi krakowianie nie mogli strzelić bramki, uczynili to natomiast piłkarze Górnika, którzy w 38 min przeprowadzili szybką kontrę, po której Błaś pokonał Wrześniaka. W zespole Wawelu jako ostatni stoper występował do przerwy Konrad Głuc poprzednio grający w Nidzie Pińczów. – *Zagrał poprawnie, czy u nas zostanie, za wcześnie dziś mówić* – skomentował występ zawodnika trener Palik. Po przerwie gra się wyrównała. W 61 min kapitalnym strzałem z 20 metrów popisał się Kozieł, grający jesienią w piątoligowej Skalance i Górnik prowadził 2–0. Sześć minut później wynik ustalił Wołowicz, wykańczając akcję Szarego. W zespole Górnika pokazało się dwóch nowych zawodników, wychowanków Wisły – Paweł Płonka i Sebastian Marion, w najbliższym czasie wyjaśni się, czy zasilą zespół z Wieliczki. Kolejnym sparingpartnerem Wawelu będzie w środę Górnik Zabrze. **(PAN)**

Kabel pod skrzydłami Tele-Foniki

Zdekompletowana Cracovia

W sparingowym meczu piłkarskim w Kokotowie IV-ligowy Kabel pokonał III-ligową Cracovię 2–0 (1–0), gole: Bała i Myślewski.

Cracovia: Paluch – Bagnicki, Walankiewicz, Sadzawicki – Kmak, Powroźnik, Depa, Fudali, Polak – Gąsiorowski

Kabel: Grzybek – Kłaput, Zalas, Górecki, Chachlowski – Suska, M. Giza, P. Giza, Dotoń – Bania, Myślewski, ponadto grali: Badoń, Lasek, Bała, Siemiński.

Skład Cracovii budzi na pewno zdziwienie kibiców. Grało tylko 10 (słownie dziesięciu) piłkarzy, jedenastego wypożyczono z... Kabla.

– *Nie zjawiło się na sparingu 8 podstawowych graczy* – mówi trener Grzegorz Kmita. – *Jestem tym całkowicie zaskoczony. Uważam, że zawodnicy powinni się zachować po męsku, a nie bawić się z nami w ciuciubabkę. Wiem, że klub ma poważne zaległości w stosunku do piłkarzy, ale wiem też, iż w środę piłkarze mieli otrzymać pieniądze. Mimo kłopotów finansowych załatwiony jest obóz przygotowawczy w Busku, gdzie piłkarze mieli jechać w niedzielę. Tak dalej być nie może. Gdybym wiedział, że część zawodników nie zjawi się na sparingu, odwołałbym go. W sobotnim sparingu testowaliśmy obrońcę Sadzawickiego z Bukowna, a w ataku grał do niedawna nasz junior Gąsiorowski. Hrapkowicz trenuje w Ruchu Radzionków, Baster (jest aktualnie chory) ćwiczy z nami, ale przymierza się do Odry Wodzisław, Węgiel wyjechał do USA.*

Jednym z nieobecnych graczy na sparingu był Jacek Mróz: – *Mogę mówić tylko za siebie. To nie był strajk. Nie grałem w sparingu, bo muszę pracować. Od kilku miesięcy nie dostajemy pieniędzy, jesteśmy praktycznie amatorami, a z czegoś trzeba żyć. Osobiście poinformowałem trenera, że nie wystąpię w sparingu.*

W tej sytuacji wygrana IV-ligowego Kabla nad Cracovią nie jest zaskoczeniem. Gospodarze strzelili bramkę już w 1 minucie (po ładnej akcji zespołowej), po przerwie na 2–0 podwyższył Myślewski.

– *Testowaliśmy dwóch młodych zawodników, pomocnika Dotonia z Górnika Wieliczka i bramkarza z Pasternika Ochojno* – mówi trener Tadeusz Piotrowski. – *To nasz drugi sparing, poprzednio wygraliśmy z Cleparidią 3–1, w najbliższych dniach gramy z Płaszowianką, Niedźwiedziem, potem będziemy mieli tygodniowy obóz na swoim stadionie (dwa treningi dziennie). 7 marca gramy mecz o PP z Węgrzcanką, a 20 marca rusza IV liga (pierwszy mecz gramy z Wieczystą). Nasz klub duże nadzieje wiąże z Tele-Foniką, która przejęła Krakowską Fabrykę Kabli. Liczymy, że Tele-Fonika weźmie pod swoje skrzydła także naszą drużynę piłkarską.* **(AS)**

Sparingi

Odra Wodzisław – Rozwój Katowice 1–0: Malinowski; **Ceramiki Opoczno – Legia Warszawa 0–0; Stomil Olsztyn – Granica Kętrzyn 1–0:** Jurkowski – **GKS Katowice – Polonia Bytom 1–0:** Lorens; **Lech Poznań – Groclin Grodzisk Wielkopolski 2–0:** Zawadzki, Wilk; **Pogoń Szczecin – Energetyk Gryfino 4–0:** Mandrysz, Stolarczyk, Sikorski Osiecki, **Pogoń Szczecin – Odra Chojna 1–0:** Błażejewski; **Górnik Zabrze – Varta/Odra Namysłów (III liga) 3–0**: Rocki (dwie), Rachwał; **Górnik Zabrze – Odra/Varta Opole (II liga) 2–2**: Gierczak i Probierz oraz Ferdinand i Remień; **Zagłębie Lubin – Steaua Bukareszt 0–4.**

Lewostronna Malta

Kadra piłkarska odleciała do La Valetta

Po krótkim, niespełna dwudniowym zgrupowaniu w Warszawie (jego bazą był hotel Jan III Sobieski) 13-osobowa piłkarska kadra Polski odleciała po południu na zgrupowanie na Maltę. Tam ma dołączyć do kadr jeszcze 10 piłkarzy.

Tuż przed odlotem na Maltę rozmawialiśmy z trenerem Januszem Wójcikiem. – W Warszawie przeprowadziliśmy dwa treningi na hali. U nas w kraju mroźno i śnieżnie, mam jednak nadzieję, że na Malcie będziemy mieli dobre warunki do treningu.

– Czy prawdą jest, że całe zgrupowanie na Malcie finansuje firma UFA, która ma prawo do transmisji meczów reprezentacji Polski z eliminacji ME?

– Tak, wspólnie z szefem UFA-Polska Andrzejem Płaczyńskim pod koniec ubiegłego roku na Malcie wybraliśmy hotel, boiska do treningów.

– Dlaczego wybrał Pan na bazę obozu Maltę?

– Bo na tej wyspie jest także lewostronny ruch jak w Anglii. To oczywiście żart, ale ciągle mówię piłkarzom, iż muszą przystosowywać się do tego, co czeka nas 27 marca na Wembley.

– W Warszawie było tylko 13 piłkarzy...

– Takie było ostateczne ustalenie z piłkarzami grającymi w klubach zagranicznych, nie było sensu ściągać do Warszawy „Hiszpanów" Trzeciaka i Kowalczyka, także Brzęczek ma bliżej z Hajfy do La Valetta niż via Warszawa. Piłkarze występujący w Bundeslidze byli na zgrupowaniach swoich zespołów na południu Europy.

– Gracie na Malcie trzy mecze?

– Tak, 3 lutego z reprezentacją Malty, 6 z zespołem klubowym Hibernians La Valetta, 10 lutego z Finlandią. Myślę, że jak na ten etap przygotowań ciekawi są rywale. Zapewne najtrudniejszym przeciwnikiem będzie rewelacyjnie spisująca się w eliminacjach ME Finlandia. Ten zespół gra w stylu nieco zbliżonym do Szwecji, z którą gramy zaraz po Wembley.

Oto piłkarze, którzy odlecieli na Maltę, bramkarze: **Kazimierz Sidorczuk** (Sturm Graz) i **Bogusław Wyparło** (ŁKS), obrońcy: **Tomasz Łapiński** (Widzew), **Jacek Zieliński** (Legia), **Kazimierz Węgrzyn** (Wisła), **Piotr Świerczewski** (Gamba Osaka), pomocnicy: **Krzysztof Nowak** (VfL Wolfsburg), **Maciej Murawski** (Legia), **Radosław Michalski** (Widzew), **Sylwester Czereszewski** (Legia) i **Ryszard Czerwiec** (Wisła), napastnicy: **Sławomir Majak** (Hansa Rostock) i **Maciej Żurawski** (Lech).

Na Maltę dotrze jeszcze 10 graczy, bramkarz: **Adam Matysek** (Bayern Leverkusen); obrońcy **Jacek Bąk** (Lyon), **Tomasz Hajto** (MSV Duisburg) i **Tomasz Kłos** (Auxerre), pomocnicy: **Jerzy Brzęczek** (Maccabi Hajfa) i **Rafał Siadaczka** (Austria Wiedeń), napastnicy: **Wojciech Kowalczyk** (Las Palmas), **Mirosław Trzeciak** (Osasuna Pampeluna), **Piotr Reiss** (Hertha Berlin) i **Tomasz Iwan** (PSV Eindhoven).

Brakuje kontuzjowanego Andrzeja Juskowiaka, który przez 10 dni nie może trenować z powodu naciągnięcia wiązadeł w kolanie. **(AS)**

Piotr Świerczewski:

Japonia na 5 miesięcy

Sensacją ostatnich dni jest przejście Piotra Świerczewskiego z francuskiej Bastii do zawodowej japońskiej drużyny Gamba Osaka.

– *Decyzje zapadły przed paroma dniami* – mówi Świerczewski. – *Otrzymałem propozycję gry w Osace od trenera Antonelliego, który trenował mnie kiedyś w Bastii, a jest teraz szkoleniowcem w Osace. Zaproponował 5-miesięczną grę w Gambie. Przystałem na to, bo nie najlepiej układały się ostatnio moje stosunki z trenerem Bastii Fournier. Francuski klub przystał więc bez problemów na moje wypożyczenie, bo nadal jestem oficjalnie graczem Bastii.*

– Czy o Pana przeprowadzce nie zadecydowały głównie pieniądze...

– *To fakt, że będę zarabiał 3-krotnie więcej niż w Bastii. Ale nie to było decydujące. Trener Antonelli widzi mnie w podstawowym składzie. Poza tym, co dla mnie bardzo ważne, trener Antonelli zapewnił mnie, że otrzymam zwolnienia, i to tygodniowe, przed meczami eliminacyjnymi o ME. A moją ambicją jest granie w reprezentacji. Cieszę się, że z kolegami lecę teraz na Maltę. Takie wspólne treningi dużo dają, myślę, że stanowimy coraz bardziej zgrany i coraz lepiej prezentujący się zespół.* **(AS)**

Kazimierz Węgrzyn:

Jadę tu po raz drugi

Wśród powołanych do kadry graczy są dwaj wiślacy: Kazimierz Węgrzyn (19 występów reprezentacji) i Ryszard Czerwiec (24 występy). Rozmawiamy z Kazimierzem Węgrzynem.

– *Bardzo cieszę się, że trener Janusz Wójcik dał mi znowu szanse i powołał na zgrupowanie na Maltę* – mówi Węgrzyn. – *Widać pozytywnie ocenił mój występ jesienią przeciwko Słowacji (Polska wygrała 3–1 – mój przypis). Zdaję sobie sprawę, że rywalizacja o miejsce w drużynie narodowej będzie bardzo ostra. W obronie jest wielu dobrych piłkarzy, odpadł wprawdzie ze zgrupowania Ratajczyk (kontuzja), ale i tak konkurencja jest bardzo silna. Trener zapowiada, że każdemu z piłkarzy da szanse na Malcie, gdzie gramy 3 mecze. Jadę na Maltę już po raz drugi, przed półtora rokiem, kiedy grałem w austriackim SV Ried graliśmy tam mecz o Puchar Intertoto i wygraliśmy bodajże 1–0.*

Fot. Wacław Klag

– Malta to przystanek przed Wembley. Czy liczy Pan na występ przeciwko Anglikom?

– *Któż nie chciałby zagrać na Wembley! Mam cichą nadzieję, że trener postawi na mnie. Odpowiada mi styl Anglików, lubię twardą, ostrą walkę.* **(AS)**

Hutnik wrócił z Brennej

Bez zwycięstwa

W sobotę piłkarze Hutnika Kraków wrócili z 10-dniowego zgrupowania w Brennej. W tym czasie rozegrali 4 mecze sparingowe, lecz w żadnym nie potrafili odnieść zwycięstwa. W ostatnim dniu zgrupowania podopieczni trenera Aleksandra Brożyniaka przegrali z II-ligowym Grunwaldem Ruda Śląska 0–1. Bramkę w 2 min strzelił Kudełko.

HUTNIK: Kwedyczenko (46 Staniek) – Ozimek, Prokop, Duda – Wasilewski (46 Przytuła), Lacabidze (46 Niedźwiedź), Stolarz (46 Krupa), Sosin, Bernas (46 Zięba) – Moskal (46 Gruchała), Białek.

Krakowianie rozpoczęli pechowo, gdyż już w 2 min, po nieudanej pułapce offsajdowej, stracili gola. Odrobienie tej straty było trudne, gdyż mecz rozgrywano w bardzo trudnych warunkach terenowych, na pokrytym śniegiem boisku. W I połowie Grunwald miał jeszcze kilka okazji do zdobycia gola, ale udanymi interwencjami popisywał się Kwedyczenko. Szans dla Hutnika nie wykorzystali natomiast Moskal i Sosin.

Po przerwie krakowianie uzyskali wyraźną przewagę, ale nie potrafili oddać skutecznego strzału. Najbliżej zdobycia wyrównującego gola był Białek, ale nie potrafił pokonać bramkarza rywali, „główkując" z pięciu metrów.

Przypomnijmy, że w poprzednich sparingach Hutnik przegrał 2–3 z Ceramiką Opoczno, zremisował z Gwardią Warszawa 2–2 oraz uległ 1–2 GKS-owi Katowice.

Mimo tych nie najlepszych wyników trener Aleksander Brożyniak był zadowolony z tego etapu przygotowań. – *Zrealizowaliśmy wszystkie plany związane z tym zgrupowaniem. Chłopcy rzetelnie pracowali, pobyt przebiegał w miłej atmosferze, nie było żadnych konfliktów. Nikt też nie odniósł kontuzji. Pracowaliśmy głównie nad przygotowaniem fizycznym, dlatego też nie przywiązuję specjalnej wagi do wyników spotkań sparingowych. Na zgrupowaniu przebywało 21 zawodników, jednak Białek i Sosin ubiegły tydzień trenowali indywidualnie w Krakowie, gdyż zdawali egzaminy na uczelni. Teraz już do rozpoczęcia sezonu pracować będziemy na własnych obiektach. Do drużyny dołączy jeszcze dwóch juniorów – Makuch i Kułak. W tym tygodniu zajęcia odbywać się będą jeszcze raz dziennie, a potem już dwukrotnie. W sobotę rozegramy sparing z M-ŻKS Myszków* – powiedział Aleksander Brożyniak. **(GW)**

Dziesiąta w Europie

Dokończenie ze str. 53

– Jesteś zadowolona ze swoich występów? Po programie dowolnym Twoja mina raczej na to nie wskazywała... – zapytaliśmy Sabinę Wojtalę.

– Może po zejściu z lodu nie wyglądałam na zadowoloną, ale ze swojego występu bardzo się cieszę. Poprawiłam się aż o 6 miejsc w porównaniu do ubiegłorocznych mistrzostw Europy, byłam na nich 16. Wywalczyłam dzięki temu drugie miejsce dla Polski na ME w przyszłym roku.

– W programie dowolnym nie udał Ci się tylko jeden - skok potrójny toeloop...

– Normalnie wykonuję go bardzo dobrze, to jeden z najłatwiejszych skoków. W Pradze się nie udał, może dlatego, że miałam go skoczyć w ostatniej części programu.

– Wykonywałaś swój program do muzyki z filmu „Evita", jak przed rokiem. Teraz pojechałaś go jednak o wiele dojrzalej. Wydorosłałaś?

– Tę muzykę zaproponował choreograf, mnie również się spodobała, ale przed rokiem mój program nie był dopracowany tak jak teraz. Wciąż jednak można go poprawić, przed ME skupiłam się bardziej na programie skróconym, do mistrzostw świata na pewno dowolny także będzie dopięty na ostatni guzik. Myślę, że efekty przynosi także współpraca z psychologiem panem Janem Blecharzem. Rozmawiałam z nim przed shortem i programem dowolnym, mówił, że muszę pojechać to, co umiem, że sobie poradzę. Stres jest stresem, ale ja mam myśleć tylko o programie. Dzięki seansom i rozmowom z psychologiem pewniej się czuję.

– Z jakimi nadziejami pojedziesz na MŚ do Helsinek?

– Chciałabym lepiej pojechać short, poprawnie wykonać wszystkie 8 elementów.

– Zajęłaś w Pradze 10. miejsce i w dodatku zarobiłaś 3,3 tys. dolarów. To chyba spora wygrana jak dla nastolatki, co z nią zrobisz?

– Po raz pierwszy dostanę taką premię, dotąd najwięcej zarobiłam w MŚ w Zagrzebiu – 1600 dolarów. Tamtych pieniędzy jeszcze nie dostałam, więc na razie nie planuję, co zrobię z tymi. Dostanę je pewnie za pół roku, wtedy się zastanowię.

– Jak radzisz sobie z godzeniem sportu i nauki?

– Jestem uczennicą Liceum Sportowego w Oświęcimiu, nie mam indywidualnego toku nauczania. Z racji obowiązków sportowych mamy jednak trochę mniej zajęć, a nieobecności związane z zawodami mam usprawiedliwione. **(MAS)**

Medaliści ME

Pary sportowe: 1. Maria Pietrowa, Aleksiej Tichonow (Rosja), **2. Dorota Zagórska, Mariusz Siudek (Polska), 3.** Sarah Abitbol, Stephane Bernadis (Francja).

Pary taneczne: 1. Andżelika Kryłowa, Oleg Owsiannikow (Rosja), 2. Marina Anissina, Gwendal Peizerat (Francja), 3. Irina Łobaczewa, Ilia Awerbuch (Rosja)... **8. Sylwia Nowak, Sebastian Kolasiński (Polska).**

Soliści: 1. Aleksiej Jagudin (Rosja), 2. Jewgienij Pluszenko (Rosja), 3. Aleksiej Urmanow (Rosja)... **11. Robert Grzegorczyk (Polska).**

Solistki: 1. Maria Butyrska (Rosja) 2,0 pkt, 2. Julia Sołdatowa (Rosja) 5,2, 3. Wiktoria Wołczkowa (Rosja) 7,0,... **10. Sabina Wojtala (Polska) 18,4.**

Wyśniony, wymarzony

Na srebrny medal mistrzostw Europy Dorota Zagórska i Mariusz Siudek pracowali 20 lat, może kupią za niego renault megane

O tym medalu mówili, marzyli, ten medal obiecywali sobie i innym. Nim motywowali się nawzajem do ciężkiej, codziennej pracy na lodzie. Wiarą, że kiedyś go zdobędą osładzali sobie trudne chwile, fizyczny ból po upadkach czy w czasie leczenia kontuzji i psychiczne rozterki, kiedy upragnione miejsce na podium ważnej imprezy – jakoś na złość ich nadziejom – się oddalało. Teraz marzenie się spełniło. Para sportowa Dorota Zagórska i Mariusz Siudek zdobyła w Pradze wicemistrzostwo Europy w łyżwiarstwie figurowym.

Ona krakowianka, on pochodzi z Oświęcimia. Spotkali się w klubie – Unii Oświęcim, jeżdżą razem piąty sezon. Piąty rok są razem także w życiu. O tym, jak spełniało się ich marzenie, opowiedział nam Mariusz Siudek.

– Panie Mariuszu, w Pradze rosyjska para Bierieżna – Sicharulidze, prowadząca po programie krótkim, zrezygnowała z dalszego startu ze względu na chorobę Bierieżnej. To miała być jedyna para poza waszym zasięgiem...

– Mieliśmy jechać o 21.30, o 16.30 zadzwoniła do nas trenerka z wiadomością, że Rosjanie się wycofali. Pomyśleliśmy wtedy, że będzie dobrze. Żadne z nas nie mówiło, że chodzi o konkretny kolor medalu, ale wierzyliśmy bardzo mocno, że staniemy na podium. Może po cichu każde z nas myślało, że to może być „złoto", ale nie dzieliliśmy się tymi myślami ze sobą. Dla Dorotki to mogło być bardzo obciążające.

– Jak radziliście sobie z przedstartowym stresem?

– Przed shortem był tak wielki, że zadzwoniliśmy do pana Janka Blecharza. Luźno porozmawialiśmy, powiedział, że trzyma za nas kciuki, że będzie dobrze. Nagrania z sesją psychologiczną słuchaliśmy dzień przed programem dowolnym. To pomogło, dla tych, którzy nie doceniają współpracy z psychologiem, jesteśmy chyba dobrym przykładem jej wagi.

– Przed wami programy dowolne prezentowali najgroźniejsi rywale. Oglądaliście ich występy?

– Nie oglądaliśmy, widzieliśmy tylko jedną rozgrzewkę i program startujących po nas Niemców. Z opowieści pani Iwonki Mydlarz-Chruścińskiej wiemy, że Rosjanie Tichonow i Pietrowa, choć po programie skróconym zajmowali dopiero piątą pozycję, pojechali bardzo dobrze i wygrali zasłużenie. Nie byłem zdziwiony ich postawą. Po wycofaniu Bierieżnej i Sicharulidze byli dla mnie głównymi faworytami. Nie wiedzieliśmy, w jakiej formie są Francuzi, Niemców baliśmy się najmniej, ale Rosjanie, przedstawiciele znakomitej petersburskiej szkoły łyżwiarstwa, wydawali się nam najgroźniejsi.

– Pojechaliście znakomicie program skrócony, ale sędziowie postawili go dopiero na czwartym miejscu. Jak ocenia Pan sędziowski werdykt, gdyby miejsce po shorcie było wyższe, może sięglibyście po złoto?

– Pojechaliśmy idealnie program krótki, był najlepszy w naszej dotychczasowej karierze. Ogromne napięcie towarzyszyło nam do toeloopa, to ryzykowny skok, ale na treningach udawał się nam dobrze, więc wierzyliśmy, że uda się także podczas występu. Kiedy wyszedł w programie, całe napięcie opadło. Mogliśmy się skupić na artystycznej stronie programu, bo wiedzieliśmy, że technicznej już nie zepsujemy. A werdykt sędziów mógłby być lepszy, gdyby polska sędzina wylosowała udział w jury. Tak się nie stało, więc wiedzieliśmy, że musimy pojechać bardzo dobrze, żeby myśleć o medalu.

– W programie dowolnym nie zademonstrowaliście już takiej artystycznej swobody. O ile jeszcze na twarzy Doroty Zagórskiej próbował zagościć nieśmiały choćby uśmiech, o tyle Mariusz Siudek prezentował wyłącznie ogromne skupienie.

– Szansa, jaka otwarła się po udanym shorcie, była tak ogromna, że bałem się jej stracić. Kiedy nie udał się Dorotce podwójny axel, jechałem ze świadomością, że po nim wszystko musi się już udać, by był medal i... udało się. Jesteśmy bardzo szczęśliwi.

– Gdyby Dorota wykonała czysto tego axla – byłoby „złoto"?

– Oj, to trudne pytanie, ale myślę, że nie. Rosjanie byli znakomici.

– Co takiego jest w tym kawałku metalu, że tak bardzo zależało wam na jego zdobyciu? A może chodzi o pieniądze?

– Dla Polski to drugi medal pary sportowej w historii. W tym samym dniu co my, ale przed 65 laty, „brąz" w ME, także w Pradze, wywalczyła inna polska para (Bilorówna – Kowalski - przyp. red.). 65 lat trzeba było czekać na następny medal. Czy ten nasz srebrny krążek to mało? Dla nas medal to spełnienie marzeń, które były w nas od początku łyżwiarskiej przygody. Czekałem na niego ponad 20 lat, Dorotka niewiele mniej. Najpierw mówiliśmy, że marzymy o czołowej dziesiątce, potem szóstce, ale tak naprawdę w głębi serca marzyliśmy o podium. To wspólny sukces ludzi, którzy z nami pracują. Największy w trenerskiej pracy naszej pani Iwonki. Postawiła już szampana, żeby go uczcić.

– A co z pieniędzmi, które zarobiliście? Na co je wydacie?

– Pewnie zamienimy samochód na nowy. Najpierw miało to być renault megane classic, ale ostatnio spodobał się nam ford focus. Wprawdzie renault wciąż jest pierwsze w naszym rankingu, ale jednak w wolnej chwili zajrzymy do salonu Forda.

– Pewnie odpoczniecie, ale krótko. Przed wami mistrzostwa świata, nowe skoki. Nowe medale?

– Wrócimy pociągiem z Pragi w poniedziałek wieczorem, we wtorek pojedziemy do Warszawy, żeby skoro świt wziąć udział w programie „Kawa czy herbata", zostaniemy w Warszawie na eliminacjach do olimpiady młodzieży. Będę się tam zajmował obsługą komputerową zawodów – komputery to moja nowa pasja. Dorotka będzie mi towarzyszyć. W czwartek wrócimy do treningów, a od przyszłego poniedziałku będziemy pracować nad potrójnym wyrzucanym axlem. Na MŚ chcemy go pokazać, przynajmniej na treningu.

– A co z medalem?

– Jedziemy na MŚ, żeby walczyć, nie będziemy bez szans, choć konkurencja się poszerzy o cztery dodatkowe pary. A medal? Lepiej nie zapeszać...

***

Dorota Zagórska (ur. 9.09.1975) i **Mariusz Siudek** (ur. 24.04.1972) parą sportową zostali 5 lat temu. Wcześniej każde z nich miało innego sportowego partnera, Mariusz partnerek miał nawet kilka, Dorota jest piąta. Kiedy zaczęli wspólnie pracować, Mariusz, początkowo niezadowolony z idei zmiany, zmienił zdanie: - *Dorota chciała koniecznie udowodnić, że nie jest gorsza, że zasługuje na szacunek. Była pracowita i szybko się uczyła.* Dorocie nowy partner od razu przypadł do gustu, a kiedy para, stworzona właściwie tylko na próbę – do Uniwersjady, pięła się coraz wyżej w łyżwiarskiej hierarchii, przypadła do gustu także innym, bo

była polską nadzieją na sukcesy.

Zresztą, nawet gdyby ktoś chciał ich po kilku miesiącach rozdzielić, sprawa nie musiałaby okazać się łatwa. Bardzo szybko, choć bez specjalnych deklaracji, Zagórska i Siudek stali się nierozłączni także w życiu prywatnym. - *Najpierw była przyjaźń, potem większa przyjaźń, a potem miłość* - opisywał drogę do związku z Dorotą Mariusz Siudek.

Ich sportowa droga jest przykładem typowej łyżwiarskiej kariery. Nie ma w tej dyscyplinie, zwłaszcza zaś w parach, jednosezonowych gwiazd, wielkich niespodzianek, nie ma możliwości, by nowicjusze w łyżwiarskim światku dyktowali innym warunki. Na własną markę pracuje się kilka lat, dobrymi występami obłaskawia sędziów, wpisuje w ich pamięć na rozmaitych zawodach, pokazach, nawet na oficjalnych treningach przed zawodami. Zagórska i Siudek w każdym sezonie pięli się coraz wyżej. W mistrzostwach Europy od dziewiątego miejsca przez szóste, siódme, czwarte zimą ubiegłego roku w Mediolanie do srebra w Pradze, w mistrzostwach świata od miejsca szesnastego przez trzynaste, ósme do piątego przed rokiem w Minneapolis. Choć w każdym sezonie jeździli coraz lepiej

nigdy nie byli z siebie w pełni zadowoleni.

Nawet w dobrym programie odnajdują słabsze momenty, mówią sobie nawzajem, gdzie mogło być lepiej. Nigdy jednak nie wyrzucają partnerowi, że przez jego nieudany skok, upadek stracili szansę na dobre miejsce. - *Wolimy mówić, że to my nie pojechaliśmy czysto niż że jedno z nas coś zepsuło. Spada na nas równa odpowiedzialność za błędy* - argumentują.

Latem 1998 r. para oświęcimskiej Unii wywalczyła brązowy medal w Igrzyskach Dobrej Woli, a w listopadzie zajęła 4. miejsce w Grand Prix Rosji, jednej z sześciu edycji najbardziej prestiżowej łyżwiarskiej imprezy świata, w której udział biorą wyłącznie najlepsi zawodnicy. Zresztą udział w kolejnych edycjach, zwłaszcza zaś w finale Grand Prix, także starty w ME czy MŚ, wiążą się nie tylko z ogromnym prestiżem, ale i sporymi pieniędzmi. Z roku na rok budżety największych łyżwiarskich imprez wzrastają i choć podawane są kwoty brutto, to nawet po stosownych odliczeniach okazuje się, że łyżwiarstwo to sztuka nie tylko piękna, ale i droga. W zakończonych właśnie ME w Pradze do podziału było 517 tysięcy dolarów. Mistrzowie Europy w konkurencjach solowych zarobili po 22 tys. dolarów, pary 33 tys. dolarów.

Polacy za srebrny medal dostali 24,75 tys. dolarów

oraz 1600 franków szwajcarskich za udział w pokazach mistrzów. Na konta łyżwiarzy trafi jednak znacznie mniejsza suma. Od owych tysięcy dolarów odliczyć trzeba ok. 30 procent podatku, regulaminową „działkę" dla Polskiego Związku Łyżwiarstwa Figurowego oraz pewną sumkę dla trenerki według ustalonego z nią procentowego klucza. Kiedy latem kibice w Polsce emocjonowali się, że Zagórska i Siudek zarobili w Igrzyskach Dobrej Woli 30 tys. dolarów, a więc ponad miliard starych złotych, pewnie z trudem uwierzą, że tak naprawdę do rąk zawodników trafiło po 200 milionów starych złotych. Zagórska i Siudek, choć sami byli zdziwieni, że tych milionów tak ubyło, nie narzekali. - *Czy to powszednie, że dziewczyna w moim wieku dostaje nagle 200 mln?* - retorycznie pytała 22-letnia Dorota, dodając, że z wdzięcznością przyjmują także stypendia z UKFiT i Unii, bo dają im komfort w przygotowaniach do startów.

Poczucie zobowiązania wobec tych, którzy im płacą, świadomość oczekiwań sportowego środowiska oraz fakt, że łyżwiarstwo jest niezwykle skomplikowanym technicznie, wymagającym wręcz perfekcyjnego przygotowania, sportem powoduje, że psychiczny ciężar startów i treningów jest bardzo duży.

Dlatego wiele ekip, także

para Zagórska, Siudek korzysta z pomocy psychologa.

Mariusz, ostoja spokoju, potrzebuje tej współpracy mniej niż Dorota, która sama przyznaje, że łatwo się denerwuje i szybko traci wiarę we własne siły. **Jan Blecharz**, psycholog z krakowskiej AWF, jest więc dobrym duchem łyżwiarzy. Podobnie jak pracujący z nimi choreograf Słowak Franciszek Blaciak. Dla nich, dla wszystkich, z którymi współpracują, dla tych, którzy ich finansują, tych, którzy trzymają za nich kciuki chcieli zdobyć ten medal. - *Zawsze byliśmy realistami w ocenianiu naszych szans* - mówili przed ME. - *Teraz czujemy0, że stać nas na wywalczenie medalu.* I go zdobyli. Teraz czas na następne marzenia.

MAŁGORZATA SYRDA-ŚLIWA

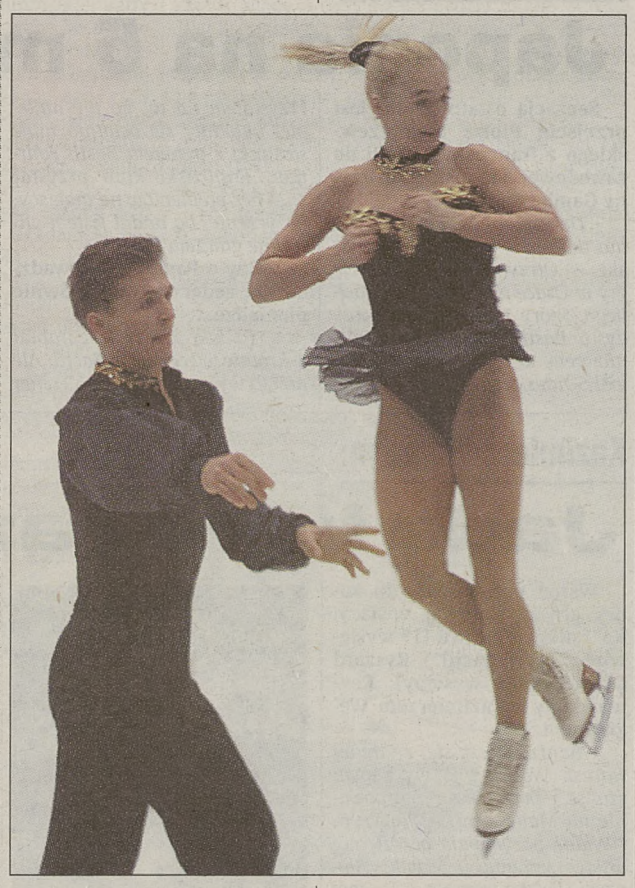

Medaliści ME – od lewej Dorota Zagórska i Mariusz Siudek, w środku złoci medaliści – Rosjanie Maria Pietrowa i Aleksiej Tichonow, z prawej – zdobywcy brązowego medalu Francuzi Sarah Abitbol i Stephane Bernadis. Fot. PAP/EPA

NBA inauguruje sezon w najbliższy piątek

Scheda po „Bykach”

Z trzymiesięcznym poślizgiem, spowodowanym lokautem, rozpoczną się w najbliższy piątek rozgrywki koszykarskiej ligi NBA. Czy bez Michaela Jordana, który przed trzema tygodniami ogłosił definitywny koniec kariery, liga będzie równie fantastyczna jak ostatnimi laty? Kto przejmie schedę po mistrzowskiej drużynie Chicago Bulls, w której ze zwycięskiego składu nie pozostał prawie nikt. Odpowiedzi na te pytania poznamy już niebawem. Dziś wiadomo jedno – liga pozostanie najbogatszą na świecie, koszykarze NBA pozostaną najlepiej zarabiającymi – jako grupa – sportowcami świata.

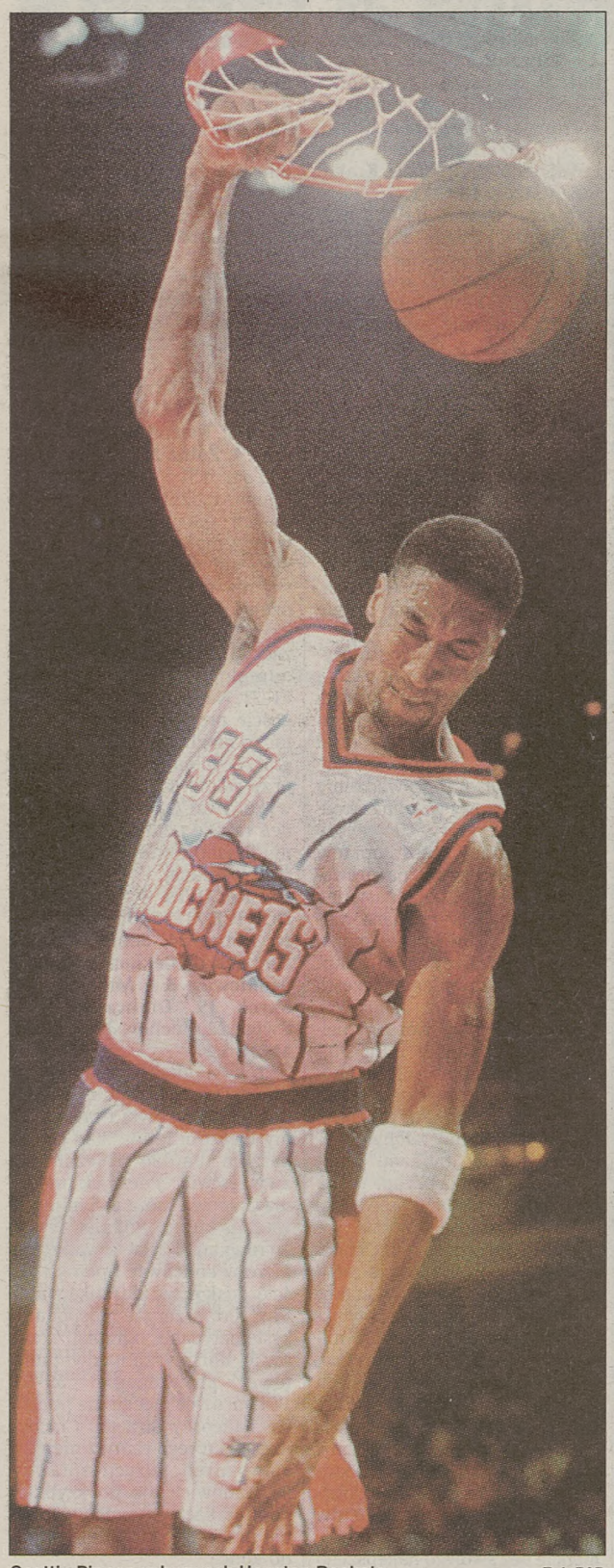

Scottie Pippen w barwach Houston Rockets Fot. PAP

Półroczne negocjacje władz ligi, właścicieli klubów oraz zawodników były z jednej strony szkodliwe dla rozwoju dyscypliny, ale z drugiej strony nowa umowa zbiorowa zawiera parę bardzo pożytecznych punktów. Dla koszykarzy 55-procentowy udział w zyskach wydaje się być satysfakcjonujący; dla ligi korzystne będzie natomiast przedłużenie z trzech do pięciu lat obowiązku gry debiutantów w jednym klubie, a także możliwość sowitego wynagradzania lokalnych gwiazd nawet w ośrodkach gorszych marketingowo. Dzięki temu słabsze kluby mają szansę na dłużej zatrzymać u siebie dobrych zawodników i wokół nich zbudować drużynę. Przykładem choćby Vancouver, który zagwarantował bardzo wysoki kontrakt Shareefowi Abdur-Rahimowi. Lukratywne umowy podpisali także Allen Iverson w Filadelfii, Damon Stoudamire w Portland i paru innych (patrz tabelka). Umacnianie słabszych ma doprowadzić do bardziej wyrównanej rywalizacji w lidze – twierdzi komisarz NBA David Stern.

Komisarz optymistycznie myśli o przyszłości NBA bez Jordana. Szansę stania się megagwiazdami – jego zdaniem – mają teraz tacy koszykarze jak **Shaquille O'Neal, Allen Iverson, Grant Hill, Tim Duncan, Kobe Bryant, Keith Van Horn, Vin Baker, Antoine Walker, Shareef Abdur-Rahim** i wielu innych.

Jakie drużyny mają największe szanse na zdobycie mistrzostwa? W Konferencji Wschodniej na plan pierwszy wysuwają się chłopcy Larry'ego Birda – **Indiana Pacers**. To bardzo silny i doświadczony team, grający w jednym składzie wystarczająco długo, by sięgać po najwyższe laury. Rutynowany Sam Perkins, który doszedł do zespołu, wydaje się doskonałym wzmocnieniem. Mocni też zapewne będą **New York Knicks** z nowo pozyskanym Latrellem Sprewellem, wracającym chyba do najwyższej formy.

Bardzo ciekawa powinna być rywalizacja o prymat na Zachodzie. **„Jazzmeni” z Utah**, dwukrotnie powstrzymani w wielkim finale przez chicagowskie „Byki”, stają przed historyczną szansą. Ale nadzieje na końcowy triumf mają przecież także **Los Angeles Lakers, San Antonio Spurs i Houston Rockets.** „Rakiety” dokonały najbardziej spektakularnego transferu, pozyskując **Scottiego Pippena** z Chicago Bulls. Trio Pippen, Olajuwon i Barkley wzbudza u przeciwników szacunek i respekt, ale aby sięgać po sukcesy, musi mieć wsparcie „młodych nóg”.

Wyżej wymienione zespoły to najwięksi faworyci, do rywalizacji mogą się także włączyć **Phoenix Suns** (pozyskali Toma Gugliottę z Minnesoty!), **Seattle SuperSonics, New Jersey Nets, Miami Heat**, a nawet **Orlando Magic**, jeśli pogłoski o transferze Dennisa Rodmana okażą się prawdziwe.

RK

Rozpad Chicago

Oto najnowszy image Dennisa Rodmana, który być może przejdzie z Chicago do Orlando Fot. PAP/CAF

6-krotni mistrzowie NBA, Chicago Bulls, niemal z dnia na dzień z najlepszej drużyny stali się przeciętną. Z pierwszej piątki pozostał właściwie tylko Chorwat Toni Kukoc, który notabene nie zawsze w tej piątce wychodził.

Straty personalne „Byków” są następujące:

trener Phil Jackson

Michael Jordan – zakończył karierę

Scottie Pippen – odszedł do Houston (5-letni kontrakt za 67 mln dol.)

Dennis Rodman – chyba odejdzie do Orlando

Luc Longley – do Phoenix (30 mln dol. za 5 lat)

Steve Kerr – do San Antonio (11 mln za 5 lat)

Jud Buechler – do Detroit (1,7 mln za 2 lata)

Joe Kleine – do Phoenix (1 mln za rok)

Zostali w drużynie:

Toni Kukoc, Randy Brown, Ron Harper, Bill Wennington, Keith Booth, Dickey Simpkins, Rusty LaRue

Pozyskani: Brent Barry (Miami, kontrakt: 27 mln za 6 lat), Mark Bryant (Phoenix), Roy Rogers (Houston), Andrew Lang (Milwaukee), Priest Lauderdale (Denver) oraz debiutanci Corey Benjamin, Marceo Baston, Cory Carr.

Najwyższe kontrakty

Oto najwyższe kontrakty podpisane przed tym sezonem:

Jayson Williams (New Jersey)	85,8 mln dol. (6 lat)
Damon Stoudamire (Portland)	81 (7 lat)
Kobe Bryant (LA Lakers)	niecałe 71 (6 lat)
Allen Iverson (Philadelphia)	niecałe 71 (6 lat)
Shareef Abdur-Rahim (Vancouver)	niecałe 71 (6 lat)
Antoine Walker (Boston)	niecałe 71
Zydrunas Ilgauskas (Cleveland)	niecałe 71 (6 lat)
Scottie Pippen (Houston)	67 (5 lat)
Antonio McDyess (Denver)	67 (6 lat)
Vlade Divac (Sacramento)	62 (6 lat)
Tom Gugliotta (Phoenix)	58,5 (6 lat)
Theo Ratliff (Philadelphia)	57,5 (7 lat)
Matt Geiger (Philadelphia)	51 (6 lat)
Alan Henderson (Atlanta)	45 (7 lat)
Derrick Coleman (Charlotte)	36 (6 lat)
Jerry Stackhouse (Detroit)	36 (6 lat)
Jason Caffey (Golden State)	35 (7 lat)
Arvydas Sabonis (Portland)	30,4 (3 lata)
Luc Longley (Phoenix)	30 (5 lat)
Chris Dudley (New York)	28 (4 lata)
Brent Barry (Chicago)	27 (6 lat)
Charlie Ward (New York)	25 (5 lat)
Rik Smits (Indiana)	20,5 (2 lata)

Pierwsze mecze

W piątek, 5 lutego, w pierwszym dniu sezonu regularnego NBA, zmierzą się:

Utah – Chicago, Indiana – Washington, Atlanta – Cleveland, Charlotte – Philadelphia, Miami – Detroit, Boston – Toronto, Orlando – New York, San Antonio – Sacramento, Denver – Minnesota, Seattle – Dallas, LA Lakers – Houston, LA Clippers – Phoenix.

Każdy z 29 zespołów rozegra 50 meczów (zamiast 82, jak do tej pory w pełnym wymiarze rozgrywek). Ostatnie spotkania rundy zasadniczej odbędą się 5 maja. Początek play off zaplanowano na 8 maja, początek finałów na 13 lub 16 czerwca, a koniec - najpóźniej 29 czerwca.

Ważniejsze zmiany

ATLANTA HAWKS. **Przybyli**: West (Indiana). **Odeszli**: Laettner (Detroit), Recasner (Charlotte).

BOSTON CELTICS. **Odeszli**: Tabak (Turcja).

CHARLOTTE HORNETS. **Przybyli**: Coleman (Philadelphia), Recasner (Atlanta). **Odeszli**: Curry (Milwaukee), Divac (Sacramento), Geiger (Philadelphia), Maxwell (Sacramento).

CHICAGO BULLS. O zmianach piszemy oddzielnie.

CLEVELAND CAVALIERS. **Przybyli**: Newman (Denver).

DALLAS MAVERICKS. **Przybyli**: J. Williams i Nash (Phoenix). **Odeszli**: Thomas (New York), Respert (Phoenix).

DENVER NUGGETS. **Przybyli**: McDyess (Phoenix), Van Exel (LA Lakers). **Odeszli**: Newman (Cleveland).

DETROIT PISTONS. **Przybyli**: Laettner (Atlanta), Buechler (Chicago), Vaught (LAC).

GOLDEN STATE WARRIORS. **Przybyli**: Cummings, Mills i Starks (NYK). **Odeszli**: Sprewell (NYK), Weatherspoon (Miami).

HOUSTON ROCKETS. **Przybyli**: Pippen (Chicago), Carr (Utah). **Odeszli**: Elie (San Antonio), Drexler (koniec kariery), Willis (Toronto).

INDIANA PACERS. **Przybyli**: Perkins (Seattle). **Odeszli**: West (Atlanta).

LA CLIPPERS. **Przybyli**: Olowokandi (nr 1 draftu). **Odeszli**: Austin (Orlando), Vaught (Detroit).

LA LAKERS. **Przybyli**: D. Harper (Orlando). **Odeszli**: Van Exel (Denver), J. Barry (Sacramento).

MIAMI HEAT. **Przybyli**: Weatherspoon (Golden State), Porter (Minnesota). **Odeszli**: B. Barry (Chicago), Lang (Cleveland), Murdock (New Jersey).

MILWAUKEE BUCKS. **Przybyli**: Curry (Charlotte), Del Negro (San Antonio). **Odeszli**: Lang (Chicago).

MINNESOTA TIMBERWOLVES. **Przybyli**: J. Smith (Philadelphia). **Odeszli**: Gugliotta (Phoenix), Parks (Vancouver), Porter (Miami), M. Williams i Rebraca (Toronto).

NEW JERSEY NETS. **Przybyli**: Murdock (Miami), McIlvaine (Seattle). **Odeszli**: MacLean (Seattle), Vaughn (Grecja).

NEW YORK KNICKS. **Przybyli**: Sprewell (Golden State), K. Thomas (Dallas), D. Scott (Phoenix), Camby (Toronto). **Odeszli**: B. Williams (koniec kariery), Cummings (Golden State), Mills (Golden State), Oakley (Toronto), Starks (Golden State), Bowie (Litwa).

ORLANDO MAGIC. **Przybyli**: Austin (LAC). **Odeszli**: D. Harper (LA Lakers).

PHILADELPHIA 76ERS. **Przybyli**: Geiger (Charlotte), Ha. Grant (Washington). **Odeszli**: Coleman (Charlotte), J. Smith (Minnesota).

PHOENIX SUNS. **Przybyli**: Gugliotta (Minnesota), Longley i Kleine (Chicago), Respert (Dallas, Toronto). **Odeszli**: K. Johnson, McDyess (Denver), J. Williams i Nash (Dallas), M. Bryant (Chicago).

PORTLAND TRAIL BLAZERS. **Przybyli**: Anthony (Seattle).

SACRAMENTO KINGS. **Przybyli**: Divac (Charlotte), Webber (Washington), Maxwell (Charlotte), J. Barry (LAL). **Odeszli**: A. Johnson (Atlanta), Owens (Seattle), Polynice (Seattle), Richmond i Thorpe (Washington), Abdul-Rauf.

SAN ANTONIO SPURS. **Przybyli**: Kerr (Chicago), Elie (Houston), Kersey (Seattle). **Odeszli**: Del Negro (Milwaukee).

SEATTLE SUPERSONICS. **Przybyli**: Owens i Polynice (Sacramento), MacLean i Cage (New Jersey). **Odeszli**: G. Anthony (Portland), Kersey (San Antonio), Perkins (Indiana), McMillan (koniec kariery), McIlvaine (New Jersey).

TORONTO RAPTORS. **Przybyli**: Oakley (NYK), Rebraca (Minnesota), Willis (Houston), M. Williams (Minnesota). **Odeszli**: Camby (NYK).

UTAH JAZZ. **Odeszli**: Carr (Houston).

VANCOUVER GRIZZLIES. **Przybyli**: Parks (Minnesota).

WASHINGTON WIZARDS. **Przybyli**: Richmond i Thorpe (Sacramento). **Odeszli**: Ha. Grant (Philadelphia), Webber (Sacramento).

Ekstraklasa mężczyzn

Stalowe nerwy Małeckiego

NOTEĆ INOWROCŁAW – AZOTY UNIA TARNÓW 72–74 (27–32). Noteć: Marcinkowski 22, Thomas 20, Żełudok 11, Ziółkowski 10, Baran 4, Stańko 3, Pietrzak 2. Azoty Unia: Małecki 22, Hinton 14, Hyży 12, Krivonos 11, Kwiatkowski 8, Zevenbergen 4, Malinowski 3, Stokłosa 0.

Sędziowali: R. Aleksandrowicz (Lublin), G. Dziopak (Stalowa Wola).

Widzów 1500.

Rozgrywane w hali w Barcinie spotkanie rozpoczęło się od trafienia Pietrzaka, kolejne 11 punktów zdobyli jednak tarnowianie, którzy także w kolejnych minutach zdecydowanie dominowali na parkiecie.

W 13 min po „trójce" Małeckiego Azoty Unia prowadziły już 23–8, a cztery minuty później na tablicy pojawił się korzystny dla gości wynik 28–15.

Siedem kolejnych punktów zdobyła jednak grająca bez kontuzjowanego Corbina Noteć (22–28 w 19 min), która w ostatniej minucie pierwszej odsłony po „trójce" Marcinkowskiego zmniejszyła nawet dzielącą oba zespoły różnicę do trzech punktów (27–30). Ostatnie punkty w tej połowie zdobył jednak Hyży.

Po zmianie stron i czterech z rzędu punktach Marcinkowskiego, w 23 min przewaga gości stopniała do zaledwie 2 punktów (35–33). Już dwie minuty później po rzutach Hyżego, Krivonosa i Hintona było jednak 43–33 dla Azotów Unii. W 29 min po osobistych Krivonosa prowadzenie tarnowian osiągnęło rozmiary 15 „oczek" (54–39), a chwilę później po trafieniu Zevenbergena było 56–46 dla gości. Sześć kolejnych punktów bardzo skutecznego w tej części meczu Marcinkowskiego spowodowało jednak, że w 33 min było już tylko 52–56. Strzelecką „niemoc" tarnowian przełamał dopiero Małecki rzutem zza linii 6,25 m, a ponieważ dwa osobiste wykorzystał także Hinton, w 35 min Azoty Unia prowadziły 61–52. „Trójki" Marcinkowskiego i Żełudoka spowodowały, że gdy do końca meczu pozostawało półtorej minuty, goście wygrywali tylko 67–65. Prawdziwe emocje rozpoczęły się jednak dopiero w ostatniej minucie. Na jej początku celny rzut Małeckiego spowodował, że tarnowianie odskoczyli na 6 „oczek" (71–65). Dwa osobiste wykorzystał jednak Thomas, a ponieważ chwilę później rzutem zza linii 6,25 m popisał się Stańko, przewaga Azotów Unii stopniała do jednego zaledwie punktu (70–71). Na 18 s przed końcową syreną Krivonos tylko raz trafił z linii rzutów osobistych (kilkanaście sekund wcześniej nie udało mu się to ani razu), później zaś w ciągu dosłownie 3 sekund stawał na niej Thomas. W obu przypadkach wykorzystał tylko po jednej próbie i gdy do końca meczu pozostawało 7 s na tablicy widniał wynik 72–72. Trzy sekundy później Marcinkowski sfaulował Małeckiego, a ten wykazał się stalowymi nerwami, trafiając oba rzuty osobiste. Rzut „rozpaczy" Stańki nie zmienił już wyniku i ten bardzo nerwowy w ostatnich fragmentach pojedynek zakończył się zwycięstwem tarnowian. **(STM)**

***

Inne mecze: Zepter Śląsk – Trefl Sopot 90–77 (46–37). Najwięcej punktów: Wójcik 27, Zieliński 26 – Houston 24.

Zastal – Polonia Przemyśl 76–67 (35–35). Stelmahers 21, Babic 19 – Turner 29, Olszanecki 19.

Stal Ostrów – Pogoń Ruda Śl. 75–69 (46–35). Czaska 16 – Joubert 30.

AZS Lublin – Warta Szczecin 83–77 (42–38). Miszczuk 20 – Blumczyński 29.

Komfort – AZS Toruń 69–47 (34–27). Kościuk 19 – Miskovic 18.

PEKAES Pruszków – Zagłębie 75–62 (33–34). Tomczyk 19, Dryja 18 – Pawlak 14.

Ericsson Bobry – Nobiles 78–65 (38–38).

1. Śląsk	24	45	1870–1558
2. Nobiles	24	42	2121–1821
3. Bobry	24	41	2099–1860
4. Pogoń	24	40	1849–1767
5. PEKAES	24	39	1890–1824
6. Unia	**24**	**38**	**1889–1813**
7. AZS T.	24	37	1909–1923
8. Komfort	24	36	1699–1679
9. Zagłębie	24	35	1786–1857
10. Warta	24	33	1794–1810
11. Stal	24	33	1626–1701
12. Trefl	24	33	1769–1928
13. Polonia	**24**	**32**	**1669–1866**
14. AZS L.	24	31	1791–1942
15. Noteć	24	31	1724–1910
16. Zastal	24	30	1840–2066

Dokonano losowania ćwierćfinałów Pucharu Polski koszykarzy.

Największe szanse na organizację finałowego turnieju ma Poznań. Swoje oferty złożyły również ośrodki z Sosnowca i Tarnowa. Pary ćwierćfinałowe PP: Hoop PEKAES – Komfort-Forbo Stargard, AZS Elana Toruń – Pogoń Ruda Śląska Zagłębie – Zepter, Nobiles – Polonia Przemyśl. **(O)**

III liga koszykarzy

Turniej w Jarosławiu?

KORONA KRAKÓW – ZNICZ JAROSŁAW 73–76 (32–37). Punkty: Serafin 14, Siwek 14 (3 bl. 6 zb.), Mielcarek 14 (3 zb.), Kunc 10, Mętel 7, Nowacki 6, Włóka 4, Hajduk 2 – Pińczuk 27 (5x3, 7 zb., 3 bl.), P. Szczotka 14, Szkółka 13, G. Szczotka 8, Krupa 7, Fortuna 4, Łosiniecki 2, Kubicki 1. Sędziowali Jacek Noga i Wojciech Wyligała z Krakowa. Widzów 100.

Mecz ten miał dla obu drużyn bardzo ważne znaczenia. Obie ekipy już wcześniej zapewniły sobie awans do grona czterech pierwszych drużyn ligi, które po sezonie zasadniczym walczyć będą w dwóch turniejach o prawo udziału w barażach o drugą ligę. Stawką pojedynku było drugie miejsce w lidze, które daje drużynie prawo organizacji jednego z tych turniejów. Korona mecz przegrała, krakowianie są natomiast lepsi w bilansie obu spotkań. Jeśli więc Znicz zgubi punkty w pozostałych do końca sezonu zasadniczego trzech spotkaniach, to podgórzanie zajmą drugie miejsce w tabeli.

Mecz rozpoczął się od zdecydowanych ataków Korony, która prowadziła dwoma lub trzema „oczkami". W 5 min celnym rzutem za trzy punkty popisał się Pińczuk, wyprowadzając swój zespół na prowadzenie 11–10. Ciężar gry wziął na swoje barki Kunc, który zdobywszy w ciągu minuty sześć punktów wyprowadził zespół na prowadzenie 18–15. Przez następne minuty trwała wyrównana walka, żadna z drużyn nie mogła wypracować przewagi, a kilkupunktowe prowadzenie często się zmieniało. W końcówce pierwszej połowy dwa razy celnie za trzy punkty trafił Pińczuk, raz Szkółka i goście schodzili do szatni z pięcioma punktami w zapasie. Po przerwie punkty dla Korony zdobył Serafin, ale później „trójkami" popisali się P. Szczotka i Krupa i w 22 minucie goście objęli prowadzenie 43–34. Korona grała źle, koszykarze tej drużyny w ciągu następnego kwadransa stracili aż dwanaście piłek w ataku, a goście systematycznie powiększali przewagę, która w 34 minucie wynosiła aż 18 punktów. Widmo pogromu zmobilizowało jednak krakowian, którzy w trzech ostatnich minutach pokazali się już z lepszej strony. Sygnał do ataku dał Włóka, który efektownym wsadem zmniejszył dystans do ośmiu punktów 53–61. Goście grali w tym momencie bez swojego najlepszego gracza, skrzydłowego Pińczuka, któremu trener Gierczak da trochę odpocząć. Korona także nie grała w pełnym składzie, gdyż za pięć fauli „spadł" Serafin. Mimo to koszykarze Korony systematycznie zmniejszali straty. Na 40 sekund przed końcem Znicz prowadził 74–69 i taki wynik wystarczał gościom, gdyż w pierwszym meczu w Jarosławiu przegrali oni różnicą 5 „oczek". W końcówce trafił Mętel, Znicz odpowiedział trafieniem P. Szczotki, ale równo z końcową syreną punkty zdobył Nowacki, ustalając wynik meczu.

HUTNIK II – UNIA II TARNÓW 63–79 (23–35). Punkty: Jedlewski 20, Gorczyca 14, Fryźlewicz12, Ząbczyk 9, Szumilas 6, Łęgocki 2 – Romanek 21, Duda 17, Rapacz 16, J. Rusin 6, Harnowski 6, Kopeć 4, Żmuda 4, D. Rusin 2, Kowalewski 2, Wawrzonek 1.

W pierwszej połowie dominacja tarnowian nie podlegała żadnej dyskusji, a krakowianie osłabieni brakiem Seweryna nie mogli nawet zbliżyć się do rywali. Po zmianie stron tarnowianie nadal grali szybko i skutecznie, doprowadzając w 27 minucie do stanu 33–53. W tym momencie trener Unii II Marek Żmuda dał pograć rezerwowym graczom i przewaga tarnowian zaczęła topnieć i w efekcie w 38 min Hutnik II przegrywał tylko ośmioma punktami. W końcówce goście pokazali jednak klasę, pozbawiając gospodarzy złudzeń.

POLONIA II PRZEMYŚL – GOLD DROP LIMANOWA 85–86 (30–41). Punkty: Płocica 28, Galanty 22, Radochoński 18, Solarski 6, Ciasnocha 6, Chmiel 5 – Grzybek 28, Włodarczyk 27, Ćwikiel 15, Paulisch 6, Kwandrans 4, Olejniczak 4, Żołna 2.

Po trzech minutach gospodarze prowadzili 6–4, jednak było to ich ostatnie prowadzenie w tym meczu. Później na parkiecie dominowali goście, którzy już w 6 min objęli prowadzenie 13–6, a w 10 prowadzili 25–11. Po przerwie gospodarze zaczęli odrabiać straty i w 35 min doprowadzili do remisu 71–71. Na minutę przed końcem goście prowadzili 85–79, a mimo to mogli tego meczu nie wygrać, bowiem tuż przed końcem przy stanie 84–86 rzuty wolne wykonywał Galanty, jednak jeden raz się pomylił, dzięki czemu limanowianie mogli cieszyć się z wygranej.

CRACOVIA – SKAWA WADOWICE 71–78 (36–42). Punkty: Kubas 24, Sobolewski 22, Dudziak 10, Cekiera 8, Gajos 4, Sadkiewicz 3 – Mikołajlo 24, Skrok 19, Drabczyński 14, Ćwięk 12, Żochowski 6, Żak 2, Miłoń 1.

Na spotkaniu zjawili się przedstawiciele sponsorującej sekcję koszykówki Cracovii firmy Elektrim Mont, stąd gospodarzom bardzo zależało na zwycięstwie. Początek meczu dla Cracovii, która w 5 min prowadziła 10–2. Później trwała wyrównana i zacięta walka, dopiero w końcówce I połowy goście odskoczyli na kilka punktów. Po przerwie gospodarze systematycznie odrabiali straty i w 34 min wyszli na dwupunktowe prowadzenie 65–63. W końcówce meczu nie popisał się najlepszy strzelec Cracovii Kubas, którego rzuty z nieprzygotowanych pozycji sprawiły, że wadowiczanie po szybkich kontratakach wypracowali sobie przewagę, której nie oddali do końca.

WISŁA II – KONTRA RZESZÓW 93–76 (43–29). Punkty: Kwandrans 29, Kiejzik 20, Maniek 16, Konarski 15, Sokół 10, Fediuk 3 – Nieć 27, Fruga 15, Ślusarz 10, Reszytyło 10, Świetlik 5, Laskowski 5, Drelich 4.

Od początku krakowianie dominowali na parkiecie i odnieśli w pełni zasłużone zwycięstwo. Moment słabości mieli gospodarze między 35 a 37 minutą, kiedy to goście zmniejszyli dystans do 7 „oczek", doprowadzając do stanu 77–70. W końcówce jednak wiślacy znów odskoczyli od rywali, wygrywając w efekcie różnicą 17 punktów.

1. Unia II	15	27	1256–1057
2. Znicz	15	27	1505–1219
3. Korona	15	26	1343–1068
4. Gold Drop	15	24	1197–1240
5. Wisła II	15	23	1318–1282
6. Skawa	15	21	1262–1398
7. Hutnik II	15	20	1241–1353
8. Kontra	15	20	1153–1313
9. Polonia II	15	19	1279–1395
10. Cracovia	15	18	1098–1337

(PAN)

II liga mężczyzn

Szkolne błędy

WISŁA – SMS WARKA 89–80 (46–33). Punkty dla Wisły: Błaszczyński 25 (3 zb.), Sulowski 15 (1x3), Kościelny 14 (2x3), Kękuś 13 (1x3), Knap 9, Kwandrans 7 (1x3), Klocek 4 (4 zb., 3 przechw., 2 bl.), Żyjewski 2; najwięcej dla SMS: Ignerski 23 (2x3, 6 zb.), Sikora 17 (2x3).

„Smoki" grały bardzo nierówno, raz całkiem dobrze, to znowu robiły mnóstwo „szkolnych" błędów, dzięki czemu goście ze Szkoły Mistrzostwa Sportowego odrabiali straty.

Marcin Kękuś (nr 13) w walce o piłkę Fot. Michał Klag

Początek meczu należał do SMS, w 2 min było 4–2 dla przyjezdnych. Potem trwała wyrównana gra. W 9 min wynik brzmiał 17–16 dla Wisły. Od tego momentu bardziej doświadczeni krakowianie zaczęli powiększać przewagę. W 14 min było 30–22 dla „Smoków". Fatalna ostatnia minuta tej połowy w wykonaniu gości i Wisła do przerwy wygrywała 46–33.

Po zmianie stron nadal prowadzenie krakowian. W 26 min było 58–42 dla krakowian, 8 min później 75–59. „Smoki" zamiast grać spokojnie i „dowieźć" wysoką przewagę do końcowego gwizdka, zaczęły popełniać błąd za błędem. Dobrze grał praktycznie tylko Miłosz Kościelny (jego forma strzelecka wyraźnie wzrosła). Warka odrabiała straty, punkty rzucali Ignerski i Sikora.

W 38 min było tylko 82–79 dla krakowian. Wtedy wiślacy znów zmobilizowali się, rzucili 9 punktów, Warka tylko jeden i gospodarze wygrali ostatecznie różnicą 9 punktów.

Trener Wisły **Wojciech Downar-Zapolski**: – *SMS pokazała, że jest zespołem wymagającym, że gra bez „obciążenia", nawet gdy przegrywa 20 punktami. Nam wciąż brak doświadczonego rozgrywającego, Jacek Sulowski i Rafał Knap mieli sporo momentów słabszej gry.*

***

Glimar Golice – Techmet Częstochowa 99–84 (47–44). Glimar; Kwiatkowski 24, Zgłobicki 23, Peciak 18, Dygutowicz 17, Baron 9, Haluch 5, Piwowarczyk 3.

Był to bardzo zacięty i nerwowy mecz. Spowodowane to było nie tylko stawką spotkania, ale także niezrozumiałymi decyzjami sędziów. Pierwsze sekundy to udane akcje gorliczan. Zgłobicki podaje do Dygutowicza, a ten zdobywa punkty. Po dwóch minutach Glimar prowadzi 8–0, goście próbują rzucać z dystansu ale bez skutku. W trzeciej minucie za trzy rzucają Zgłobicki i Baron. Glimar prowadzi już 15–5. Do końca pierwszej połowy na parkiecie trwa zacięta walka pod obiema tablicami. Po przerwie to kosz za kosz. Obustronna wymiana trwa aż 6 minut. Wsadami do kosza popisuje się częstochowianin Motyl i Peciak. W 27 minucie Techmet obejmuje za sprawą Miękusia po raz pierwszy prowadzenie. Jednak tylko na chwilę. W tym, momencie ciężar gry wziął na siebie Peciak. W 28 minucie było już 67–65 dla Glimaru. Chwilę później gospodarze prowadzili już 9. punktami. W 35 minucie po efektownym wsadzie Kwiatkowskiego przewaga gorliczan wzrasta. Goście nie mogli sobie poradzić z agresywną obroną gospodarzy. **(JEC)**

Epidemia grypy

Spotkanie **HUTNIKA** z Górnikiem w Wałbrzychu nie odbyło się. Krakowianie poprosili PZKosz o przesunięcie terminu rozegrania meczu, z powodu epidemii grypy, panującej w drużynie. – *Chorzy są Leszek Janczura, Marcin Nuszkiewicz, Tomasz Bżykot, Grzegorz Krzywański* – powiedział trener Hutnika **Zdzisław Kassyk**. – *To podstawowi gracze, bez nich byłoby bezsensem grać. Poprosiliśmy PZKOsz o zmianę terminu, by nie przegrać walkowerem. PZKosz udzielił zgody. Nie ustaliliśmy jednak jeszcze daty, kiedy ten mecz rozegramy.*

Grypa nie oszczędziła także trenerów. Zdzisław Kassyk jest na intensywnym leczeniu antybiotykami, choruje także drugi trener Andrzej Suda. Niedawno grypę przeszedł kierownik drużyny Jerzy Bednarski. **(RS)**

Inne wyniki: Resovia – AZS Radom 92–60, Bobry II Bytom – Siarka Tarnobrzeg 77–86, Stal S. W. – Alba Chorzów 99–82, Start Lublin – Linodrut Zabrze 97–74, Cersanit Nomi Kielce – AZS Wrocław 103–74, zaległy mecz Stal S. W. – Techmet Częstochowa 89–88.

1. Cersanit	22	40	1911–1594
2. Resovia	22	40	1881–1639
3. Stal	22	39	1785–1576
4. AZS W.	22	35	1645–1593
5. Start	20	34	1590–1457
6. Hutnik	21	34	1602–1509
7. Wisła	22	33	1789–1787
8. Glimar	22	32	1588–1681
9. Linodrut	22	32	1634–1609
10. Techmet	22	31	1769–1851
11. SMS	21	30	1617–1624
12. Górnik	21	30	1697–1751
13. Bobry II	22	30	1562–1650
14. Siarka	22	28	1834–1860
15. Alba	21	27	1539–1649
16. AZS R.	22	22	1364–1875

(RS)

DZIENNIK OLIMPIJSKI

Raport o Zakopanem

Ciąg dalszy ze str. II

Media i komunikacja

Główne Centrum Prasowe (MPC) i Międzynarodowe Centrum Nadawcze (IBC – 34,000 m2) będą umiejscowione w Zakopanem w dwóch oddzielnych budynkach odległych od siebie o 5 km. Jest również Centrum Prasowe w Krakowie obok budynków, w których odbędą się konkurencje jazdy figurowej, a drugie w istniejącej stacji telewizyjnej. Wszystkie międzynarodowe sygnały telewizyjne i radiowe będą wyprodukowane i udostępnione olimpijskim holdingom nadawczym w IBC w Zakopanem. IBC będzie gotowe zaledwie rok przed Igrzyskami, tak aby zainstalować tymczasowy sprzęt nadawczy.

W czasie wizyty Komisji Oceniającej, Komitet Kandydatury nie wskazał wystarczającej ilości miejsc zakwaterowania mediów, aby sprostać warunkom kontraktu Miasta – Gospodarza Igrzysk, ale oczekuje się, że miejsca te zostaną znalezione.

Polska telewizja potwierdziła swoją skłonność do bycia gospodarzem dla mediów.

Trwające prace mają zaopatrzyć Zakopane w więcej niż wystarczającą infrastrukturę telekomunikacyjną przed rozpoczęciem igrzysk.

Finanse i marketing

A. Finanse

Gwarancje finansowe dostarczone przez władze publiczne w czasie gdy polska gospodarka przeżywa rozwój, wydają się dostarczać koniecznych środków finansowych, aby przeprowadzić igrzyska. Wsparcie władz publicznych opiera się na wierze, że igrzyska są ważnym elementem długoterminowego rozwoju kraju, w szczególności rejonu Zakopanego.

Istnieją dwie kwestie, które zdaniem komisji mogą nadwerężyć możliwości przyszłego Komitetu Organizacyjnego do utrzymania wyrównanego budżetu.

Są to:

a) Przychody budżetu w kwocie 300 milionów dolarów z miejscowych programów sponsorskich, które wydają się zawyżone, jako że reprezentują ponad 1/3 wszystkich przychodów.

b) Inwestycja kapitałowa z budżetu Komitetu Organizacyjnego w kwocie 160 milionów dolarów wymagana na budowę Wioski Olimpijskiej, MPC i IBC w Zakopanem, które zostaną spuścizną dla tutejszej społeczności w formie hoteli, centrów zdrowia i wodnych oraz budynków o różnorakim przeznaczeniu.

Co więcej, powinno być wspomniane, że budżet inwestycyjny inny niż Komitetu Organizacyjnego, włącza jedynie te inwestycje, które wymagają finansowania władz publicznych i nie ujawnia się inwestycji wymaganych na budowę kwater (hoteli) oraz innych inwestycji sektora prywatnego, takich jak koleje linowe czy wyciągi narciarskie.

B. Marketing

Gospodarka polska doświadcza obecnie wzrostu, który, jak się oczekuje, będzie trwał w ciągu najbliższych lat, chociaż jeszcze nie wiadomo, jaki wpływ nań będzie miało ogólne osłabienie gospodarcze w Europie wschodniej. Warunki wspólnego programu marketingowego są obecnie przedmiotem negocjacji i oczekuje się, że umowa zostanie podpisana pomiędzy Polskim Komitetem Olimpijskim i Komitetem Kandydatury 31 grudnia 1998 r.

Komitet Kandydatury stwierdził, że władze publiczne mają moc prawną, by uniknąć problemów z pułapkami marketingowymi w zakresie ogłoszeń na billboardach, kontroli obszaru powietrznego i sprzedaży ulicznej.

Ceremonie, kultura i dziedziny olimpijskie

Ceremonie otwarcia i zamknięcia będą miały miejsce w okolicach istniejącej skoczni w Zakopanem. Miejsce to ma być przebudowane i zawierać 80.000 miejsc.

Ceremonie wręczenia medali mają mieć miejsce w centrum Zakopanego, gdzie będzie można dojść pieszo z Wioski Olimpijskiej.

Historyczna i kulturalna spuścizna Krakowa, który będzie jedną ze stolic kultury europejskiej w roku 2000, zaoferuje atrakcyjny program kulturalny. W dodatku, jeśli Zakopane otrzyma możliwość organizacji igrzysk, różne zagadnienia związane z tematyką olimpijską zostaną dodane do programów szkolnych.

Obóz młodzieżowy dla 1000 uczestników zostanie zorganizowany podczas igrzysk w miasteczku studenckim uniwersytetu krakowskiego, w którym zamieszkanie będzie wolne od opłaty. Wszystkie Krajowe Komitety Olimpijskie zostaną zaproszone do udziału.

(w następnym numerze odpowiedź Komitetu Kandydatury)

Opinie po ogłoszeniu raportu

Ocena jest obiektywna

ADAM BACHLEDA-CURUŚ, burmistrz Zakopanego, przewodniczący Komitetu Kandydatury „Zakopane 2006": – *W moim odczuciu ocena naszej kandydatury jest niezwykle obiektywna, nie ma żadnego wniosku, który by jednoznacznie dyskredytował nasze starania. Komisja przedstawiła cztery wnioski pod naszym adresem, zwracając uwagę na trudności z przeprowadzeniem zjazdu, opór grup ekologów, wątpliwości czy uda się nam pozyskać 300 mln dolarów oraz czy warunki klimatyczne pozwolą przeprowadzić igrzyska w zaplanowanym terminie.*

Już po sporządzeniu raportu doszliśmy do porozumienia ze Słowacją i tam zlokalizowaliśmy trasę zjazdu. Protest ekologów dotyczył zresztą głównie tej konkurencji. Analiza warunków atmosferycznych w ostatnich 30 latach wskazuje, że w terminie zaplanowanym dla igrzysk, w Tatrach panują znakomite warunki. Co do obiekcji finansowych, moim zdaniem, nie wszyscy w pełni mają orientację co do aktualnej sytuacji finansowej Polski. Mamy przecież gwarancje rządowe, w sposób dynamiczny rozwija się nasza gospodarka, są możliwości inwestycyjne w kraju. Komisja przedstawiła też „delikatne" sugestie czy nie można by zorganizować turnieju hokejowego w jednym miejscu. Mamy pięć miesięcy na uzupełnienie raportu i jesteśmy dobrej myśli.

Jesteśmy w finale!

KRZYSZTOF GÖRLICH, doradca Komitetu Kandydatury „Zakopane 2006": – *Nie jestem zaskoczony raportem Komisji Oceniającej MKOl, która analizowała, bardzo drobiazgowo, możliwość zorganizowania przez 6 miast Zimowych Igrzysk Olimpijskich w 2006 roku. Uważam, że Zakopane pomyślnie przeszło trudny egzamin. Nasza kandydatura nie została odrzucona, razem z pozostałymi 5 miastami jesteśmy w finale. To już sukces! W swoim wniosku nie ukrywaliśmy słabych stron. To m.in. sprawy ekologii, infrastruktury, standardu bazy hotelowej. Ale rozmowy z ekologami pod auspicjami prezydenta RP trwają, co do infrastruktury to wszyscy mają świadomość, że np. potrzebne jest nowe połączenie drogowe Kraków – Zakopane, także linia kolejowa na tej trasie musi być całkowicie zmodernizowana.*

Raport wytknął niedociągnięcia wszystkim sześciu kandydatom. Nie ma miejscowości bez minusów. Żaden wniosek nie był doskonały. W związku ze zmianą procedury głosowania będziemy musieli mocno zmodyfikować strategię promocji.

To nie jest ranking

ANDRZEJ BAC, dyrektor Biura Strategii Olimpijskiej w Krakowie: – *Raport Komisji oceniającej MKOl, który nie jest żadnym rankingiem ani klasyfikacją, pokazał, że przygotowane przez nas Akta Kandydatury spełniają wszystkie wymagania, jakie postawił MKOl. Uwagi, jakie zostały zgłoszone w raporcie w stosunku do naszej oferty jak i ofert pozostałych miast, mają charakter techniczny. Ustosunkujemy się do nich do 1 marca 1999 roku, zgodnie z możliwością, jaka została dana każdemu miastu. Oceniam go pozytywnie, udowodniliśmy, że potrafimy w sposób profesjonalny przygotować niezbędne dokumenty, które są poważnie traktowane na świecie. Decyzja MKOl o braku możliwości wizyt członków MKOl w Zakopanem i Krakowie jest niekorzystna, gdyż dokonana w „czasie biegu", co w sporcie jest nie do przyjęcia, pozbawia nas wielkiej szansy przekonania do naszej propozycji członków MKOl, którzy nie znają Polski, Zakopanego. Mimo to zmodyfikujemy nasz program promocji tak, by dotrzeć z informacją o naszym projekcie.*

(AS)

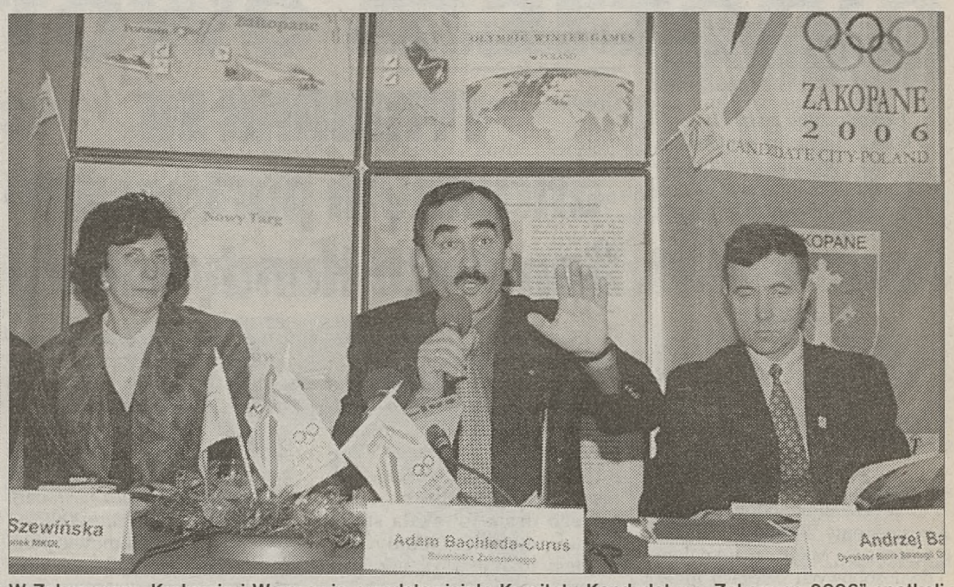

W Zakopanem, Krakowie i Warszawie przedstawiciele Komitetu Kandydatury „Zakopane 2006" spotkali się z dziennikarzami, informując o ostatnich decyzjach Komitetu Wykonawczego MKOl. Spotkanie w Warszawie, od lewej: Irena Szewińska, Adam Bachleda-Curuś i Andrzej Bac. Fot. PAP/CAF

Oświadczenie Komitetu Kandydatury Zakopane 2006

w sprawie dalszej procedury wyboru organizatora Zimowych Igrzysk Olimpijskich 2006

Wyrażamy zaskoczenie decyzjami MKOl ogłoszonymi 24 stycznia 1999 roku. Komitet Wykonawczy MKOl podjął próbę rozwiązania swoich wewnętrznych problemów w sposób niewątpliwie niekorzystny dla aktualnie konkurujących ze sobą kandydatów do organizacji igrzysk w 2006 roku.

W formalnej procedurze, ogłoszonej publicznie i zakomunikowanej oficjalnie kandydatom, konkurencja między sześcioma miastami, których wnioski zostały przyjęte przez MKOl, miała trwać aż do prezentacji na sesji MKOl w czerwcu 1999 roku, w Seulu, zakończonej głosowaniem wszystkich członków MKOl nad wszystkimi sześcioma kandydaturami. Uwzględniała ona ważne dla naszej kandydatury wizyty członków MKOl w Zakopanem i Krakowie.

Decyzja MKOl, do czasu nadzwyczajnej sesji MKOl 17–18 marca 1999 roku w Lozannie, zakazuje organizowania wizyt członków MKOl w kandydujących miastach oraz odwiedzania członków MKOl przez członków Komitetu Kandydatury. Mamy wrażenie, że jest to wyraz skrajnego braku zaufania do wszystkich uczestników procedury wyboru gospodarza igrzysk w roku 2006. Uniemożliwia nam to realizację ważnego elementu naszego programu promocji, jakim miała być możliwość bezpośredniego zapoznania członków MKOl z warunkami organizacji Igrzysk w Polsce. Brak tej możliwości stawia nas w niekorzystnej sytuacji w stosunku do faworyzowanego Sion, który jest naturalnie znany wszystkim członkom MKOl, a także innych kandydatów o międzynarodowej marce, jak Turyn czy Helsinki.

Ponadto decyzja MKOl proponuje, by w zmienionej procedurze, wyboru gospodarza igrzysk dokonywało 15-osobowe kolegium elekcyjne, które w dosyć skomplikowanej procedurze ma być wybierane lub wyłaniane, częściowo przez członków MKOl, a częściowo przez federacje sportowe, przez komitety narodowe (reprezentowane przez Stowarzyszenie Narodowych Komitetów Olimpijskich – ACNOC), przez Komisję Sportową MKOl. Będą w niej także zasiadać: przewodniczący Komisji Oceniającej Chiharu Igaya oraz dziekan MKOl. Wszystkim ma przewodniczyć Juan Antonio Samaranch bez prawa głosu. To bardzo skomplikowane podejście jest kolejnym wyrazem podważania zaufania do większości członków MKOl. Jest to podejście mało przejrzyste.

Rozumiemy krytyczną sytuację, w jakiej znalazł się MKOl. Zostały jednak zmienione w czasie biegu reguły konkurencji. Nie jest to zasada przyjęta w sporcie. Tym bardziej że nie widzimy dostatecznych powodów dla dokonania takiej zmiany reguł.

W związku z akceptacją naszego wniosku oraz instrukcjami dla miast starających się o organizację Igrzysk w roku 2006, Zakopane i wszyscy pozostali kandydaci stosowali się do wszystkich wymagań MKOl. Zatem i tym razem będziemy w zdyscyplinowany sposób realizować proponowaną procedurę i zmienimy nasze plany. Mamy jednak obawy, czy propozycje Komitetu Wykonawczego MKOl zostaną w sposób niezmieniony przyjęte przez sesję MKOl w marcu tego roku.

Mimo wszystkich nieoczekiwanych trudności mamy nadzieję, że po przedstawieniu w czerwcu w Seulu dojrzałych wniosków wszystkich sześciu kandydatów MKOl podejmie decyzje, które pozwolą wygrać najlepszemu.

Komitet Kandydatury Zakopane 2006

Zakopane, 25.01.1999

Oświadczenie Komitetu Kandydatury Zakopane 2006

Rok 1999 to szczególna data dla polskiego ruchu olimpijskiego. W tym roku obchodzimy 80. rocznicę powołania do życia Polskiego Komitetu Olimpijskiego. Zbiega się to również z ambicjami kandydowania Polski – Zakopanego do organizacji Zimowych Igrzysk Olimpijskich w 2006 roku. Kandydując po raz pierwszy w historii polskiego ruchu olimpijskiego traktujemy to jako wielki honor, zaszczyt, a jednocześnie jako wyzwanie, które podejmujemy w duchu fair play i partnerskiego współzawodnictwa przebiegającego zgodnie z przyjętymi przez MKOl zasadami.

Komitet Kandydatury Zakopane 2006 wyraża swoje zaufanie do działań MKOl zmierzających do wyjaśnienia zarzutów skierowanych przeciwko Rodzinie Olimpijskiej w sprawie nieprawidłowości i nadużyć, jakie miały miejsce w ostatnich latach.

Wyrażając swoje zaufanie do MKOl wierzymy, że sportowy duch fair play oraz coubertinowskie idee zatriumfują i pozostaną naczelnymi zasadami wyznaczającymi współdziałanie światowej Rodziny Olimpijskiej.

Przewodniczący Komitetu Kandydatury Zakopane 2006
Adam Bachleda-Curuś
14.01.1999 rok

DZIENNIK OLIMPIJSKI

KRONIKA

Dokończenie ze str. I

w Polsce. Specjalna konferencja prasowa, wystawa olimpijska w hotelu COS, kolorowe baloniki i czapeczki widzów, banery reklamowe na ulicach, materiały dla dziennikarzy i gości to tylko niektóre z tych elementów.

21 stycznia

Komisja Promocji Rady Miasta Krakowa zapoznała się z aktualnymi pracami nad uzyskaniem prawa organizacji igrzysk w 2006 roku.

23-25 stycznia

W Lozannie odbywało się posiedzenie Komitetu Wykonawczego MKOl z udziałem dwuosobowych delegacji miast kandydujących (Zakopane reprezentowali burmistrz Adam Bachleda-Curuś i Krzysztof Görlich) do organizacji igrzysk w 2006 roku. W czasie posiedzenia 24 stycznia przewodniczący Komisji Oceniającej MKOl Chiharu Igaya przedstawił raport komisji, która odwiedziła wszystkie miasta kandydujące do organizacji igrzysk w 2006 roku. Raport, nie będący żadnym rankingiem, jest tylko analizą poszczególnych Akt Kandydatury, ma być pomocny członkom MKOl do wyboru miasta gospodarza igrzysk w 2006 r. Każde miasto ma możliwość do 1 marca przedstawić swoje stanowisko do uwag zgłaszanych przez Komisję Oceniającą. W czasie specjalnej konferencji prasowej przewodniczący MKOl J.A. Samaranch poinformował o decyzjach podjętych przez KW MKOl w sprawie afery związanej z nieuczciwym zdobywaniem głosów przez Salt Lake City oraz o nowej procedurze wyboru miasta gospodarza Igrzysk 2006.

25-31 stycznia

W czasie mistrzostw świata w saneczkach w Konigsee (Niemcy) promocję igrzysk Zakopane 2006 prowadzili Andrzej Laszczyk i Józef Piczura.

26 stycznia

W Zakopanem i Krakowie odbyły się konferencje prasowe Komitetu Kandydatury poświęcone wizytom w Lozannie. Na spotkaniach tych przedstawiono oświadczenie Komitetu Kandydatury w sprawie zmiany procedury wyboru miasta gospodarza Igrzysk 2006. Podobna konferencja prasowa odbyła się w Warszawie 27 stycznia 1999 roku.

Styczeń 99

Biuro Strategii Olimpijskiej i Biuro Zarządu udzieliło szeregu informacji dziennikarzom krajowym i zagranicznym.

*

W połowie stycznia 1999 r. zakończyła się akcja wręczania Akt Kandydatury członkom MKOl poprzez polskie placówki zagraniczne. W ambasadach i konsulatach podczas uroczystych spotkań z udziałem członków MKOl, przedstawicieli życia sportowego, politycznego i mediów danego kraju ambasadorowie i konsulowie generalni mówili o Polsce, Zakopanem i Krakowie. Podobne spotkania promocyjne odbędą się powtórnie w miesiącach marzec - czerwiec 1999. **(AB)**

Umowa podpisana

TYMBARK SA oficjalnym partnerem Komitetu Kandydatury

15 stycznia 1999 roku przewodniczący Komitetu Kandydatury „Zakopane 2006" Adam Bachleda-Curuś i prezes Podhalańskiego Przedsiębiorstwa Przemysłu Spożywczego TYMBARK SA Julian Pawlak, podpisali porozumienie na mocy którego firma uzyskała status partnera Komitetu Kandydatury. Jest to pierwsza oficjalna umowa partnerska.

- *To dla nas duża satysfakcja, iż będziemy mogli wspierać ideę olimpijską w Zakopanem* - powiedział „Dziennikowi Olimpijskiemu prezes **Julian Pawlak.** - *Jesteśmy przedsiębiorstwem z bogatymi tradycjami, nasze wyroby mają wysoką markę. Jesteśmy od lat związani ściśle z regionem Podhala i Zakopanego, sponsorujemy kluby i imprezy sportowe m.in. biathlon w klubie WKS Zakopane, hokej w Podhalu (liczymy na tytuł mistrza kraju!), także działalność GOPR. Teraz zgodnie z zawartą umową będziemy mogli na swoich wyrobach używać logo „Zakopane 2006".*

O podpisaniu umowy poinformowano dziennikarzy podczas konferencji prasowej zorganizowanej z okazji Pucharu Świata w Zakopanem. Zadowolony był także przewodniczący Komitetu Kandydatury „Zakopane 2006" **Adam Bachleda-Curuś:** - *Pozyskanie tak znanej i dobrej firmy jaką jest TYMBARK SA jest dla nas niezwykle cenne.* **(RS)**

Władze Związku Międzygminnego „Zimowa Olimpiada 2006"

Przewodniczący Zgromadzenia
ANDRZEJ GOŁAŚ, prezydent m. Krakowa

Wiceprzewodniczący Zgromadzenia
ANDRZEJ GUT, wójt Poronina

Przewodniczący Zarządu
ADAM BACHLEDA-CURUŚ, burmistrz m. Zakopanego

Wiceprzewodniczący Zarządu
JERZY JEDLIŃSKI, wiceprezydent m. Krakowa

Członkowie Zarządu
CZESŁAW BOROWICZ, były wicewojewoda nowosądecki
ROBERT KŁAK, przewodniczący Komisji ds. Przetargów Rady Zakopanego

Przewodniczący Komisji Rewizyjnej
MAREK FRYŹLEWICZ, burmistrz m. Nowy Targ

Wiceprzewodniczący Komisji Rewizyjnej
STANISŁAW BISZTYGA, wiceprzewodniczący Komisji Budżetowej Rady m. Krakowa

Biuro Strategii Olimpijskiej
ANDRZEJ BAC, dyrektor
SZYMON KRASICKI, kierownik programu sportowego

Biuro Zarządu
ZOFIA KIEŁPIŃSKA, kierownik

Skarbnik Związku
KRYSTYNA BOROŃ, skarbnik gminy Zakopane

Uchwała

Zgromadzenia Związku Międzygminnego „Zakopane 2006" z dnia 14.01.1999

§1

1. Przewodniczący Zarządu Związku otrzymuje zryczałtowaną dietę miesięczną w wysokości 1500 zł.
2. Członkowie Zarządu Związku otrzymują zryczałtowaną dietę miesięczną w wysokości 1250 zł.
3. Przewodniczącemu i członkom Zarządu Związku przysługuje zwrot kosztów podróży służbowych ponoszonych w związku z wykonywaniem czynności w imieniu związku według aktualnie obowiązujących przepisów o podróżach służbowych pracowników.

MKOl zawiesza 6 członków

Kierownictwo Międzynarodowego Komitetu Olimpijskiego postanowiło zawiesić w prawach członka MKOl sześć osób zamieszanych w aferę korupcyjną.

Komitet Wykonawczy MKOl zwróci się na najbliższej nadzwyczajnej sesji tej organizacji, zwołanej 17-18 marca w Lozannie, o skreślenie z listy członków: Augustina Carlosa Arojo (Ekwador), Jeana Claude Gangę (Demokratyczna Republika Kongo), Zeina El Abdina Abdela Gadira (Sudan), Lamine Keitę (Mali), Charlesa Nderitu Mukorę (Kenia) oraz Sergio Santandera Fantiniego (Chile).

Największy skandal w historii ruchu olimpijskiego dotyczy okoliczności przyznania prawa organizacji Zimowych Igrzysk Olimpijskich w 2002 roku Salt Lake City oraz Igrzysk XXVII Olimpiady w 2000 roku australijskiemu miastu Sydney.

Ponadto Holendrowi Antonowi Geesinkowi udzielono upomnienia za „jego zachowanie". Przeciwko trzem dalszym członkom MKOl prowadzone jest dochodzenie. Z członkostwa MKOl zrezygnował David Sibandze z Swazilandu, natomiast kilka dni wcześniej Finka Pirjo Haeggman oraz Libijczyk Bashir Mohamed Attarabulsi.

- *Pomimo skandalu pozostanę na czele Komitetu Olimpijskiego, do sesji MKOl zapowiedzianej na 2001 rok w Moskwie* - powiedział Samaranch. W Moskwie właśnie Samaranch, na sesji MKOl w 1980 roku, zastąpił dotychczasowego sternika światowego olimpizmu lorda Michaela Killanina. Potem wybierany był jeszcze trzykrotnie - w Portoryko, Monaco oraz ostatnio w Lozannie w 1997 roku. **(S)**

K L U B
ZAKOPANE
2 0 0 6

Klub Zakopane 2006 obejmuje polskie podmioty prawne i osoby fizyczne, które na obecnym etapie wspierają Komitet Kandydatury Związku Międzygminnego „Zimowa Olimpiada 2006".
Formuła Klubu Zakopane 2006 jest otwarta. Informacje marketingowe firm będą umieszczane w naszych dodatkach prasowych oraz na specjalnej stronie „Zakopane 2006" w internecie na cały okres do 19 czerwca 1999 roku lub na czas ograniczony.
Zapraszamy firmy do współpracy.

PARTNER KOMITETU KANDYDATURY ZAKOPANE 2006

TYMBARK®

FIRMY WSPIERAJĄCE

FIAT Viamot Ltd. Fiat Dealer
Vistula
OPTIMUS NET
POLSKO-HOLENDERSKA SPÓŁKA POLSTONE
budostal 3
VICTORY®
bmb PROMOTIONS
CITROEN "Impuwar" S.C.
GASTRO Mag KAWA SERVICE

Związek Międzygminny „Zimowa Olimpiada 2006" dziękuje

Przedsiębiorstwu Budowlano-Remontowemu

SKO-BUD

za sponsorowanie obecnego wydania „Dziennika Olimpijskiego"

Związek Międzygminny „ZIMOWA OLIMPIADA 2006"
ZARZĄD: **ul. Kościuszki 13, 34-500 Zakopane, tel. fax. /0-18/ 20-132-39, e-mail: zio2006@zakopane.top.pl**

Biuro Strategii Olimpijskiej:
Pl. Wszystkich Świętych, 31-004 Kraków, telefon fax. /0-12/ 422-59-39, telefon /0-12/ 422-92-80, www.Zakopane2006.onet.pl, e-mail: bso@kr.onet.pl

„DZIENNIK OLIMPIJSKI", Zimowe Igrzyska Olimpijskie 2006, zwiastun nr 43, styczeń 1999.

WYDAWCA: Związek Międzygminny „Zimowa Olimpiada 2006" i „Dziennik Polski"

ADRES: 31-072 Kraków, ul. Wielopole 1, tel. 61-99-296, fax: 61-99-298.

REDAKCJA: Andrzej Stanowski (redaktor wydania), Jan Otałęga, Krzysztof Kawa, Janusz Zielonacki, Tadeusz Kwaśniak, Andrzej Szeląg, Dariusz Bandoła, Wojciech Jarzębowski, Halina Zdebska, Wiesław Majka (zdjęcia) oraz: Andrzej Bachleda-Curuś, Andrzej Bac, Jerzy Jedliński, Jerzy Bielawa, Grzegorz Cisło, Zofia Kiełpińska, Janusz Stopka.

II liga pań

Tylko Korona nie zawiodła

LEW LĘGNICA – KORONA KRAKÓW 49-64 (25-32)

Punkty dla Korony: M. Serafin 27, Włodarz 14, A. Serafin 3, Śledziowska 8, Radwan 12 oraz Jasek 0, Kamińska 0; najwięcej dla Lwa: Bargieł 21, Podczaszy 20.

Krakowianki odniosły zasłużone zwycięstwo praktycznie przez cały czas kontrolując przebieg wydarzeń. Wprawdzie w 3 min legniczanki prowadziły 7-2, ale w następnych siedmiu minutach punkty zdobywała wyłącznie Korona, która objęła prowadzenie 17-7. Przewagę tę krakowianki utrzymywały, a na 3 minuty przed przerwą wynosiła ona 13 punktów – 32-19. Wtedy jednak nastąpił okres słabszej gry podopiecznych Andrzeja Włodarza i rywalki dorzuciły w I połowie jeszcze 6 punktów.

Również po przerwie trwała początkowo dominacja legniczanek, które w 25 min doprowadziły do remisu – 34-34. Wtedy jednak Justyna Włodarz 2 razy trafiła zza łuku, a potem dołożyła jeszcze 2 punkty. W 29 min Korona prowadziła 48-37 i tej przewagi już nie roztrwoniła.

Legniczanki broniły strefą, a indywidualnie kryły tylko Annę Serafin. Receptą na taką taktykę okazały się celne rzuty z dystansu Włodarz (4 razy z „3") i udane penetracje podkoszowe Małgorzaty Serafin i Magdaleny Radwan. **(GW)**

AZS AWF KRAKÓW – RMKS PARTNERS RYBNIK 57-60 (26-31)

Punkty dla AZS-u: Baran 20, Job 8, Stec 6, Leniek 15, Krajewska 0 oraz Nozderko 8, Wojciechowska 0, Tokarczyk 0; najwięcej dla RMKS-u: Legutko 17, Niedobęcka 13.

Akademiczki zaczęły ten mecz w znakomitym stylu; po dwóch celnych rzutach Stec oraz Baran objęły prowadzenie 6-2, a chwilę później było już 13-7 dla AZS-u. Na tym jednak zakończyły się popisy krakowianek, które – nie radząc sobie zupełnie ze strefą ustawioną przez rybniczanki – przestały zdobywać punkty. Wyższe koszykarki z Rybnika szczelnie broniły przede wszystkim strefy podkoszowej. Receptą na to mogły być celne rzuty z dystansu i półdystansu. Mogły, ale akademiczki, mimo dobrych pozycji, nie trafiały po prostu do kosza.

Rywalki natomiast punktowały systematycznie i w 18 min prowadziły już 31-21. W końcówce I połowy krakowianki zmobilizowały się wreszcie zmniejszając częściowo straty, a tuż po przerwie było już tylko 31-30 dla RMKS-u.

Wówczas jednak zaczęła trafiać Legutko, która w II połowie zdobyła 14 punktów. To dzięki niej rybniczanki znowu zaczęły odbudowywać przewagę. W 30 min RMKS prowadził 52-39 i wydawało się, że losy meczu zostały rozstrzygnięte. Jednak w 33 min dwa razy z „3" trafiła Baran, a potem 3-punktową akcję przeprowadziła Nozderko. Po kolejnym rzucie Baran w 37 min rybniczanki prowadziły już tylko 56-54. Dwa kosze Legutko sprawiły jednak, że na 50 sekund przed końcem było 60-55 dla RMKS-u. Rybniczanki posiadały piłkę, lecz wówczas z pomocą AZS-owi przyszli sędziowie, którzy nie dostrzegli faulu Baran, a za krytykę tej decyzji ukarały trenera RMKS-u przewinieniem technicznym. Leniek wykorzystała dwa rzuty osobiste, ale potem Baran nie udało się trafić zza łuku. Do końca brakowało około 30 sekund, a rybniczanki dwukrotnie jeszcze traciły piłkę. Akademiczki nie potrafiły wykorzystać tych błędów, więc poniosły zasłużoną porażkę. **(GW)**

GTK GORLICE – KAMA BRZEG 46-85 (16-43)

Punkty dla GTK: J. Siarkowicz 13, Bogdan 9, Szczerba 7, Hajduk 6, Piecuch 2 oraz Drąg 9, K. Siarkowicz 0, Hulma 0; najwięcej dla Kamy: Rutkowska 27, Suwary 13.

Gorliczanki nie miały nic do powiedzenia w konfrontacji z Kamą. Rywalki przyjechały do Gorlic wzmocnione rozgrywającą Inre Jakobsone. Łotyszka bardzo dobrze prowadziła grę swojej drużyny, rzucając 12 punktów.

Już w 6 min Kama prowadziła 16-2, 5 minut później przewaga ta wynosiła 20 punktów (30-10) i była systematycznie powiększana. **(G)**

W pozostałych meczach: **AZS Wrocław – Orzeł Polkowice 43-61**

Karkonosze Jelenia Góra – AZS Lublin 0-20 walkower. Pauzował **AZS Rzeszów.**

1. AZS L.	14	27	1051-694
2. Kama	15	26	1016-857
3. Orzeł	14	25	901-775
4. Korona	15	25	826-776
5. RMKS	15	23	826-896
6. GTK	14	22	909-900
7. AZS AWF	15	22	807-831
8. AZS Rz.	14	21	958-934
9. AZS Wr.	15	18	851-1005
10. Lew	14	14	726-1031
11. Karkon.	14	13	594-819

Fota wzmocniona

Mistrzyni olimpijska Campbell z USA, a także Dulnik z Warszawy

Edna Campbell, amerykańska koszykarka, która z reprezentacją swojego kraju zdobyła mistrzostwo olimpijskie w Atlancie, a w ubiegłym roku mistrzostwo świata, to nowy nabytek zespołu mistrzyń Polski – Foty Porta Gdynia.

Zawodniczka ta, która może występować na różnych pozycjach, przyjedzie do Gdyni dzisiaj, by wypełnić lukę po zawieszonych niedawno koszykarkach rosyjskich.

Ponadto Fota zaangażowała w czwartek Katarzynę Dulnik z Polonii Warszawa. Zdaniem trenera Tomasza Herkta – to cenne wzmocnienie drużyny aktualnych mistrzyń Polski przed meczami w decydującej fazie play off o mistrzostwo kraju.

– Po odsunięciu od gry trzech rosyjskich zawodniczek: Pantalejewej, Szwiecowej i Owczarenko, potrzebowałem w zespole Foty koszykarki prezentującej właśnie takie umiejętności jak Dulnik.

Myślę, że Dulnik bez problemu wkomponuje się w grę Foty, gdyż uczestnicząc w zajęciach kadry narodowej, zna rozwiązania taktyczne, które wykorzystuję w grze drużyny klubowej i reprezentacji – dodał Herkt.

MAŁOPOLSKA DZIESIĄTKA

Najlepsze koszykarki według „Dziennika"

Krystyna Szymańska-Lara:

Sportowe marzenia

– W naszym plebiscycie obwołano Panią koszykarką roku w Małopolsce!

– Dziękuję, to miłe...

– Czy już kiedykolwiek wyróżniano Panią w jakichś plebiscytach, wyborach sportowców itp?

– Zdarzyło się raz, kiedy jeszcze grałam w Polonii Warszawa, że zaproszono mnie na bal mistrzów sportu stolicy. Nie zajęłam jednak miejsca w pierwszej dziesiątce. Niemniej raz taką sportową uroczystość odbyłam. Poza tym już w żadnym plebiscycie nie miałam sukcesów.

– O przepraszam, był niedawno taki, zakończony pełnym sukcesem Krystyny Szymańskiej-Lary!

– Wiem, o co chodzi, w ubiegłym roku wybrano mnie Miss Sportu w Krakowie. Ale to była inna kategoria zabawy, osiągnięcia sportowe znajdowały się jakby na drugim planie. Nie liczyłam najpierw, że w ogóle się zdecyduję na taki konkurs; potem, że wygram. Okazało się, że jury wskazało na mnie, było mi sympatycznie. Raz jednak wystarczy, w konkursie miss już nie wystartuję.

– Jak to, przecież sportowiec powinien bronić tytułu?!

– Na boisku tak. Tymczasem symboliczną koronę piękności chętnie przekażę następczyni. Natomiast wolałabym spożytkować nagrodę, którą mi przyznano jako Miss Sportu. To była wycieczka dla dwóch osób do Włoch lub Francji. Piękna rzecz, tylko zabrakło mi czasu, by pojechać.

– Jeszcze mamy czas plebiscytów, tych małych i wielkich. Niedawno czytelnicy „Przeglądu Sportowego" wybierali najlepszego sportowca roku, w niedzielę podobnego wyboru dokonali telewidzowie. Na kogo Pani głosowałaby?

– Mam dwoje faworytów. Renatę Mauer oraz krakowianina Roberta Korzeniowskiego, oni szeroko rozsławiają imię Polski.

– Oglądając w telewizji te odświętne gale, ceremonie wręczania trofeów, fragmenty balów sportowca, czy myśli Pani, by kiedyś w takim święcie samej wystąpić, być wybraną do czołowej dziesiątki sportowców Polski?...

– Kto z zawodniczek, zawodników nie chciałby uczestniczyć w balu mistrzów... Podchodzę do tego jednak spokojnie i realnie. Z całym szacunkiem jestem dla przedstawicieli sportów indywidualnych, ale to im łatwiej zyskać uznanie; ich występy są bowiem bardziej spektakularne. Sportowcom z gier zespołowych trudniej. Tu trzeba olbrzymiego sukcesu, by ich stawiano wysoko. Koszykarki zapewne musiałyby wywalczyć medal co najmniej mistrzostw Europy, by któraś z nich, pewnie tylko jedna, mogła ubiegać się o wejście do dziesiątki sportowców Polski.

– I teraz macie szansę. W tym roku przed Polkami bardzo ważny cel, na przełomie maja – czerwca mistrzostwa Europy, których jesteśmy organizatorami. Te mistrzostwa mają ponadto jeszcze inny ciężar gatunkowy!

– Tak, bo zarazem walczymy o wyjazd na igrzyska olimpijskie. To ostatnia szansa, by zobaczyć Sydney.

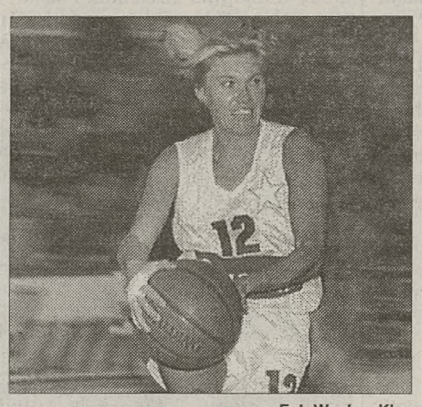

Fot. Wacław Klag

– Czy ją wykorzystacie?

– Trzeba być w czołowej czwórce ME, wtedy mamy pewny wyjazd do Australii. Wiem, że polskie koszykarki nigdy na igrzyskach nie występowały, nawet w najlepszych latach reprezentacji brakowało awansu. Stoimy przed szansą i odpowiedzialnością. Trema mnie nie paraliżuje. Uważam, że wiele zależy od przygotowań, jeśli popracujemy sumiennie, ominą nas kontuzje, a na parkiecie każda z zawodniczek wykaże maksimum swych umiejętności, to końcowa czwórka będzie nasza. Ponadto – gramy przed własną publicznością. Chociaż niektóre zawodniczki twierdzą, iż wolą występować na wyjazdach, ja sądzę, że lepiej jest u siebie. Lubię grać przy dopingu własnej widowni.

– Polska koszykówka kobieca czeka na medal ME już 18 lat, od czasów trenera Ludwika Miętty, Haliny Iwaniec, Bożeny Sędzickiej...

– Znam te sukcesy z opowiadań, wtedy jeszcze nie interesowałam się tak blisko koszykówką. Wierzę, że dochowujemy się zespołu, który może mieć podobne sukcesy jak tamten. Mamy dobrą atmosferę na zgrupowaniach kadry, jeżdżę na obozy chętnie, przyjazne otoczenie osładza nam wiele tygodni pobytu poza domem.

– Jak dużo Pani trenuje?

– Codziennie, trzy razy w tygodniu dwa razy, w soboty mecz, a tylko jeśli nie gramy w niedzielę, to jest dzień wolny. Wyjazdy, zgrupowania, treningi zajmują dużo czasu. Najbardziej przykra jest rozłąka z domem, 8-letnia Kasia musi na mnie nieraz długo czekać. Najbliższe miesiące zapowiadają się ciężko, gramy w lidze o medal, potem mistrzostwa Europy. A tu w maju córka przystępuje do Pierwszej Komunii. Pewnie zjadę ze zgrupowania do Krakowa na jeden dzień, jako gość.

– Niedawno były święta, kiedy zapewne wreszcie można było więcej pobyć w domu...

– Chociaż przed świętami i zaraz po nich następowały gry i zgrupowanie reprezentacji. Niemniej te dni spędziliśmy razem, rodzinnie, w Krakowie. Zaskoczył mnie prezent od córki, dostałam dezodorant. Potem zwierzyła mi się po cichu, że to Mikołaj, ale z jej oszczędności.

– Mówiliśmy o kadrze narodowej, ale obecnie następują decydujące mecze w lidze. Walczycie z Polfą Pabianice o awans do finału mistrzostw Polski. Jaki rezultat Pani przewiduje?

– Jak słyszę, Polfa jest pewna swego. Fota z kolei posiada nadal mocny skład. Mam szacunek do rywalek. Wierzę jednak w wolę walki mojego zespołu. Uważam, że teraz nie czas, by mówić, trzeba po prostu grać.

– Jak długo uprawia Pani koszykówkę?

– To już niemało lat, jak policzę, wychodzi 16. Zaczynałam w MKS Nidzica, potem 7 sezonów w Polonii Warszawa oraz od pięciu lat w Krakowie.

– Nie staje się to zajęcie nużące?

– Na pewno nie. Jestem zadowolona, że robię to, co sprawia mi radość. Lubię sport, czuję nadal chęć do gry i jeszcze nie wyobrażam sobie tej daty, kiedy miałabym zakończyć karierę.

– Stale w Wiśle?

– Mam tu kontrakt na kolejne 3 sezony. A jeśli miałabym kiedykolwiek gdzieś pojechać, to takim cichym marzeniem jest zobaczenie z bliska amerykańskiej zawodowej ligi koszykarek.

– Z koszykówki można wyżyć?

– Można, zwłaszcza teraz. Jeszcze niedawno różnie bywało. Obecnie przynajmniej czołowe kluby są lepiej zorganizowane. Zarabiam głównie za grę w lidze. Mecze reprezentacji bowiem nie są wysoko płatne.

– O zobaczeniu ligi amerykańskiej Pani wspomniała. Jakie są inne marzenia koszykarki Krystyny Szymańskiej-Lary?

– Jak najwyższe miejsce w lidze oraz w mistrzostwach Europy, następnie zobaczyć olimpijskie Sydney!

– Czy mama już pokazała swej Kasi na mapie, gdzie leży Australia?

– Kupiliśmy z mężem dla niej globus, ale jeszcze nie zwracam jej specjalnej uwagi na antypody. Nie zapeszajmy. Najpierw wykorzystajmy szansę w mistrzostwach Europy...

Rozmawiał: JAN OTAŁĘGA

Koszykarki roku

1. KRYSTYNA SZYMAŃSKA-LARA (Wisła Cristal Kraków) 50 pkt – podpora drużyny klubowej oraz reprezentacji. Dyrygentka gry, dysponująca celnym rzutem, nawet z połowy boiska!

2. EUGENIA NIKONOWA (Wisła Cristal) 39 pkt – tworzy wraz z Szymańską-Larą znakomity duet, najlepszy w kraju.

3. ANNA WIELEBNOWSKA (Wisła Cristal) 24 pkt – przedstawicielka młodej fali, dobre warunki fizyczne, serce do gry.

4. INGRIDA MARAZAITE (Wisła Cristal) 14 pkt – pracowita w obronie, stała zwyżka umiejętności.

5. ANNA SERAFIN (Korona) 6 pkt – talent, wysoka, może być świetnym centrem.

6-7. PATRYCJA CZEPIEC (Wisła Cristal) 5 pkt – powrót jesienią po pięciu latach w USA do Krakowa i reprezentacji, koszykarka wszechstronna.

MAŁGORZATA DOWNAR-ZAPOLSKA (Wisła Cristal) 5 pkt – bardzo dobra postawa w decydujących meczach Wisły o brązowy medal.

8-9. BEATA PIECUCH (GTK Gorlice) 3 pkt – jej doświadczenie pomaga drużynie.

ILONA MĄDRA (Wisła Cristal) 3 pkt – od września znów w Wiśle, znana z celnej ręki.

10. IZABELA BOGDAN (GTK Gorlice) 1 pkt – koszykarka perspektywiczna.

Nasz komentarz

Wisła i długo nic

W naszych plebiscytach na małopolskich sportowców roku w poszczególnych dyscyplinach najlepsza koszykarka dokonała tego samego co najlepszy lekkoatleta. Robert Korzeniowski w punktacji jury uzyskał maksymalną ilość głosów, teraz podobnym uznaniem trenerów, byłych zawodniczek oraz dziennikarzy cieszyła się Krystyna Szymańska-Lara. Wszyscy umieścili ją na 1. miejscu!

Inaczej być nie mogło. Każdy, kto śledził występy Wisły w minionym roku, orientuje się, jak wielki był wkład tej zawodniczki w zdobycie brązowego medalu. Forma Szymańskiej-Lary w dodatku nie podlega wahaniom; na jej grę, celne rzuty zawsze można liczyć.

W naszej, małopolskiej dziesiątce zaznaczyła się supremacja pani Krystyny oraz drużyny Wisły. Niektóre jej zawodniczki pewnie byłyby wyżej na liście, ale albo pauzowały na skutek kontuzji (Downar-Zapolska), albo zjawiły się w Krakowie dopiero w jesieni (Czepiec, Mądra).

Niespodzianka to obecność w pierwszej piątce 19-letniej Anny Serafin z Korony. Uznano jej talent.

Na liście przedstawicielki 3 klubów, z regionu nie zakwalifikował się nikt z AZS AWF. Natomiast podstawowy wniosek jest taki: dominuje w Małopolsce jeden klub – Wisła, a za nią długo, długo nic. Zupełnie jak w futbolu. **(O)**

GŁOSOWALI: Tomasz Arlet (trener AZS AWF), Krzysztof Hajduk (trener GTK Gorlice), Janusz Herdzina (trener Wisły Cristal), Andrzej Nowak (prezes Krakowskiego Okręgowego Zwiazku Koszykówki), Andrzej Nowakowski (trener Wisły Cristal), Grażyna Seweryn (była reprezentantka Polski), Marta Starowicz (była reprezentantka Polski), Andrzej Włodarz (trener Korony) oraz Jerzy Cebula i Jan Otałęga z „Dziennika Polskiego".

Derby Oświęcimia pod patronatem „Dziennika Polskiego"

„Solarze" kontra „Niebiescy"

Terenem, na którym narodziło się piłkarstwo w Oświęcimiu, było pastwisko obok Garbarni (obecne boisko Unii) i tam 31 stycznia 1999 r. punktualnie o godz. 12 wybiegli na boisko zawodnicy najstarszych klubów sportowych Oświęcimia: Soły i Unii, aby w odświętnej, sportowej atmosferze rozegrać tradycyjne derby w ramach obchodów 54. rocznicy wyzwolenia KL Auschwitz-Birkenau i miasta Oświęcimia.

Nie zawsze jednak było tak uroczyście. Był okres „świętej wojny" o nazwę klubu między... dwiema Sołami. Tą starą z tradycjami i tworzącą się Unią-Sołą. Echa tych sporów znalazły odbicie na łamach prasy sportowej „Głos Sportowca" (z 11 XI 1957) wprost apelował: „Są dwa kluby w Oświęcimiu. Powinny być dwa, tylko zostawcież kochani nazwę Soła jednemu klubowi i nazwę Unia - drugiemu".

Obecni na meczu wiceprezydent Oświęcimia **Kazimierz Płonka**, sternicy klubów, byli zgodni, iż to już historia, a sport powinien być ważnym czynnikiem integracji obecnych i przyszłych pokoleń.

Po uroczystej ceremonii otwarcia kapitan „Niebieskich" Piotr Wojtulewicz oraz „Solarzy" (biało-czerwone pasy) Artur Sobanik wyprowadzili zespoły na murawę. Zespoły wystąpiły w składach:

Unia: Rafał Jarosz, Sławomir Szerc, Zbigniew Krystian, Krzysztof Szarwak, Piotr Wojtulewicz, Marcin Łabaj, Jakub Jończyk, Andrzej Heród, Krzysztof Janicki, Daniel Adamczyk, Piotr Majcherski.

Soła: Piotr Hryncyszyn, Paweł Kot, Robert Wajdzik, Marek Kurkiewicz, Robert Pacyga, Krzysztof Mycyk, Paweł Antos, Maciej Szostek, Marcin Koriakowski, Artur Sobanik, Sławomir Dziuba.

Sygnał do rozpoczęcia „świętej wojny" dał sędzia główny Marcin Sawicki, któremu na liniach asystowali Tadeusz Stefańczyk i Zbigniew Walus.

Pierwszą bramkę zdobył w 11 min piłkarz Soły - Artur Sobanik. Początkowy kwadrans gry to optyczna przewaga „solarzy" i kilka nie wykorzystanych sytuacji podbramkowych. To się zemściło, gdy Unia w ostatniej minucie I połowy wyrównała. „Gola do szatni" zdobył Andrzej Heród, który sfinalizował dośrodkowanie Janickiego i głową prawie z linii bramkowej umieścił piłkę w lewym rogu bramki Soły.

II połowa to dominacja unistów, którzy wykorzystali braki kondycyjne B-klasowej Soły. Bramki Wojtulewicza i Łabaja rozstrzygnęły losy spotkania. Rozmiary porażki Soły zmniejszył Dziuba ustalając końcowy wynik na 3-2 dla Unii.

Wiceprezydent Oświęcimia Kazimierz Płonka wręczył zwycięskiej drużynie puchar. Pokonanych nagrodził Zbigniew Zeman. Dodatkowe nagrody ufundował „Dziennik Polski", który objął patronat medialny: Puchary dla Unii oraz dla autora pierwszej bramki w roku 1999 - Artura Sobanika wręczył red. Zbigniew Bartuś.

MAREK MORDAN

Wiceprezydent Oświęcimia Kazimierz Płonka wręcza puchar kapitanowi Unii Piotrowi Wojtulewiczowi Fot. Marek Mordan

Judocy Wisły Code wygrali w Katowicach I rzut ligi

Zdziwiony mistrz

W hali Baildonu w Katowicach odbył się I rzut ligi indywidualno-drużynowej o klubowe mistrzostwo Polski w judo. W rywalizacji mężczyzn startowało 143 zawodników z 24 klubów. Bardzo dobrze spisała się **Wisła Code Kraków**, która zajęła pierwsze miejsce, wyprzedzając obrońców tytułu Czarnych Bytom.

Oto czołówka klubów: 1. Wisła Code 58,5, 2. Czarni Bytom 58, 3. AZS AWF Warszawa 32, 4. AZS AWF Gdańsk 21,5, 5. Gwardia Warszawa 20,5, 6. Śląsk Wrocław 17,5 pkt.

Zwycięzcy poszczególnych wag i miejsca wiślaków: 60 kg: 1. Bogdan Przystasz, 3. Nikołaj Ożegin; 66 kg: 1. Jacek Cyran (Czarni), 3. Robert Zaczkiewicz, 5. Tomasz Wojdan; 73 kg: 1. Krzysztof Wojdan, 5. Waldemar Kowalski; 81 kg: 1. Bronisław Wołkowicz (AZS Gliwice), 5. Mariusz Dziura, 7. Waldemar Dziga; 90 kg: 1. Artur Kejza (Polonia Rybnik), 3. Sylwester Gaweł, 7. Paweł Pytliński; 100 kg: 1. Paweł Nastula (AZS AWF Warszawa); + 100 kg: 1. Rusłan Szarapow (AZS AWF Warszawa), 3. Semir Pepic, 5. Artur Bodziacki, 7. Paweł Miś.

Zawody były bardzo ciekawe, emocjonujące i stały na wysokim poziomie. Z krajowej czołówki zabrakło Rafała Kubackiego (AZS AWF Wrocław). Znakomicie bił się Paweł Nastula, który wszystkie walki wygrał przed czasem. Faworyzowani Czarni Bytom zaskoczyli rywali pozyskaniem kilku zawodników, w tym byłego wicemistrza Europy Piotra Kamrowskiego (66 kg) i medalisty MP Grzegorza Borowca (90 kg, obaj PKS Katowice). AZS AWF Warszawa wzmocnił się brązowym medalistą ME Rusłanem Szarapowem (+ 100 kg, Białoruś).

W Wiśle Code wystąpili dwa obcokrajowcy: Rosjanin **Nikołaj Ożegin** i Słowak **Semir Pepic**. Mistrz świata z 1995 roku Ożegin trzy pierwsze pojedynki wygrał przed czasem. W walce o wejście do finału „przegrał" z Mateuszem Michałkiem (Czarni). Cudzysłów nie jest przypadkowy. - *Generalnie nigdy nie narzekam na sędziów, ale tym razem trochę przesadzili. Ożegin był bardzo zdziwiony, że przegrał. On uważał, i ja też, że cały czas prowadził. Sędzia główny chciał ukarać Michałka za pasywność, ale dwaj boczni odwołali to. W finale z Michałkiem walczył Przystasz. W końcówce bytomianin został zdyskwalifikowany za pasywność. W finale powinien także wystąpić Zaczkiewicz, ale sędziowie pomogli jego rywalowi. Gaweł był nieco zmęczony dwutygodniowymi treningami w Japonii* - powiedział trener krakowian **Marek Tabaszewski**.

Walka Przystasz - Michałek kończyła zawody. Gdyby wygrał ten ostatni, Czarni zwyciężyliby w I rzucie różnicą 3,5 pkt. Kolejny rzut odbędzie się w kwietniu we Wrocławiu (będą to indywidualnie MP).

(FIL)

Telwolt w finale Pucharu Europy

Słodka porażka

Pingpongistki Telwoltu Tarnobrzeg awansowały do finału klubowego Pucharu Europy. W rewanżowym meczu w półfinale PE Polki przegrały w Lubece z obrońcą trofeum Teamem Galaxis 3-4. Jednak w dwumeczu okazały się lepsze, u siebie triumfowały bowiem 4-1. Awans do finału PE to największy drużynowy sukces w historii polskiego kobiecego tenisa stołowego.

Ta porażka to sukces, nie tylko dlatego, że zapewniła awans do finału Pucharu Europy. Także dlatego, że to minimalna przegrana z jednym z najsilniejszych zespołów Europy, który w przygotowaniach do rewanżu zrobił wszystko co się da, by zwyciężyć 4-0. Antonellę Manac zastąpiła rutynowana i o wiele groźniejsza Olga Nemes, węgierska Niemka, która ma w dorobku m.in. tytuł drużynowej mistrzyni Europy. Niemcy na tygodniowe treningi przed meczem z tarnobrzeżankami zaangażowali jedną z najlepszych obrończyń świata, drużynową mistrzynię Europy Rosjankę Palinę, pomagała im też aktualna mistrzyni Europy Ni Xia Lian. Tyle że Telwolt także nie zaniedbał niczego w swoich przygotowaniach.

Finałowym przeciwnikiem Telwoltu Tarnobrzeg będzie Statistica Budapeszt. Węgierski zespół ma w swoim składzie m.in. Tamarę Boros, aktualną wicemistrzynię Europy oraz Kristinę Toth, a także Chinkę z pierwszej dziesiątki światowego rankingu. Finał również rozgrywany jest systemem dwóch spotkań. Mecze odbędą się w ostatni weekend marca oraz pierwszy weekend kwietnia. Gospodarz pierwszego spotkania zostanie ustalony drogą losowania.

Team Galaxis Lubeka - Telwolt Tarnobrzeg 4-3. Wyniki gier: Mihaela Steff - Elena Kowtun 2-0 (13, 13), Christine Fischer - Du Jing 0-2 (-16, -12), Olga Nemes - Wanda Lityńska-Sydorenko 2-1 (-19, 13, 6), Nemes, Steff - Kowtun, Du Jing 1-2 (10, -16, -11), Steff - Du Jing 2-0 (14, 17), Nemes - Kowtun 0-2 (-13, -15), Fischer - Lityńska-Sydorenko 2-1 (-7, 19, 19).

(MAS)

Liderzy w Proszowicach

W pierwszym tegorocznym meczu kontrolnym liderująca w IV lidze Proszowianka pokonała w sobotę w Jadownikach Jadowniczankę (lider V ligi tarnowskiej) 2-0 (1-0). Bramki dla gości zdobyli Skalski i Wojasiński.

Proszowianka: Łaciak - Jaskólski, Kusek, Kempisty - Grajkowski, Zięba, Skalski, Duniec, Wojasiński - Turkiewicz, Kolański oraz Socha, Piwowar, Sendor, Szymański, Nowak, Kłoskowski.

Jadowniczanka: J. Palej - Sobczyk, Sysło, Okas - Iwański, Nizioł, Gładysz, Marek, Kocik - Klita, M. Palej oraz Świętek, Krawczyk, Stelmach, Maksimczyk.

W porównaniu ze składem z rundy jesiennej w Proszowiance zabrakło 5 zawodników. Do Górnika Wieliczka przeniósł się Poskrobko, Michniak najprawdopodobniej będzie grał w Niedźwiedziu. Z różnych powodów nie mogli wystąpić Komisarek, Janusz i Świeca. Mimo tego osłabienia goście nie mieli większych kłopotów z odniesieniem zwycięstwa. Przed przerwą prowadzenie zdobył Skalski wykorzystując sytuację sam na sam z Palejem, a wynik ustalił Wojasiński strzałem z kilkunastu metrów. Gwoli sprawiedliwości trzeba dodać, że i gospodarze stworzyli kilka dogodnych do zdobycia goli sytuacji, lecz wyraźnie brakowało im skuteczności (przestrzelony karny w II połowie). W Proszowiance zadebiutowali Kolański (Górnik Wieliczka) i Turkiewicz (Okocimski). Obaj pokazali się z na tyle dobrej strony, że nadal będą poddawani testom. Najbliższy czeka Proszowiankę już w środę, gdy rywalem będzie Kabel (na stadionie przy Wielickiej lub w Kokotowie). W sobotę zespół wyjeżdża na obóz do Makowa Podhalańskiego. Po drodze, w Zembrzycach, zaplanowano sparing z tamtejszym Garbarzem.

(ALG)

Pływackie Grand Prix Polski

Bez kadry olimpijskiej

W Oświęcimiu na krytej pływalni zakończyły się pływackie zawody o „Puchar Ziemi Oświęcimskiej", zaliczane do cyklu Grand Prix Polski. Zmodernizowany niedawno oświęcimski basen przystosowany jest do rozgrywania mityngów pływackich na basenie 25- i 50-metrowym dzięki zainstalowanej funkcjonalnej nowoczesnej „przegrodzie". Do Oświęcimia nie przyjechali reprezentanci Polski, którzy przygotowują się do swoich startów innym harmonogramem. W związku z tym czołowe role w zawodach odegrali zawodnicy bezpośredniego zaplecza reprezentacji.

Do wyróżniających się zawodników należał **Filip Wroński** z Wisły Kraków, który zwyciężył na 200 m stylem klasycznym.

- *Pływało mi się bardzo dobrze. Na 200 m klasykiem inna pozycja niż pierwsza byłaby dla mnie porażką. Moim celem jest osiągnięcie minimum olimpijskiego na tym dystansie, które wynosi 2.15.36. Dzisiaj się nie udało, może 2 lutego w Paryżu podczas Pucharu Świata.*

Bardzo dobrze zaprezentowała się także zawodniczka krakowskiego Jordana **Kinga Jelonek**, która została najlepszą zawodniczką Grand Prix: - *Mocno trenuję po przerwie spowodowanej kontuzjami. W zeszłym roku trochę szczęśliwie awansowałam do finału Grand Prix, teraz walczę o jak najlepsze miejsce od samego początku.*

Słabiej, niż można było się spodziewać, wypadli pływacy Unii Oświęcim. Trener gospodarzy **Marek Dorywalski** tak tłumaczył występ swoich podopiecznych: - *To dopiero początek sezonu, a z powodu choroby nie mogli startować: Agnieszka Cendrowska, Adam Kozłowski i Tomasz Rosiński. Zaległości treningowe odrobimy szybko, bowiem startów mamy bardzo dużo, dlatego dzisiejsze zawody traktuje jako przymiarkę do najważniejszych imprez w tym roku.*

Podajemy zwycięzców i najlepsze wyniki uzyskane przez zawodników z Krakowa i Oświęcimia: **(kobiety): 100 m dowolnym:** 1. Agnieszka Braszkiewicz (Polonia Warszawa)...3. Magdalena Bagińska (Jordan Kraków); **200 m klasycznym:** 1. Katarzyna Gnyp (Częstochowa), 2. Kinga Jelonek (Jordan); **200 m zmiennym:** 1. Jelonek (Jordan); **100 m klasycznym:** 1. Gnyp,... 3. Jelonek; **100 m zmiennym:** 1. Jelonek (Jordan),... 3. Anna Kwiatkowska (Jordan); **50 m dowolnym**: 1. Magdalena Bagińska (SMS Kraków),... 4. Anna Rus (Unia Oświęcim); **400 m zmiennym**: 1. Otylia Jędrzejczak (Katowice), 2. Jelonek; **800 m dowolnym**: 1. Alicja Ślósarek (Poznań), 3. Edyta Czubaj (Jordan); **(mężczyźni): 100 m klasycznym**: 1. Filip Wroński (Wisła); **200 m klasycznym:** 1. Wroński,... 4. Łukasz Laskowski (Unia); **200 m motylkowym:** 1. Paweł Marzec (Ikar Mielec),... 4. Paweł Kwestorowski (Unia); **800 m dowolnym:** 1. Grzegorz Mróz (Szczecin), 2. Paweł Kwestorowski (Unia),... 4. Zbigniew Birnbaum (Jordan); **400 m zmiennym**: 1. Sławomir Prędki (Gdańsk),... 3. Tomasz Dziedzic (Jordan); **50 m dowolnym:** 1. Piotr Krzyśków (Warszawa),... 3. Zbigniew Birnbaum (Jordan); **50 m klasycznym**: 1. Bartłomiej Przygodziński (Warszawa), 2. Wroński (Wisła); **200 m zmiennym**: 1. Paweł Chodyko (Warszawa),... 4. Tomasz Dziedzic (Jordan); **100 m zmiennym**: 1. Chodyko (Warszawa),... 4. Wroński (Wisła).

MAREK MORDAN

I liga bilarda

Zwycięski debiut

Dwa zwycięstwa odnieśli w debiutanckim występie w I lidze bilardziści Gestora Myślenice. Wygrali 3-1 i 4-0 z innym beniaminkiem - Klubem „21" Gdańsk. To pierwszy krok na drodze ku obiecanemu przez myślenicką drużynę i jej prezesa Tomasza Gumińskiego mistrzostwu Polski.

W I lidze bilarda występuje 8 zespołów, w jednym dniu rozgrywają ze sobą 2 mecze. W każdym rywalizuje ze sobą po 4 zawodników z obu zespołów. Gra się jedną partię w „8", dwie w „9" oraz jedną w „14/1".

Gestor - Klub „21" Gdańsk 3-1. wyniki gier: „8": Michał Lichodziejewski - Adam Ewald 8-4. „9": Paweł Kempiński - Robert Gawlikowski 11-5, Mariusz Roter - Rafał Panasiuk 11-9. „14/1": Patryk Bryll - Krystian Wyszczelski 82-100.

Gestor - Klub „21" Gdańsk 4-0. Wyniki gier: „8": Lichodziejewski - Gawlikowski 8-1. „9": Roter - Panasiuk 11-8, Bryll - Ewald 11-3, Kempiński - Wyszczelski 100-60.

(MAS)

II liga siatkarzy

Ale poziom!

Beskid Andrychów – Okocimski Brzesko 3-1 (25-23, 25-16, 20-25, 25-19) i 3-2 (25-17, 22-25, 20-25, 25-22, 22-20)

Beskid: R. Rupik, Popik, Jasiński, Legień, Rutkowski, Papszun oraz T. Rupik, Czopek (s), Pietrzyk (n).

Okocimski: Buraczyński, Martyniuk, Chwastek, Kowalski, Leniek, Nowakowski oraz Rąpała (libero), Pawłowski (s i n), Ignacok (s).

Sędziowali: Janusz Kaliński (Mielec) i Robert Dworak (Rzeszów). Widzów 400 i 400.

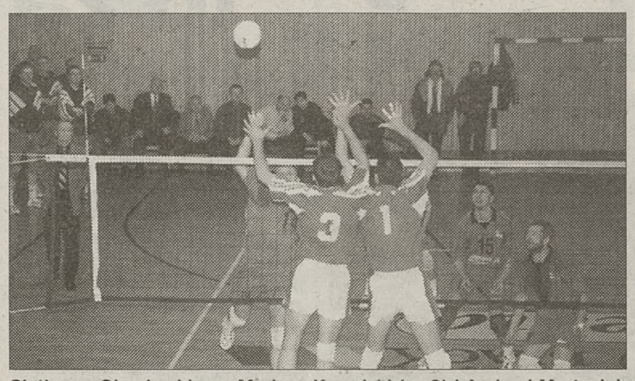

Siatkarze Okocimskiego: Mariusz Kowalski (nr 3) i Andrzej Martyniuk próbują zablokować Wiesława Popika Fot. Marek Mordan

Poziomu gry, zaprezentowanego przez dwie czołowe drużyny grupy południowej drugiej ligi, nie powstydziłyby się zespoły występujące w wyższych klasach. Tylu interesujących akcji, takiego zaangażowania nie ogląda się na co dzień. Kibice mieli doskonałą intuicję, wypełniając w sobotę i w niedzielę trybunę andrychowskiej hali. Padł rekord frekwencji w tym sezonie. Dwa zwycięstwa gospodarzy sprawiły, że rywalizacja o awans do pierwszoligowej Serii B stanie się jeszcze ciekawsza.

W pierwszym meczu zawodnikom Okocimskiego zabrakło odwagi przy wykonywaniu serwisów. Jedynie Leniek zagrywał mocno z wyskoku.

Wyraźniejszą przewagę uzyskali gospodarze w drugim secie (13-7, 19-12, 23-15). W nowym systemie punktowania takie straty są praktycznie nie do odrobienia. Bardzo zacięta walka toczyła się do połowy trzeciej partii. Czopek, wprowadzony przy stanie 13-14 za Papszuna, też nieskutecznie atakował. Goście, po ostrych zagrywkach Leńka, dość wyraźnie odskoczyli (14-18) i ten dystans jeszcze powiększali (16-24).

Andrychowianie szybko pozbierali siły, co zważywszy na wysoką średnią wieku – powyżej 30 lat – było dużym wyczynem. Przykład dali przede wszystkim najstarsi: rozgrywający Roman Rupik i wspaniale atakujący z każdej pozycji Wiesław Popik. Ten drugi rozegrał chyba najlepszy mecz w barwach Beskidu. Nie wytrzymał próby nerwów w czwartym secie Mariusz Kowalski. Jego koledzy też spasowali. Były reprezentant Polski Andrzej Martyniuk ożywił się dopiero po meczu, kiedy wdał się w słowną utarczkę z kibicami. Na szczęście do rękoczynów nie doszło.

W niedzielę nie sprawdziły się obawy trenera Beskidu Andrzeja Tomiczka, czy jego podopieczni wytrzymają kondycyjnie. Tymczasem sprawili kolejną miłą niespodziankę. Okocimski, który zagrał o niebo lepiej niż w sobotę, nie wykorzystał olbrzymiej szansy na zwycięstwo. Miał bowiem aż 6 meczboli! Andrychowianie bronili się znakomicie. W tej fazie gry nie mylił się w ataku Jacek Legień. Kiedy szala przechyliła się na ich stronę, skończyli trwającą godzinę i 45 minut potyczkę po drugim meczbolu. Szybko puścili więc w niepamięć wydarzenia z końcówki drugiego seta, w którym prowadząc 21-17, dali się zaskoczyć przeciwnikom.

JERZY SASORSKI

Grali o beczkę piwa

Wawel Kraków – Górnik Jaworzno 1-3 (25-20, 17-25, 21-25, 23-25) i 3-1 (25-16, 25-20, 17-25, 25-17)

Wawel: Opach, Żuchowski, Ratajczak, Jasek, Gomółka, Gruszka oraz Fularz (libero).

Górnik: Sowa, Mularski. Dudek, Mańka, Szóstak, Nowak.

Sędziowali: **Jacek Sęk** (Kielce) i **Waldemar Niemczura** (Węgierska Górka). Widzów 50 i 50.

Po niedzielnym, zwycięskim meczu Robert Ratajczak z uśmiechem roznosił tace z kuflami piwa. To była, jak na razie, jedyna nagroda dla siatkarzy Wawelu, ufundowana przez właściciela restauracji, znajdującej się obok hali sportowej.

Wczoraj krakowianie zagrali o klasę lepiej niż w sobotę, kiedy zupełnie nic im nie wychodziło. Jaworznianie, zdopingowani perspektywą niezłej premii, przeważali pod każdym względem. Co z tego, że w całym meczu Wawel zepsuł tylko dwie zagrywki, skoro w żaden sposób nie potrafił zablokować ataków Górnika.

W niedzielnym spotkaniu to właśnie blok, z udziałem Tomasza Gomółki, Macieja Gruszki, Ryszarda Jaska i Jarosława Opacha – w różnych ustawieniach przyniósł wojskowym wiele punków w drugim i czwartym secie.

Zaległości finansowe stały się w Wawelu już czymś normalnym. Skandalem jest na pewno odesłanie „z kwitkiem" arbitrów spotkań. Nie otrzymali wczoraj należnych im pieniędzy, muszą cierpliwie czekać na przekazy pocztowe.

(SAS)

Pozostałe wyniki: **Grodziec Będzin – SMS PZPS Rzeszów 3-0 (25-20, 25-21, 25-18) i 3-1 (25-21, 21-15, 23-25, 25-20), Karpaty Krosno – AZS Hemet Zielona Góra 3-0 (25-21, 25-15, 25-22) i 3-0 (25-23, 25-22, 25-16), AZS Olek Intra Bieruń – AZS Gliwice 3-0 (25-22, 33-31, 25-16) i 3-0 (27-25, 25-20, 25-21).**

Pauzował **Ikar Legnica.**

1. Beskid	28	51	74-28
2. Okocimski	26	48	73-17
3. Karpaty	24	46	62-34
4. AZS Olek	28	44	56-46
5. Wawel	28	44	57-47
6. SMS PZPS	28	42	54-53
7. Górnik	24	35	40-42
8. Ikar	26	35	34-60
9. AZS Gl.	28	34	35-72
10. Grodziec	24	31	30-61
11. AZS Z.G.	26	28	19-74

I liga siatkarzy

Seria A

Jastrzębie Borynia – Mostostal Azoty Kędzierzyn-Koźle 1-3 (21-25, 25-23, 19-25, 25-27), Yawal Jurajska AZS Bank Częstochowa – BBTS Original Polmos Bielsko-Biała 3-1 (22-25, 25-15, 25-18, 25-13), Stilon Gorzów – Warka Czarni Radom 3-0 (27-25, 25-21, 25-15), Kazimierz Płomień Sosnowiec – Citroen Stal Hochland Nysa 3-2 (25-23, 19-25, 23-25, 28-26, 15-12), Bosman Morze Szczecin – Górnik Radlin 3-0 (25-22, 25-21, 25-17), Legia Hortex Warszawa – Gwardia Wrocław 3-1 (21-25, 25-18, 25-19, 29-27). Awansem: Stilon – Górnik 3-0 (25-23, 25-21, 25-22).

1. Yawal	8	15	22-11
2. Mostostal	9	15	22-14
3. Citroen	9	15	23-16
4. Warka	8	14	19-13
5. Bosman	9	14	20-17
6. Jastrzębie	9	13	20-15
7. Stilon	9	14	18-14
8. Gwardia	9	13	16-19
9. Kazimierz	9	13	15-18
10. Górnik	10	12	8-24
11. BBTS	8	10	13-20
12. Legia	7	8	7-19

Seria B

Raków Częstochowa – Skra Bełchatów 0-3 (22-25, 18-25, 21-25) i 0-3 (19-25, 22-25, 22-25), Chełmiec Wałbrzych – Stolarka Wołomin 1-3 (25-23, 26-28, 19-25, 22-25) i 3-1 (25-27, 25-18, 25-13, 25-19), Indykpol AZS ART Olsztyn – Avia Świdnik 3-0 (25-14, 25-16, 25-17) i 3-0 (25-17, 25-20, 25-23) Politechnika Poznań – AZS Resovia 2-3 (27-25, 22-25, 20-25, 25-9, 16-18) i 3-1 (25-19, 21-25, 25-20, 25-17).

1. Indykpol	24	44	64-22
2. Skra	24	41	56-34
3. Stolarka	24	40	55-34
4. AZS Resovia	**24**	**37**	**48-47**
5. Avia	24	35	46-51
6. Chełmiec	24	34	40-51
7. Raków	24	29	28-65
8. Politechnika	24	28	31-64

Chora Nafta

Seria A
I ligi siatkarek

Zaplanowane na sobotę 30 stycznia spotkanie Nafty Piła z Wisłą Solidex Kraków zostałe przełożone na 3 marca. Sześć zawodniczek Nafty jest chorych na grypę.

W pozostałych meczach: Skra Warszawa – Nike Węgrów 3-2 (22-25, 25-17, 23-25, 25-13, 15-13), Melnox Autopart Lobo Mielec – Kolejarz Katowice 3-1 (17-25, 25-17, 25-20, 25-16), Stal Bielsko – Augusto 0-3 ((17-25, 18-25, 22-5), pauzował Pałac Centrostal Bydgoszcz.

1. Augusto	11	22	33-6
2. Melnox	**12**	**20**	**27-20**
3. Nafta	11	19	27-16
4. Skra	12	18	24-21
5. Wisła	**11**	**17**	**24-22**
6. Pałac	11	16	20-21
7. Kolejarz	11	14	17-27
8. Nike	11	14	16-28
9. Stal	12	13	7-31

(M)

Seria B I ligi piłkarek ręcznych

Udany finisz

CRACOVIA – AZS AWF KATOWICE 23-20 (10-11). Bramki dla Cracovii: Tiemczenko 5, Gawłowicz 4, Bielecka, Pełka, Wieczorek i Sarnat po 3, Zięba i Machlowska po 1. Najwięcej bramek dla AZS AWF: Widera 6, Konopka 5, Sojka 4. Czerwona kartka: Widera.

Przez pierwsze 5 min gra była wyrównana, a najczęstszym rezultatem był remis. Później do głosu doszły katowiczanki, które w 14 min prowadziły 7-3, najwyżej w całym meczu. Krakowianki grały bardzo słabo w obronie, niecelnie rzucały na bramkę rywalek i przewaga akademiczek z Katowic długo się utrzymywała. W końcówce I połowy piłkarki Cracovii zaczęły grać lepiej i w 28 min Gawłowicz doprowadziła do remisu 10-10.

Druga połowa zaczęła się dla krakowianek fatalnie, bowiem zaraz na początku straciły one dwa gole i znów rywalki prowadziły różnicą 3 bramek. Klasę w tym trudnym dla Cracovii momencie pokazała bramkarka Charłamowa, która obroniła 3 rzuty karne i kilka sytuacji sam na sam. W 45 min Sarnat doprowadziła do remisu 16-16. Znów jednak szybko katowiczanki odskoczyły na 2 bramki, grały bardziej dojrzale i wydawało się, że bez problemu wygrają mecz. W 49 min czerwoną kartkę ujrzała Widera, która powaliła atakującą Bielecką. To był przełomowy moment spotkania, gdyż akademiczki z Katowic pozbawione swojej najlepszej zawodniczki nie były w stanie skutecznie zakończyć akcji, a w szeregach Cracovii rozegrały się Bielecka i Tiemczenko. To właśnie te zawodniczki zdobyły 5 ostatnich bramek, które zapewniły Cracovii zwycięstwo. **(PAN)**

Pozostałe wyniki: **Victoria Toruń – Kolporter Kielce 25-25, AZS AWF Wrocław – Start Gdańsk 20-32, AZS AWF Warszawa – AKS Gdynia 28-26, Słupia – Dora Vis-Pol Dzierżoniów 28-30, AZS AWF Poznań – Otmęt Krapkowice 28-21.**

1. Dora	11	22	312-248
2. Start	11	16	301-236
3. Słupia	11	14	315-258
4. Kolporter	11	14	270-247
5. Otmęt	11	10	272-265
6. AKS Gd.	11	10	275-272
7. AZS W-wa	11	10	265-295
8. AZS Wr.	11	9	253-260
9. Cracovia	**11**	**9**	**246-259**
10. Victoria	11	9	263-331
11. AZS Kat.	11	6	242-294
12. AZS Poz.	11	3	221-280

(FIL)

Seria B I ligi piłkarzy ręcznych

Niewidzialny gol

HUTNIK Kraków – STILON Gorzów 31-19 (13-10). Bramki dla Hutnika: Wielgus 7, Gniewek i Wawrzyniak po 6, T. Wróbel 4, Korus 3, Ł. Wróbel 2, Gmyrek, Grzejszczak i Wojs po 1 – najwięcej dla Stilonu: Robak 5, Rafalski 3.

Gospodarze wystąpili bez chorujących na grypę Trylińskiego i Balickiego. O obsadę bramki kibice Hutnika byli jednak spokojni, bowiem jak zwykle dobrze spisywał się Szmal. Balickiego natomiast udanie zastąpił Wielgusi.

– *Drużyna powoli dochodzi do pełni formy. Ciężko pracuje na treningach i powinno to przynieść efekty. Stać ją jednak na dużo więcej niż to co zaprezentowała w pierwszej połowie. Ciągle jest za mała aktywność w obronie i niezadawalająca skuteczność rzutowa* – powiedział trener hutników **Jan Sowa**.

Krakowianie przez cały czas mieli przewagę. Do przerwy grali jednak przeciętnie. W 18 min prowadzili 8-4, w 25 min 10-8, a w 30 min 13-9. Tuż po zmianie stron stracili gola, choć grali z przewagą jednego zawodnika. Losy spotkania rozstrzygnęły się praktycznie między 33 a 38 min, gdy hutnicy ze stanu 13-11 „wyciągnęli" na 18-11. Potem wprawdzie stracili dwie bramki (byli w osłabieniu), ale szybko zrewanżowali się rywalom trzema celnymi strzałami (Wawrzyniak z karnego, Korus z kontry, Wielgus ze skrzydła) i w 44 min prowadzili już 21-13. Po jednym z rzutów krakowian sędziowie nie zauważyli, że piłka wpadła do siatki! Ich zdaniem przeleciała ona z zewnętrznej strony bramki. Mimo protestów gospodarzy nie zmienili zdania. **(FIL)**

CHROBRY Głogów – UNIA Tarnów 23-24 (11-13). Bramki dla Unii: D. Kubisztal 6, Michał Kubisztal i Musiał po 4, Kras i Mariusz Kubisztal po 3, Zaucha 2, Tokarski i Wojdyło po 1 – najwięcej dla Chrobrego: Piotrowski 7, T. Kaczmarek 6.

Rozpoczęło się od trafienia tarnowian, ale w 11 min było 4-3 dla Chrobrego. 4 min później przewaga miejscowych wzrosła do 2 trafień (7-5), jednak w 17 min było już 7-7, a po kolejnych 2 min i rzucie karnym Musiała, 8-7 prowadziła Unia. Do przerwy utrzymywała się przewaga gości, w granicach 1-2 bramek.

Po zmianie stron i kolejnym rzucie karnym Musiała, Unia prowadziła nawet 14-11 i przez jakiś czas utrzymywała bezpieczną, dwu-trzybramkową przewagę. W 52 min gospodarze doprowadzili jednak do remisu 22-22, na domiar złego tarnowianie nie wykorzystali karnego. W emocjonującej końcówce meczu ciężar gry wziął w swoje ręce Kras. W 55 min po jego trafieniu goście prowadzili 23-22. 2 min później notowano co prawda remis 23-23, o zwycięstwie Unii zadecydowała jednak kolejna bramka w wykonaniu Krasa (58 min.). Piłkarzom Chrobrego, mimo że w ostatnim fragmencie meczu grali z przewagą jednego zawodnika, nie udało się doprowadzić do remisu.

Po pierwszym w tym sezonie wyjazdowym zwycięstwie, trener Unii **Stanisław Kubala** chwalił cały zespół za ambicję i konsekwencję w ataku oraz bardzo dobrą grę w obronie. Indywidualnie na wyróżnienia zasłużyli zaś: **Paweł Zaucha** (za mądre kierowanie grą w ataku), **Dariusz Kubisztal** (za skuteczność) oraz **Rafał Kras** (za bramki zdobyte w kluczowych momentach spotkania). **(STM)**

Pozostałe wyniki: **MKS Końskie – Grunwald Poznań 34-20, MSPR Łódź – Wolsztyniak 27-24, MMTS Kwidzyn – Olimpia Piekary Śl. 33-27.** Mecz Wisła Puławy – MTS Chrzanów został przełożony ze względu na chorobę 5 graczy Wisły.

1. Olimpia	15	24	420-340
2. Hutnik	**15**	**24**	**411-331**
3. Końskie	15	20	380-334
4. Kwidzyn	15	18	412-387
5. MSPR Łódź	15	16	375-360
6. Chrobry	14	13	294-277
7. Chrzanów	**14**	**13**	**277-319**
8. Wolsztyn.	14	11	290-318
9. Stilon	15	11	332-414
10. Grunwald	14	9	339-364
11. Unia T.	**14**	**8**	**303-364**
12. Wisła	14	7	347-393

(FIL)

Sensacje

Po 10-tygodniowej przerwie piłkarki ręczne serii A I ligi wznowiły rozgrywki. Sensacjami były remis i wygrana beniaminka Łącznościowca Szczecin z wicemistrzem kraju Piotrcovią.

Wyniki: **Montex – AKS Chorzów 30-16 (16-6) i 31-13 (17-6), Zagłębie Lubin – Zgoda 22-18 (14-8) i 21-19 (13-7), Jelfa Jelenia Góra – Sośnica 25-29 (12-14) i 30-26 (15-9), Łącznościowiec – Piotrcovia 28-28 (14-15) i 25-23 (12-13), Ruch – EB Start Elbląg 25-20 (11-11) i 19-29 (12-13), JKS San Jarosław – AZS AWF Gdańsk 24-21 (12-11) 23-21 (13-9).**

1. Montex	16	32	502-324
2. Sośnica	18	24	494-436
3. Zagłębie	18	23	430-408
4. EB Start	16	20	397-357
5. Ruch	18	19	414-450
6. Jelfa	18	18	474-419
7. Piotrcov.	18	17	444-424
8. AKS Ch.	18	16	401-434
9. Jarosław	**18**	**14**	**409-478**
10. Zgoda	18	12	360-453
11. Łącznoś.	18	11	426-467
12. AZS Gd.	18	6	355-456

(FIL)

Mistrz górą

W najciekawszym dwumeczu serii A I ligi piłkarzy ręcznych zespół mistrza kraju Iskry Kielce dwukrotnie pokonał dotychczasowego lidera Warszawiankę.

Wyniki: **Czuwaj – Petrochemia 17-41 (5-22) i 16-38 (6-19), Metalplast – AZS AWF Biała P. 25-31 (14-16) i 25-31 (8-16), Wybrzeże – Pogoń 19-14 (10-7) i 24-20 (14-9), Iskra – Warszawianka 24-19 (13-8) i 26-23 (10-9), Zagłębie – Spójnia 28-22 (15-12) i 25-21 (10-9).** Dwumecz Zepter – Paria Szczecin odwołano z powodu epidemii grypy w ekipie gości.

1. Zagłębie	28	40	749-649
2. Warszaw.	28	36	828-729
3. Iskra	24	35	665-539
4. Petroch.	26	35	731-570
5. Wybrzeże	28	33	657-609
6. Zepter	26	33	675-599
7. AZS B. P.	28	32	690-679
8. Pogoń	28	26	606-633
9. Spójnia	24	24	595-593
10. Paria	26	13	610-801
11. Metalpl.	28	9	610-772
12. Czuwaj	**26**	**4**	**570-813**

(FIL)

Uciekli rywalom

JANINA Libiąż – STAL Mielec 33-22 (13-9). Bramki: Pater i Ząbkowski po 8, Jacek 6, Kosowski 5, Ciołkosz 4, Gacek i Waligóra po 1 – Maćkowski 7, Tyter 5, Krupa 4, J. Basiak 2 i Michalik po 2, M. Basiak i Szczerba po 1.

Na początku meczu goście objęli prowadzenie 2-0. Gospodarze doprowadzili do remisu 3-3. Potem gra była wyrównana. W 40 min było 16-15 dla Janiny. W końcówce meczu miejscowi byli już wyraźnie lepsi.

Pozostałe wyniki II ligi piłkarzy ręcznych: **Wisła Sandomierz – Iskra II Kielce 22-14, Grunwald Ruda Śl. – Sparta Zabrze 29-19, Gwardia Opole – Włókniarz 30-22, Górnik MK Katowice – Viret Zawiercie 28-22, Sokół Św. Katarzyna – Stal Zawadzkie 29-25.**

1. Grunwald	15	24	388-306
2. Gwardia	15	20	363-328
3. Janina	**15**	**18**	**428-388**
4. Sokół	15	18	376-353
5. Wisła	**15**	**17**	**391-376**
6. Viret	15	17	364-360
7. Stal Z.	15	16	396-387
8. Włókniarz	14	13	381-390
9. Górnik	14	13	349-358
10. Iskra II	15	10	317-364
11. Sparta	15	6	370-429
12. Stal M.	**15**	**6**	**406-490**

(FIL)

Andrzej Gołota pokonał Jesse Fergusona

Wysoko na punkty

Następnym rywalem olbrzym z Pensylwanii?

Polski pięściarz zawodowy wagi ciężkiej Andrzej Gołota odniósł kolejny sukces w swej efektownej karierze. W nocy z soboty na niedzielę jednogłośnie wypuntował w Atlantic City 41-letniego Amerykanina Jesse Fergusona. Sędziowie punktowali 100-89, 100-89, 99-90 - wszyscy dla Polaka.

Aktualny bilans profesjonalny 31-letniego Andrzeja Gołoty: 36 walk, 33 zwycięstwa (27 przez nokaut) i trzy przegrane (dwa razy z Riddickiem Bowe' em i raz z Lennoxem Lewisem).

Mieszkający w Chicago brązowy medalista olimpijski z Igrzysk Seul '88 Andrzej Gołota stoczył znakomity pojedynek. Ferguson, który w ostatniej chwili zastąpił kontuzjowanego Jimmy Thundera to doświadczony, „ostrzelany" w pojedynkach z elitą zawodowych mistrzów wagi ciężkiej. Okazało się, że Amerykanin jest w dobrej dyspozycji fizycznej, bez kłopotów wytrzymał dziesięciorundową walkę, w której Gołota narzucił rywalowi wysokie tempo.

W I rundzie Gołota znalazł się na krótko w opałach, kiedy rywal próbował - naśladując Lennoxa Lewisa - zaskoczyć Polaka desperackim atakiem. Świetnie skoncentrowany Gołota walczył bardzo czysto. Szybko opanował sytuację i już dalej pojedynek toczył się pod jego pełną kontrolą. Wyprowadzał ciosy szybciej od rywala, bił seriami, nie wdawał się w szamotaninę w półdystansie, a pojedyncze ciosy Amerykanina lądowały niemal zawsze na jego rękawicach.

Andrzej Gołota nie od razu zgodził się na to, aby walczyć z innym rywalem niż zapowiadany Jimmy Thunder (kontuzja nogi wykluczyła jego udział w pojedynku w Atlantic City). Występ Gołoty w Atlantic City wywołał wielkie zainteresowanie wśród amerykańskiej Polonii, były umowy o transmisjach i polski pięściarz zdecydował się jednak walczyć.

Sędzia Joe Cortez sygnalizuje Andrzejowi Gołocie, by nie bił za nisko. Polak posłuchał i wygrał...
Fot. PAP/CAF

Jesse „Boogeyman" Ferguson jest starym wygą ringowym, znanym z tego, że czasem dąży do zwycięstwa za wszelką cenę. Pięściarz z Knightdale w Północnej Karolinie niedawno wygrał z groźnym Obedem Sullivanem. Spotykał się w ringu z Mike'm Tysonem, Larry'm Holmesem, Oliverem McCallem, Frankiem Bruno i Riddickiem Bowe'em. Obawy Gołoty mogły się okazać nie przesadzone.

W II rundzie Ferguson, po przypadkowym niskim uderzeniu Gołoty, kiedy pięść polskiego boksera zawadziła Amerykanina o biodro, zaczął sugerować sędziemu Joe Cortezowi, że należy się Gołocie ostrzeżenie. Już w tym momencie zdawał się nie wierzyć, że może pokonać przeciwnika w dżentelmeńskiej walce. Po gongu kończącym piątą rundę Ferguson uderzył w tył głowy odchodzącego do narożnika Gołotę. Został za to ukarany stratą punktu.

Gołota walczył „na zimno", nie dając się sprowokować. Kontrolował wszystko co się wydarzyło. Nie bił zbyt silnie, ale dużo trafiał. Widać było, że Polakowi przede wszystkim zależy na tym, aby nie zainkasować jakiejś desperackiej kontry.

- *Zdawałem sobie sprawę z tego, że walka jest wygrana wysoko i nie ma potrzeby ryzykować* - powiedział Gołota. Ferguson okazał się mniej groźny niż o nim opowiadano.

W ostatniej walce wieczoru w sali balowej Convention Center 26-letni Amerykanin Mike Grant (1,97 m wzrostu, waga 113 kg), utalentowany olbrzym z Pensylwanii, znokautował w dziesiątej rundzie 26-letniego Syryjczyka Abdina. Michael Grant (dotychczas niepokonany w 29 walkach, w tym 21 zwycięstw przez nokaut) jest potencjalnym rywalem Andrzeja Gołoty w jego kolejnej walce w profesjonalnym ringu.

(PAP)

W lidze hokejowej NHL

Dwa mecze to za dużo

Bardzo pracowity weekend mieli hokeiści New York Islanders. W piątek, w dramatycznych okolicznościach, uratowowali we własnej hali remis (4-4) z „Kojotami", dzień później nie mieli już jednak sił, aby skutecznie przeciwstawić się „Senatorom". W Ottawie „Wyspiarze" ponieśli totalną klęskę - 2-9. Dwa mecze w dwa dni to jednak za dużo.

Mariusz Czerkawski nieźle zaprezentował się w piątkowym spotkaniu. Wraz z Craigem Janneym asystował przy golu Trevora Lindena, a na bramkę rywala oddał 3 celne strzały. Bohaterem meczu został słowacki obrońca Zdeno Chara - najwyższy hokeista w historii NHL (206 cm), który w końcówce zdobył swego pierwszego gola w NHL, a potem asystował przy wyrównującym trafieniu Roberta Reichela.

24 godziny później w konfrontacji z „Senatorami" nowojorczycy nie mieli nic do powiedzenia. Inna sprawa, że Ottawa to tradycyjnie niewygodny rywal - 9 porażek i 3 remisy w 12 ostatnich meczach. Czerkawski starał się jak mógł, ale żaden z jego 5 celnych strzałów nie okazał się skuteczny.

Nie powiodło się także drużynie Krzysztofa Oliwy. „Diabły" przegrały nieoczekiwanie z Nashville. Polak oddał 3 celne strzały, a w 4 minucie otrzymał karę za bójkę.

PIĄTEK: **New York Islanders - Phoenix Coyotes 4-4** (Richter 28, Linden 46, Chara 57, Reichel 59 - Briere 10, Corkum 13 i 44, Adams 55), **Washington Capitals - Los Angeles Kings 3-6** (Gonczar 48, Bulis 53 PP, Bondra 57 PS - Ferraro 2 i 27, Blake 25 PP, Perreault 33 i 34, Galley 46 PP), **Tampa Bay Lightning - Dallas Stars 1-4** (Clark 2 PP - Modano 21, Hull 31, Zubow 48, Hatcher 53).

SOBOTA: **New Jersey Devils - Nashville Predators 2-3** (Odelein 18 PP, Pederson 20 - Johnson 25, Walker 32, Bordeleau 3 min dogrywki), **Ottawa Senators - New York Islanders 9-2** (McEachern 3 i 7 PP, Jaszyn 4 PP i 39 PP, Arvedson 20, Bonk 36 SH, Martins 39, Van Allen 44, Hossa 48 - Palffy 15, Reichel 60 PP), **Edmonton Oilers - Anaheim Mighty Ducks 1-0** (Niinimaa 43), **Pittsburgh Penguins - Boston Bruins 5-2** (Kowaliow 8 i 15, Hatcher 43, Straka 48 SH, Titow 58 - Ferraro 5, Thornton 12), **Calgary Flames - St. Louis Blues 4-3** (Bure 12, Fleury 23, Wilm 26, Shantz 4 min dogrywki - Pellerin 20 SH, Campbell 36 PP, Turgeon 44), **Montreal Canadiens - Carolina Hurricanes 1-3** (Rucinsky 46 PP - Coffey 30 PP, Kron 30 PP i 36), **Vancouver Canucks - Chicago Blackhawks 3-2** (Ohlund 22, McCabe 25 SH, Naslund 52 - Allison 6, Muir 45), **Colorado Avalanche - San Jose Sharks 5-0** (Sakic 11 i 33, Deadmarsh 13, Kamienski 25, Donovan 39), **Florida Panters - Dallas Stars 2-5** (Niedermayer 49, Bure 58 PP - Modano 18 SH, Hrkac 23 i 43, Hull 27, Marshall 46 PP), **Detroit Red Wings - New York Rangers 2-3** (Łarionow 15 PP, Shanahan 33 - Nedved 15, MacLean 26, Sundstrom 56), **Buffalo Sabres - Los Angeles Kings 4-1** (Holzinger 43, Żytnik 43, Peca 50 i 60 EN - Audette 36), **Philadelphia Flyers - Tampa Bay Lightning 6-2** (Brind`Amour 2 i 13, McGillis 17 PP, Renberg 31, LeClair 36 i 45 - Sillinger 32, Hellenius 39 SH), **Toronto Maple Leafs - Washington Capitals 5-3** (Thomas 17 PP, Sullivan 29 PP, Valk 30, Bierezin 32, Sundin 60 EN - Gonczar 52 PP, Konowalchuk 53 PP, Nikoliszyn 55).

PP - gol w przewadze, SH - gol w osłabieniu, EN - gol do pustej bramki.

(GW)

KONFERENCJA WSCHODNIA

Norteast Division

TORONTO	48	59	157-142
OTTAWA	47	58	143-107
BUFFALO	46	56	126-92
BOSTON	46	47	119-108
MONTREAL	49	44	110- 126

Atlantic Division

PHILADEL.	47	63	148-94
NEW JERSEY	47	59	137-121
PITTSBURGH	44	51	136-120
NY RANGERS	48	45	126-130
NY ISLANDERS	49	34	116-150

Southeast Division

CAROLINA	48	53	127-118
FLORIDA	47	48	117-124
WASHING.	46	36	107-128
TAMPA BAY	48	26	98-166

KONFERENCJA ZACHODNIA

Central Division

DETROIT	48	51	141-126
ST LOUIS	45	45	121-114
NASHVILLE	48	40	112-151
CHICAGO	48	36	109- 150

Northest Division

COLORADO	48	54	129-118
EDMONTON	46	45	130-120
VANCOUVER	47	38	120-141
CALGARY	48	37	122-148

Pacific Division

DALLAS	46	67	139-94
PHOENIX	45	57	120-96
ANAHEIM	48	43	118-119
SAN JOSE	47	42	105-114
LOS ANG.	48	38	115-131

Krzysztof Oliwa (po prawej) śladami Gołoty... Pięściarski pojedynek na lodzie Polaka z Patrickiem Cotem
Fot. PAP/CAF

Australian Open dla Hingis i Kafielnikowa

Dawaj, Żenia!

Po raz trzeci z rzędu szwajcarska tenisistka Martina Hingis zwyciężyła w grze pojedynczej wielkoszlemowego Australian Open. Rywalizacja singlistów zakończyła się sukcesem Rosjanina Jewgienija Kafielnikowa. Gospodarze musieli się zadowolić triumfem Patricka Raftera w deblu. Jego partnerem był Szwed Jonas Bjorkman.

Dwutygodniowy turniej w Melbourne Park wywołał rekordowe zainteresowanie. Zmagania światowej czołówki obejrzało aż **473 296 widzów**. Niemal bez przerwy zapełniały się, dysponujące 15 tysiącami miejsc, trybuny kortu centralnego. Liczne niespodzianki, szczególnie w grze pojedynczej mężczyzn, dodawały smaczku rywalizacji, w której zabrakło, niestety, lidera rankingu ATP, Amerykanina Pete'a Samprasa.

Wczorajszy finał, z udziałem Rosjanina Jewgienija Kafielnikowa i Szweda Thomasa Enqvista, nie zawiódł oczekiwań. -*Dawaj, Żenia!* - zachęcali Kafielnikowa do skuteczniejszej gry kibice z ogromnym transparentem. Pochodzący z Soczi 25-letni zawodnik, który w 1996 roku zdobył już wielkoszlemowy tytuł na Roland Garros, dał się zaskoczyć rywalowi tylko w pierwszym secie. Oddał Szwedowi piątego gema, popełniając podwójny błąd serwisowy. Cień szansy dla Enqvista pojawił się jeszcze w czwartym secie.

Martina Hingis po zwycięstwie na plaży Brighton z szampanem
Fot. PAP/CAF

Na początku tie-breaka miał do sędziego Wayne'a McKewana pretensje o zaliczenie Rosjaninowi autowej piłki. Kolejne cztery punkty z rzędu zdobył Kafielnikow już bezspornie. Na koniec, zdenerwowany Enqvist zrobił podwójny błąd serwisowy i uradowany Kafielnikow natychmiast pobiegł do trenera Larry'ego Szymanskiego, który do niedawna współpracował z Chilijczykiem Marcelo Riosem.

- *Najważniejsze było złamanie psychiki przeciwnika* - powiedział Kafielnikow. - *Kiedy czujesz się tak jak ja w tej chwili* - dodał - *mógłbyś bez trudu przeskoczyć Chiński Mur*. Otrzymawszy wielki srebrny puchar międzynarodowego mistrza Australii, z czekiem w środku, Kafielnikow zwrócił się w stronę kamer, do oglądającego spektakl w domu w Ameryce lidera światowego tenisa Samprasa: - *Pete, dziękuję że przez swoją nieobecność umożliwiłeś mi przeżycie tak wspaniałych doznań...*

Zwycięzca otrzymał 722 tys. dolarów australijskich (454 860 USD), pokonany zarobił 361 tys. dolarów australijskich (227 430 USD).

Finał gry pojedynczej kobiet był pozbawiony dramaturgii. W ciągu 67 minut Hingis rozprawiła się z atletycznie zbudowaną Francuzką Amelie Mauresmo. W drugim secie, przy stanie 5-3, 18-letnia Szwajcarka potrzebowała jednak aż siedmiu meczboli, aby zakończyć spotkanie.

Za tytuł międzynarodowej mistrzyni Australii Hingis odebrała 679 tysięcy dolarów australijskich, Mauresmo - 339 500 dolarów australijskich. To już piąty wielkoszlemowy sukces Martiny w singlu.

W konkurencji juniorek była podopieczna krakowianina Witolda Meresa, rozstawiona z nr 1 Rosjanka **Nadieżda Pietrowa** przegrała w półfinale z Francuzką **Virginie Razzano** 2-6, 4-6.

FINAŁY: **gra pojedyncza kobiet** - Martina Hingis (Szwajcaria, 2) - Amelie Mauresmo (Francja) 6-2, 6-3; **gra pojedyncza mężczyzn** - Jewgienij Kafielnikow (Rosja, 10) - Thomas Enqvist (Szwecja) 4-6, 6-0, 6-3, 7-6 (7-1); **gra podwójna mężczyzn** - Jonas Bjorkman/Patrick Rafter (Szwecja/Australia, 5) - Mahesh Bhupathi, Leander Paes (Indie, 1) 6-3, 4-6, 6-4, 6-7 (10-12), 6-4; **gra mieszana** - David Adams/Mariaan de Swardt (oboje RPA) - Maks Mirnyj/Serena Williams (Białoruś/USA) 6-4, 4-6, 7-6 (7-5); **gra pojedyncza juniorek** - Virginie Razzano (Francja, 13) - Katarina Basternakova (Słowacja) 6-1, 6-1; **gra pojedyncza juniorów** - Kristian Pless (Dania) - Michaił Jużny (Rosja) 7-6 (8-6), 6-3.

(SAS)