



Rys. ANDRZEJ KASPRZYK

Smolarek odchodzi. Na kogo postawi Pawlak? — str. 3

Rosjanie wyszli, GROZNY my zapłacimy ODCIĘTY?

Straty, jakie poniosła Polska w wyniku stacjonowania wojsk radzieckich, a następnie rosyjskich, sięgnęły — według stanu na 1993 r. — ponad 62,5 mln starych zł. Koszt rekultywacji 70 tys. ha gruntów użytkowanych przez wojska rosyjskie wyniósłby ponad 52 mln starych zł.

Takie dane zawiera przyjęty wczoraj przez Radę Ministrów raport przygotowany przez kończącego swoją misję pełnomocnika rządu ds. pobytu wojsk rosyjskich w Polsce, gen. bryg. Zdzisława Ostrowskiego.

General mawiał dziennikarzom w przerwie obrad rządu, że polskie władze nigdy nie wiedziały dokładnie, ilu żołnierzy radzieckich, czy rosyjskich przebywało w Polsce. Szacuje się, że w 1945 r. było ich ok. 100 tys. w 170 garnizonach, natomiast w 1992 r. — 60 tys. w 59 garnizonach. Ostatni żołnierz rosyjski opuścił Polskę 18 września 1993 roku.

Po wojskach rosyjskich pozostało 7854 różnego rodzaju budynków i innych obiektów, z których wszystkie wymagały, a

większość wciąż wymaga, drobnych lub kapitalnych remontów. — Do dzisiaj praktycznie nie wiadomo, co zrobić z niektórymi z nich — przyznał Ostrowski. General poinformował jednak, że międzyresortowy zespół powołany przez obecny rząd „ma opracowaną koncepcję strategicznego podejścia do tego zagadnienia i będzie koordynował finansową pomoc dla wojewodów w tej dziedzinie”.

Zdaniem Ostrowskiego, końcowy wniosek wyprzedzający z (Dokończenie na str. 5)

Sily rosyjskie wczoraj posunęły się w kierunku stolicy Czeczenii, Groznego, od strony południowej. Artyleria rosyjska odcięła całkowicie ostatnie połączenie drogowe, z którego mogły korzystać pojazdy, aby dostać się do centrum miasta.

Armata i czołgi rosyjskie, które w nocy z poniedziałku na wtorek zajęły pozycję na pobliskim wzgórzu, ostrzeliwują most na południu, przez rzekę Sunze, w pobliżu ujęcia wody w dzielnicy Czernoreczie. Tym samym most ten stał się praktycznie nie do przebycia.

Była to jedyna droga pozwalająca dotrzeć do centrum miasta (Dokończenie na str. 2)

W SCHRONACH I DEPRESJI

Korespondencja „Dziennika” z Kobe i Osaki

Ziemia drży w Kobe przez cały czas. Od wtorkowego trzęsienia zarejestrowano w sumie ponad tysiąc wstrząsów wtórnych, w tym 109 na tyle silnych, że odczuli je ludzie. Przedwczorajszy wstrząs w odległości ok. 30 kilometrów na północny wschód od Kobe — należał do najsilniejszych. Kołysały się budynki, a szkło sypało się z rozbitych okien. Aktywność sejsmiczna w Kobe wciąż nie wygasa.

Wczoraj minął tydzień od tragicznego trzęsienia ziemi, które 17 stycznia wstrząsnęło Japonią i zabiło ofiar śmiertelnych przekroczyła pięć tysięcy. Rannych jest ponad 26 tysięcy osób.

Japoński rząd utworzył komisję do spraw przeciwdziałania skutkom trzęsienia oraz komitet ds. naprawy wyrządzonych szkód. Wciąż jednak bardzo potrzebne jest utworzenie organizacji zajmujących się długoterminową likwidacją skutków klęski żywiołowej.

Przedstawiciele władz lokalnych w Kobe szacują, że co najmniej 42 mln dol. kosztować będzie odbudowa zniszczonych domów. Ponad 10 mln USD trzeba będzie przeznaczyć na rekonstrukcję urządzeń portowych i 10 mln dol. na odbudowę dróg i linii kolejowych.

Już teraz rozpoczęto budowę

przewizorycznych domków dla bezdomnych. Wiele prefektur oferuje mieszkania i pokoje dla ludzi poszkodowanych największym w powojennej historii Japonii trzęsieniem ziemi. Ludzie spotykający się w ruinach podziwiają się słowami: — Dobrze, że przetrwaliśmy.

Sytuacja ludności w przystosowanych na schroniska szkołach pogarsza się jednak z dnia na dzień. Ludzie są wyczerpani mieszkaniem od tygodnia na skrawku podłogi sal gimnastycznych i korytarzy. Nie mogą się umyć i przebrać. W obawie przed kolejnymi wstrząsami nie mogą spać. (Dokończenie na str. 2)

ZIELIŃSKI na prezydenta?

(Inf. wł.) Rzecznik praw obywatelskich prof. Tadeusz Zieliński oświadczył wczoraj, że jeszcze się nie zdecydował, czy wystartuje w wyborach prezydenckich. RPO taką propozycję otrzymał od Unii Pracy. — Teraz nie zamierzam kandydować. Nie mogę tego jednak wykluczyć w przyszłości. Jeżeli się zdecyduję, to będę mógł być tylko kandydatem ponadpartijnym, a nie kandydatem jednego ugrupowania — powiedział. (MK)

NIK u Podkańskiego

Prawo złamano już na wstępie

(INF. WL.) Najwyższa Izba Kontroli rozpoczęła wczoraj kontrolę działalności Agencji Rozwoju Gospodarczego za rok 1994. NIK sprawdza Agencję już drugi raz.

Pierwsza, przeprowadzona latem ub. r. inspekcja wykazała, że w ocenie NIK nastąpiło złamanie prawa już w momencie powołania Agencji. Jesienią ubiegłego roku Kolegium Najwyższej Izby Kontroli postanowiło jednogłośnie, że tworze ARG — ministra współpracy gospodarczej z zagranicą, Lesława Podkańskiego — należy postawić przed Trybunałem Stanu. Stosowny wniosek przekazano do prezydium Sejmu,

gdzie — pomimo upływu kilku miesięcy — znajduje się do dziś... NIK zarzuciła ministrowi, że na kapital akcyjny ARG — której, jako szef resortu, jest właścicielem — przeznaczył należące do skarbu państwa 3 mld zł, pochodzące z byłego Funduszu Rozwoju Eksportu. Równocześnie w formie aportu wniósł do niej — również będące własnością skarbu państwa — akcje Uniwersalu, Banku Rozwoju Eksportu i Elektrycznego. Łącznej wartości 4,5 mld zł. Zdaniem prezesa NIK, Lecha Kaczyńskiego, niespotykana dotąd skala tego „przedsięwzięcia” wskazuje na niebezpieczeństwo, (Dokończenie na str. 3)

Strażacy nie mieli nic do roboty

Zagadkowa eksplozja

(INF. WL.) Wczoraj, około godziny 14. oficer dyżurny rzeszowskiej straży pożarnej otrzymał zawiadomienie o wybuchu w Rzeszowskich Zakładach Farmaceutycznych „Polfa” S.A. Przybyła na miejsce ekipa strażaków stwierdziła, że wezwano ją do wypadku... po czasie, gdyż wybuch miał miejsce blisko 40 minut wcześniej.

Około godziny 13.30 nastąpiła eksplozja w urzędzeniu marki KRAK do spalania gazów poprodukcyjnych. Potężna eksplozja spowodowała straty wysokości blisko miliarda starych złotych.

Zniszczeniu uległa część instalacji, wyleciało również sporo szyb w pobliskich budynkach. Na szczęście obyło się bez ofiar w ludziach, nie było też rannych.

Przybyli na miejsce zdarzenia strażacy ograniczyli się tylko do zabezpieczenia miejsca wypadku. Musieli również powiadomić o zdarzeniu policję, gdyż nie uczynił tego nikt z odpowiedzialnych służb zakładu. W ekspresowym tempie powołana została specjalna komisja do ustalania przyczyn eksplozji. Zjawił się w „Polfie” również prokurator. (TEC)

DWA CIOSY W GŁOWĘ

(INF. WL.) — Chłopiec jest przytomny, ale nie chciałbym, aby ktokolwiek z nim teraz rozmawiał — kategorycznie stwierdził podczas wczorajszej rozmowy z „Dziennikiem” dr Stanisław Kwiatkowski opiekujący się 15-letnim Wacławem R., który został dotkliwie pobity w rejonie Łasku Wolskiego w ubiegłą niedzielę.

— Sprawcy zostali ujęci — poinformował komendant Stanisław Molik podczas wczorajszej konferencji prasowej zorganizowanej w Komendzie Rejonowej Policji Kraków-Zachód. — Najbardziej przerażające jest to, że prawie wszyscy są młodociani. (Szczegóły — str. 5)

Strajk tarnowskiego MPK zaskoczył wszystkich Sparalizowane miasto

(INF. WL.) Strajk kierowców tarnowskiego Miejskiego Przedsiębiorstwa Komunikacyjnego sparaliżował wczoraj 120-tysięczne miasto. Decyzję o pozostaniu w zajeździe podjęto bez wcześniejszego ostrzeżenia, rano, tuż przed pierwszym kursem, nie konsultując jej z nikim.

— Po godzinie czwartej — mówi wiceprezes MPK Stanisław Wzorek — zatelefonował dyspozytor informując, że kierowcy postanowili nie wyjeżdżać z bazy. W chwilę później rozpoczęto rozmowy. Do kierowców dotoczyli mechanicy.

Na przystankach gromadziły się tłumy spieszących do pracy

tarnowian. Nieświadomi konfliktu pasażerowie tkwili tu kilkadziesiąt minut. Przed ósmą dołączyła do nich młodzież. Najbardziej zdesperowani zdecydowali się pokonać kilka kilometrów pieszo i dotrzeć w końcu do pracy z godzinnym opóźnieniem. W szkołach, na pierwszych godzinach odmówiono znaczny spadek frekwencji.

— Decyzja o strajku była i dla nas zaskoczeniem — twierdzi szef „Solidarności 80” Eugeniusz Krzemiński — Nie inspirowała go ani nasz związek ani zakładowa „Solidarność”. Akcję podjęto spontanicznie, nie godząc się na dotychczasowe warunki

pracy i płacy. Z wieloma postulatami można się zgodzić, akcję należało jednak przynajmniej wcześniej zapowiedzieć.

Przedsiębiorstwo jest w trudnej sytuacji. Sądzący z Tarnowem gminy katarycznie odmówiły finansowej pomocy, mimo to, ze względów społecznych, utrzymano niektóre linie. Skomunalizowane MPK nie może liczyć na dotacje państwa, musi natomiast respektować wszystkie określone w przepisach ulgi. Przejazdy uprzywilejowanych pasażerów — uczniów, rencistów, emerytów i kombatanów — kosztują MPK ok. 18 mld starych zł. rocznie. W tegorocznym projekcie budżetu miasta wymienia się dotację rządu 15 mld 600 mln zł. MPK złoży-

Pozostał list do matki i brata

Śmiertelny strzał

(INF. WL.) Andrzej poszedł do do wojska w listopadzie ubiegłego roku. Pochodził z kieleckiego, dlatego też służył w marynarce wydalą mu się atrakcyjna. 4 listopada, tak jak niemal wszyscy, którzy rozpoczynają służbę w tej formacji, trafił do Ustki. Tu bowiem marynarze zdobywają podstawową wiedzę w Centrum Szko-

lenia Marynarki Wojennej. 23 stycznia, w 81 dniu służby strzałem z pistoletu maszynowego pozabawił się życia.

Koledcy z tego samego poboru kilkanaście dni wcześniej otrzymali przedział do jednostek, niektórzy trafili na okręty, inni do oddziałów na lądzie. Andrzej Oleksy, już starszy marynarz, po-

został w Ustce. Ponoć sam chciał tu zostać, jak twierdzi kapitan marynarki Andrzej Jabłoński, rzecznik prasowy komendanta Centrum. Trafił do kompanii wartowniczej. Swą pierwszą wartę odbył dwa dni wcześniej, w (Dokończenie na str. 5)

WYSOKOKALORYCZNY WĘGIEL I KOKS

- Najniższe ceny!!!
- Kilkanaście asortymentów.
- Niska zawartość siarki i popiołu.
- Ważenie elektroniczne.
- Dostawy na telefon.
- Tani transport.

SKŁAD OPAŁU LUSKAR

Kraków, ul. Piłk. Dąbka 4
tel.: 55-13-05, 55-54-66 w. 24

plant plant plant
Najtańszej — Najpewniej — Najszybciej

BOGATY WYBÓR TOWARÓW

produkcji własnej oraz innych producentów w tym również wyroby Spółdzielni Inwalidów
Zapewniamy upust na rzecz PFRON

Odzież ochronna i robocza	Rękawice robocze i ochronne	Obuwie ochronne i ochrony osobiste
• ubrania watawane	• wzmocnione skórą	• gumofilce
• kufajki	• gospodarcze	• trzewiki robocze
• ubrania drelichowe	• kwasoodporne	• welingtony
• koszule flanelowe	• olejoodporne	• hełmy
• kombinizony	• antywibracyjne	• szelki bezpieczeństwa
	• ocieplane	• okulary

środki czystości, chemia gospodarcza

Posiadamy w stałej sprzedaży okna oraz szkło okienne z Huty Szkła Okiennego „Szczakowa” w cenie producenta

ul. Dobrego Pasterza 120a, tel./fax 12-79-97, 12-78-63

Nowy telefon komórkowy Nokia 250 już u nas. Sprawdź jego możliwości.

CENTERTEL

NOKIA 250 JUŻ JEST

Kraków
ul. Spokojna 8
tel. (12) 330-464
ul. Mogińska 51
tel. (12) 11-48-59

Zakopane
ul. Zborowskiego 4a
tel. (165) 134-00

gtj
Autoryzowany przedstawiciel

RAMSAT TELESYSTEM

TELEPAGE Inc.

Pagery!!!
Zawsze Mnie Znajdziesz
Już od 350 zł

Centraiki Panasonic

Kraków, ul. Wielicka 84, tel. 255-999, Bielsko Biala, tel. 22-531
Katowice, SDH "Skarbak" tel. 589-468, Tamów, tel. 21-36-08

● KRAJ ● KRAJ ● KRAJ ● KRAJ ●

Smolarek odchodzi

Na kogo postawi Pawlak?

(INF. WL./PAP) Przed wczorajszym posiedzeniem rządu szef MSW Andrzej Milczanowski, powiedział dziennikarzom, że w poniedziałek komendant główny policji nadinspektor Zenon Smolarek poinformował go, iż do końca tygodnia poda się do dymisji.

Andrzej Milczanowski zwołał na 30 stycznia posiedzenie Politycznego Komitetu Doradczego przy ministrze spraw wewnętrznych. Członkowie PKD uzgodnili już między sobą, iż będą doradzać Milczanowskiemu przyjęcie dymisji Smolarka, oczekują oni również na przedstawienie przez szefa MSW kandydatur na stanowiska szefa policji.

Minister Milczanowski powiedział wczoraj dziennikarzom, że ma nowego kandydata na stanowisko szefa policji, nie chciał jednak zdradzić jego nazwiska. Szef MSW stwierdził jedynie, że trwają uzgodnienia z premierem w kwestii obsadzenia stanowiska komendanta głównego.

Waldemar Pawlak poproszony przez dziennikarzy o komentarz stwierdził, że jest to „otwieranie kolejnego pola na zapotrzebowa-

nie, aby były następne problemy”.

— Wydaje się, że wszyscy, którzy mają odrobinę poczucia odpowiedzialności, powinni wyhamować swoje temperamenty i zastanowić się nad tym, czy w tej chwili są to najpilniejsze sprawy do rozstrzygnięcia — skomentował premier, zastrzegając, że jest to jego prywatne zdanie. Nieoficjalnie dowiedzieliśmy się, iż liderzy SLD będą naciskać na szybkie przyjęcie dymisji Smolarka i powołanie przez premiera jego następcy.

Zdaniem senatora Krzysztofa Kozłowskiego, członka PKD może ponownie dojść do patowej sytuacji w kwestii obsadzenia stanowiska szefa policji. W ubiegłym roku premier odrzucił kandydaturę Bogusława Strzeleckiego z Krakowa, zaproponowaną przez ministra Milczanowskiego. Równocześnie Waldemar Pawlak zaproponował własne kandydatury: Leszka Lamparskiego i Krzysztofa Dybca, na które nie chciał z kolei zgodzić się Milczanowski. W końcu premier zobowiązał Zenona Smolarka, który dwukrotnie po-

dawał się do dymisji, do dalszego pełnienia funkcji.

Zdaniem senatora Kozłowskiego proponując swych kandydatów premier naruszył zasadę powołania szefa policji, którego mianuje premier na wniosek ministra spraw wewnętrznych. Postawa Pawlaka świadczyła o chęci obsadzenia stanowiska szefa policji za wszelką cenę „własnym” kandydatem. Krzysztof Kozłowski obawia się, iż może powtórzyć się sytuacja z ubiegłego roku. Wśród osób, które mogłyby zastąpić Smolarka senator Kozłowski wymienił nazwiska: Jana Napierala, zastępcy komendanta policji w Koninie, Piotra Anioły, szefa policji z Wrocławia czy też Ryszarda Mastalerza, komendanta policji z Katowic. Nazwiska te pojawiły się na łamach prasy już w ubiegłym roku, kiedy trwał spór o obsadę szefa policji. Ani senator Kozłowski, ani inni członkowie PKD nie chcieli zdradzić swych preferencji co do ewentualnej kandydatury na stanowisko komendanta głównego policji, aby nie „spalić” go w oczach premiera. (PAP/KOS)



KRAJ 24 GODZINY

● **WIELU KANDYDATÓW NA PREZYDENTA.** Artur Balaza, prezes Stronnictwa Ludowo-Chrześcijańskiego oświadczył na konferencji prasowej w Warszawie, iż SLCh opowiada się za wyłonieniem przez wszystkie ugrupowania demokratyczne i antykomunistyczne jednego kandydata w wyborach prezydenckich.

● **BUNDESWEHRA W DRAWSKU.** Niemieccy oficerowie, z dowódcą VIII Okręgu Obronnego Bundeswehry w Neubarnenburg i zarazem dowódcą 14. Dywizji Zmechanizowanej generałem majorem Hansem-Peterem von Kirhbachem odwiedzili Centrum Szkolenia Poligonowego Wojsk Lądowych w Drawsku Pomorskim i obserwowali ćwiczenia 12. Dywizji Zmechanizowanej ze Szczecina.

● **WOLNOŚĆ FUNDAMENTEM KONSTITUCJI.** Udział obywateli w sprawowaniu władzy, równość ich praw, zagwarantowanie bezpieczeństwa ludzi i mienia, zmniejszenie wpływu państwa na gospodarkę, powszechne uwłaszczenie, wszechstronne oświetlenie Polski na świat — proponuje m. in. w podstawach programu, zarejestrowana przed kilkoma dniami, partia polityczna — Republikańskie, której przewodniczy Zbigniew Religa.

● **TK W NOWEJ SIEDZIBIE.** Trybunał Konstytucyjny będzie miał od 1 lutego nową siedzibę. Z gmachu Sejmu Trybunał przenosi się do dawnego budynku Centralnej Biblioteki Wojskowej przy Al. Szucha w Warszawie.

● **PONAD 200 TRAKTATÓW.** Już ponad 200 traktatów reguluje sprawy europejskie i co roku przybywa ich nowe. Prawo odgrywa wielką rolę w procesach integracji Europy — twierdzi prof. Renata Szafarz, kierująca Zespołem Prawa Międzynarodowego w Instytucie Nauk Prawnych PAN.

● **NIE MA CHĘTNYCH NA ZAMEK.** Ogłoszony przez Zakłady Płyt Piłśniowych w Przemysłu przetarg na sprzedaż zespołu zamkowo-parkowego w Dubiecku, gdzie przed 260 laty urodził się najslawniejszy polski poeta i satyryk epoki Oświecenia bp Ignacy Krasicki, nie doszedł do skutku, ponieważ nie było chętnych do wplacenia wymaganego wadium.

● **Z RZEŹNICKIM NOZEM W REKU...** Funkcjonariusze Pomorskiego Oddziału Straży Granicznej oraz niemieckiej straży granicznej z Lubieszyna zatrzymali 25-letniego mieszkańca woj. toruńskiego. Człowiek ten groźąc taksówkarzowi rzeźnickim nożem, usiłował zmusić go do staranowania przejścia granicznego.

● **BĘDZIE PROM „POLONIA”.** Polski superprom pasażersko-samochodowo-kolejowy, który 1 czerwca br. wejdzie na bałtycką linię Świnoujście — Ystad otrzyma imię „Polonia”. Zdecydowali o tym potencjalni pasażerowie nowego promu w ankiecie.

KTO DORADZA PREMIEROWI?

Młeczko z synem, kolega z tej samej wsi...

(Inf. wł.) Politycy SLD nie obarczają już premiera Waldemara Pawlaka odpowiedzialnością za popełnione błędy, zwiększanie z podejmowaniem decyzji, co godzi w całą koalicję, ale zwrócili się przeciwko doradcom premiera. Jak w Etiopii za panowania Haile Selassie cesarz jest dobry, źli są natomiast jego urzędnicy.

„Wachowski Pawłaka” jest profesor Franciszek Młeczko, szef zespołu doradców premiera. Członek PZPR do samego końca, z partią chłopską współpracował już w latach siedemdziesiątych, zajmował się socjologią wsi i rolnictwa. Pierwszą ekspertyzę na zamówienie Pawlaka opracował przed wyborami parlamentarnymi w 1991 r. Zawarta w niej analiza wyborczych szans PSL musiała przyspaść Pawlakowi do gustu, skoro zaczął systematycznie korzystać z jego usług. W kulisach mówi się, że to właśnie on zasugerował premierowi kandydaturę byłego prezydenta RP na Uchodźstwie Ryszarda Kaczorowskiego na stanowisko ministra obrony. On też miałby być autorem wysuniętych przez premiera pod adresem ministra spraw zagranicznych Andrzeja Olechowskiego, zarzutów. On też jest „wielkim hamulcowym” — sprawcą opóźnień w podejmowaniu przez Pawlaka wielu de-

cyzji. Zarzuty te potwierdził w wywiadzie dla „Życia Warszawy” sekretarz generalny SdRP poseł Jerzy Szmajdzkiński, wyrażając niezadowolenie SLD z takiego stanu rzeczy. Także Aleksander Kwaśniewski sugerując potrzebę przeprowadzenia restrukturyzacji rządu i ożeczenia premiera, miał oprócz szefa URM ministra Michała Straka, przede wszystkim na myśli profesora Młeczko.

Waldemar Pawlak nieraz już dał do zrozumienia, że zmian personalnych nie będzie podejmował pod naciskiem koalicjantów. Nadal pracuje u niego krytykowaną przez wszystkich asystentka prasowa Ewa Wachowicz, pozostanie więc i Młeczko. Profesor nie odstępował zresztą swojego pryncypała. Uczestniczył we wszystkich rozmowach na koalicyjnym szczytach, z prezydentem, nadzoruje wystąpienia telewizyjne premiera. Szefowi doradców premiera podporządkowane ma zostać Biuro Prasowe Rządu. On sam zaś lubi pozostawać w cieniu, unika dziennikarzy i nad blysk fleszów i światła reflektorów przedkłada rolę szarej eminencji.

Potencjał Młeczki wzmacnia siedmiu członków zespołu doradców premiera: jedyny poród nich ekonomista prof. Władysław Szymański, dawny doradca prezesą ZSL Romana

Malinowskiego, związany z tą partią od lat sześćdziesiątych. Janusz Berdowski, absolwent SGGW, były dyrektor departamentu w Ministerstwie Rolnictwa, stypendydsta FAO, zajmuje się sprawami międzynarodowymi, zaś problemami mniejszości narodowych i Polaków mieszkających za granicą Marek Książek, historyk sztuki, wieloletni pracownik Cepelii. Radosław Młeczko z wykształcenia historyk sztuki prywatnie jest synem profesora Młeczki. Inny z doradców, emerytowany wiceprezes NIK Tadeusz Materka był wiceprezesem Samopomocy Chłopskiej. Mediami zajmuje się Józef Węgrzyn, były dyrektor Programu II TVP, autor „Teleexpressu”, „Panoramy Dnia” a także kampanii telewizyjnej PSL w wyborach parlamentarnych w 1991 i 1993 roku. Pomaga mu Ignacy Rutkiewicz, były prezes PAP, odwołany z tej funkcji przez... Waldemara Pawlaka. Wcześniej Rutkiewicz związany był z Unią Demokratyczną.

Doradcami premiera jest także kilkunastu urzędników URM. Najwyższy z nich Roman Adamczyk, dyrektor gabinetu premiera, był oficer WP pochodzi z tej samej wioski co Waldemar Pawlak. (KRA, MK)

Czy cukrownie zastrajkują?

Do monopolu — marsz!

(INF. WL.) 13 cukrowni kategorycznie odmawia przystąpienia do holdingów, które zostaną powołane na mocy ustawy cukrowniczej. Rozwiązania to uważają za powrót do państwowego monopolu. Przedstawiają własną

konceptę prywatyzacji; tej jednak nie chce zaakceptować Ministerstwo Przekształceń Własnościowych. Pracownicy cukrowni ostrzegają, że może dojść do niekontrolowanych strajków.

Przyjęta w lipcu ustawa przewiduje m. in. utworzenie czterech holdingów, w skład których wejdzie 46 nie sprywatyzowanych dotąd cukrowni. Postanowiono, że holding przejmie 51 procent akcji każdej cukrowni. — Wówczas nasz zakład straci wszelki wpływ na przedsiębiorstwo! Wiadze holdingu zrobią z nami, co zechcą! — powiedział w rozmowie z „Dziennikiem” Andrzej Pyjak, z-ca przewodniczącego rady pracowniczej cukrowni w Werbkowicach. — Jesteśmy firmą rentowną i nie chcemy, by z wypracowanych przez nas zysków finansowano upadające cukrownie; niektóre z nich mają nawet po kilkaset miliardów straci!

Jak podkreślił, cukrownictwo w Polsce powinno zostać uprzemysłowione, ale łączenie się zakładów powinno być procesem oddolnym, wynikającym z praw i potrzeb rynku, nie zaś — jak to ma miejsce — ubezwłasnowolnieniem poszczególnych przedsiębiorstw. Cukrownie obawiają się ponadto, iż firmy handlowe, które mają powstać przy holdingach i zająć się w ich imieniu sprze-

dażą cukru, staną się krajowym monopolistą w handlu tym artykułem.

W Werbkowicach — jednej z największych cukrowni, zatrudniającej ok. 500 osób — podczas przeprowadzonego niedawno referendum 92 procent załogi opowiedziało się przeciwko włączeniu cukrowni do holdingu. Załoga chce utworzenia spółki pracowniczo-plantatorskiej, która wzięłaby majątek przedsiębiorstwa w leasing.

Część innych „zbuntowanych” cukrowni opowiada się za prywatyzacją z udziałem inwestora strategicznego. Np. cukrownia Szamotuły znalazła sobie partnera amerykańskiego, gotowego w nią zainwestować. Niestety; Ministerstwo Przekształceń Własnościowych — jak podkreślają nasi rozmówcy — odmawia wydania zgody na prywatyzację. Równocześnie z ustawy nie wynika jednoznacznie, czy przystąpienie do holdingu jest dobrowolne, czy też obligatoryjne. Rozstrzygnięcie ma przynieść jedno z najbliższych posiedzeń Rady Ministrów. Na razie jednak — w „zrewoltowanych” zakładach bunt narasta, zaś ich przedstawiciele nie są w stanie przewidzieć, co postanowią załogi w przypadku odgórnego „włoczenia” ich do holdingu. (DSF)

SUPERMARKETY



REWELACYJNIE NISKIE CENY!

SUPERMARKETY Donald pomarańczowy 1 l
 1.79 / 17.900

SUPERMARKETY Bebi sok marchwiowy 175g
 0.39 / 3.900

SUPERMARKETY Natężowianka 1,5 l
 0.96 / 9.600

SUPERMARKETY Sophia Hemus 0,7 l
 4.19 / 41.900

SUPERMARKETY Makaron Lubelski 500g
 1.19 / 11.900

SUPERMARKETY Proszek E standard 600g
 1.26 / 12.600

SUPERMARKETY Global plyn do kąpieli 2,2 l
 3.79 / 37.900

Kielce, ul. Zagnańska 119;
 Kraków, ul. Centralna 41A;
 Łódź, ul. Duńska 3/5;
 Łódź, ul. Wydawnicza 4;
 Rzeszów, ul. Przemysłowa 9B;
 Warszawa, ul. Żwirki i Wigury 1

czynne:
 pon.-sob. 9.00-20.00
 niedziela 10.00-17.00

Prawo złamano już na wstępie

(Dokończenie ze str. 1)

że wkrótce decyzją jednego tylko ministra majątek skarbu państwa będzie mógł być przekazywany na inne, ryzykowne „inicytywy”. Zarzuty są więc niebagatelne. Równocześnie wniosek Kolegium NIK jest pierwszą w historii tej instytucji propozycja postawienia osoby kontrolowanej przed najwyższym organem odpowiedzialności konstytucyjnej, co — zdaniem je-

go członków — wskazuje na skalę nadużycia. Pomimo tego żadne, choćby czyste symboliczne konsekwencje względem ministra Podkańskiego (PSL) nie zostały dotąd wyciągnięte.

Prezes ARG (od listopada ubiegłego roku) Roman Chojnowski powiedział w rozmowie z „Dziennikiem”, że ARG znajduje się pod stałym monitoringiem NIK i trudno powiedzieć, by pojawienie się wczoraj pani inspektor miało za-

powiadać jakąś „zmasowaną kontrolę”.

Jego zdaniem, cała sprawa ma charakter polityczny i rozgrywana jest przez przedstawicieli opozycji pozaparlamentarnej, związanej z Porozumieniem Centrum...

Wojciech Daniel, rzecznik prasowy NIK, zarzut ten uznał za absurdalny.

DOROTA STEC-FUS

BIURO TURYSTYCZNE
 Jaworzyna-SOPOL
 Kraków, ul. Kalwaryjska 16
 tel./fax 23-58-04

ZIMOWISKA - OBOZY

SŁOWACJA

*Niżna Polanka *Chopok
 POLSKA

*Korbielew-Krzyżowa
 *Wisła *Tylcz

WCZASY

*Polska *Słowacja *Austria
 *Sobotnie wyjazdy na Kasprowy Wierch z miejscówką.
 Zapraszamy!

182/122/2R

GOSPODARKA • GOSPODARKA • GOSPODARKA • GOSPODARKA • GOSPODARKA • GOSPODARKA • GOSPODARKA • GOSPODARKA

NOTOWANIA GIEŁDY PAPIERÓW WARTOŚCIOWYCH
24 STYCZNIA 1995, SESJA NR 493

Min	Max	AKCJE	KURS		Zmiana (%)	OBROT		Proc. emisji (%)	P/E (C/Z)	P/E (Z)	K/S	DOGRYWKI		
			Bieżący w zł.	Poprzedni w zł.		Wolumen sztuki	Wartość tys. zł.					Oferta poczt.	Real. %	
AKCJE - RYNEK PODSTAWOWY														
24,8	31,1	Agros	30,00	nk	30,00	0,0	20.781	1.247	0,2	11,3	14,1	K	6.731	0,0
5,2	35,8	BIG	6,05	ns	6,20	-2,4	114.040	1.380	0,3	5,0	6,5	K	8.320	100,0
6,6	9,2	BIG 2	6,80	ns	7,00	-2,9	650	09						
23,5	55,2	BRE	35,50	ns	36,00	-1,4	34.624	2.458	0,3	11,5	11,7	=		
103,0	675,0	BŚK	103,0	nk	102,0	1,0	9.166	1.888	0,1	4,0	4,0	=		
64,00	69,00	Bytom	60,50	ns	61,50	-1,6	11.109	1.344	0,2	6,1	6,1	K	1.692	100,0
13,2	19,1	Debica	17,00	ns	17,10	-0,6	57.710	1.962	0,7	7,3	8,2	K	9.364	100,0
12,5	18,1	Debica 2	16,00	ns	16,50	-3,0	21.536	689	1,3			K	5.245	100,0
75,0	280,0	Elektrim pw	9,65	nk	100,0	-3,5	145.277	2.804	2,2	1,0	1,1	K	23.151	8,2
13,9	24,0	Espebepe	19,70	ns	20,30	-3,0	21.020	828	1,3	2,6	9,0	=		
9,5	48,5	Exbud	12,30	ns	12,50	-1,6	20.189	497	0,3	16,6	14,6	=		
16,2	62,50	Irena	21,00	ns	23,00	-8,7	24.340	1.022	1,1	10,2	14,6	=		
15,8	42,0	Jelfa	24,50	nk	24,50	0,0	34.339	1.683	0,6	8,7	8,7	K	16.548	100,0
10,8	20,0	KabelBKF	13,50	ns	13,60	-0,7	7.800	211	0,2	8,3	11,0	=		
17,8	120,0	Kable	25,80	ns	26,70	-3,4	9.583	494	0,5	19,4	19,4	K	415	0,0
6,8	19,0	Kredybank	8,10	ns	8,30	-2,4	44.514	721	0,4	6,3	7,1	S	7.086	100,0
16,2	98,5	Krosno	17,50	ns	18,40	-4,9	6.547	229	0,3	15,2	15,2	K	1.365	50,8
9,7	28,0	Mostalexp	14,50	ns	15,00	-3,3	48.514	1.407	0,2	23,7	28,2	=		
4,95	27,7	Mostalwar	6,90	ns	7,40	-6,8	19.674	272	0,4	18,9	22,3	=		
10,7	13,2	Novita	10,80	ns	11,20	-3,6	16.855	364	0,4	8,6	10,1	=		
49,2	170,0	Okocim	65,50	nk	65,00	0,8	1.133	148	0,0	114,6	106,3	K	549	0,0
67,5	91,0	Okocim 2	78,00	nk	78,00	0,0	5	01				K	103	0,0
22,3	60,5	Optimus	24,10	ns	25,50	-5,5	3.952	190	0,1	11,7	13,4	=		
21,5	66,0	Optimus 2	23,50	ns	25,00	-6,0	1.046	49				=		
8,2	36,3	Polifarb C.	10,00	nk	10,50	-4,8	31.541	631	0,2	13,6	15,6	K	25.822	0,0
2,65	8,8	Polifarb W.	3,60	ns	3,80	-5,3	113.329	816	0,5	8,5	9,2	S	56.879	100,0
29,2	52,50	PPABank	51,50	nk	51,50	0,0	883	91	0,0	7,9	12,0	K	27.251	0,1
22,5	120,0	Próchnik	23,30	nk	24,50	-4,9	1.711	80	0,1	8,3	8,3	=		
8,95	54,0	Rafako	10,60	ns	11,00	-3,6	32.353	686	0,8	9,7	9,7	K	1.070	100,0
4,6	9,5	Remak	7,40	ns	7,70	-3,9	18.870	279	0,9	7,3	7,3	=		
16,4	31,6	Rolimpep	23,60	ns	24,80	-4,8	13.414	633	0,2	10,0	10,0	=		
1,7	8,5	Sokolow	1,94	ns	2,00	-3,0	230.994	896	1,3	12,7	19,9	K	770	100,0
17,1	28,0	Stalexport	22,90	ns	23,60	-3,0	33.938	1.554	0,4	5,5	5,6	=		
20,0	33,0	Stalexport 2	22,30	ns	24,70	-9,7	437	19				=		
13,1	66,0	Swarzędz	18,40	ns	18,50	-0,5	7.688	283	0,2	13,4	16,4	=		
13,8	83,0	Tonsil	18,00	ns	18,80	-4,3	7.992	288	0,5	11,6	11,6	K	530	100,0
7,25	67,0	Universal	10,20	ns	10,60	-3,8	272.790	5.565	1,2	10,7	14,1	K	6.656	100,0
10,3	75,0	Vistula	12,10	nk	12,10	0,0	28.113	680	0,6	7,8	9,4	K	4.667	0,0
4,9	24,8	WBK	5,20	rs1	5,40	-3,7	180.171	1.874	0,4	5,0	5,0	K	15.370	100,0
120,5	330,0	Wedel	140,0	nk	145,0	-3,4	2.424	679	0,0	14,1	14,1	K	1.154	0,0
22,0	117,0	Wólczanka	25,00	ns	25,70	-2,7	2.920	146	0,2	7,8	10,9	K	391	76,7
110,0	382,5	Zywiec	162,5	nk	162,0	0,3	6.249	2.031	0,2	18,0	23,8	K	6.308	12,9
RAZEM														
6716	2076	WIG	6.957,3		7.118,2	-2,3								
649	1350	WIG 20	679,1		696,0	-2,4								
AKCJE - RYNEK RÓWNOLEGŁY														
13,4	50,0	Amerbank	16,60	ns	17,50	-5,1	2.494	83	0,1	7,0	7,0	K	259	100,0
13,3	50,0	Dom-Plast	17,10	ns	17,30	-1,2	15.520	531	0,5	8,8	9,7	K	2.566	100,0
14,7	35,0	Drosed	21,50	nk	22,50	-4,4	5.015	216	0,5	4,9	6,8	K	1.006	24,9
10,7	128,0	Efekt	14,00	ns	14,30	-2,1	34.946	978	3,1	8,2	9,6	S	4.921	100,0
11,7	17,1	Indykol	11,80	ns	12,10	-2,5	6.779	160	0,2	10,9	13,7	K	453	100,0
3,55	15,6	Krakchem	4,70	ns	4,75	-1,1	42.467	399	1,4	5,8	9,8	=		
3,6	9,7	Mostalab	4,65	ns	4,90	-5,1	35.703	332	0,3	4,8	8,6	=		
38,1	82,5	Prochem	38,90	nk	41,00	-5,1	3.616	281	0,6	7,9	11,0	K	945	21,2
RAZEM														
1.0591	0,83	WIRR	940,6		976,1	-3,6								
PRAWA POBORU														
4,90	5,15	RAF-PP	4,55	nk	4,70	-3,2	37.702	343				K	4.685	13,1

Seria	Kurs		Zmiana (%)	Odsetki skum.	Cena rozl. zł.	Obrót wolumen szt.	Obrót wartość tys. zł.	pw - po wymianie bp-bez prawa poboru nk-nadwyżka kupna rs - redukcja sprzedaży (%) ok-oferta kupna os-oferta sprzedaży = - bez dogrywki K - specjalista kupuje S - specjalista sprzedaje z - zawieszenie notowań zp - z prawem poboru
	bież. %	uw. popr. %						
IR-0695	101,9	102,0	ns	-0,1	23,66	125,6	939	236
IR-0995	101,9	102,0	ns	-0,1	14,46	116,4	1.042	242
PPJ VIII	100,5	100,6	ns	-0,1	31,04	131,5	2.300	605
PPT I	101,0	100,8	ns	0,2	6,75	107,8	456	98
PPT II	101,0	100,8	ns	0,2	6,82	107,8	485	105
PPT III	101,0	100,8	ns	0,2	6,75	107,8	482	104
PPT IV	101,2	100,8	ns	0,4	6,67	107,9	150	32
PPT V	101,2	100,8	ns	0,4	6,67	107,9	150	32
PPT VI	101,1	100,7	ns	0,4	6,67	107,8	652	141
PPT VII	101,1	100,6	ns	0,5	6,67	107,8	537	116
PPT VIII	100,6	100,7	ns	-0,1	6,67	107,3	1.963	421
TZ-0897	101,1	101,0	ns	0,1	6,32	107,4	544	117

Tabela przygotowana przez
Dom Maklerski MAGNUS
Kraków ul. św. Filipa 25 tel 23-22-21.



Niebezpiecznie tanie akcje

Sesja wczorajsza przyniosła pogłębienie spadków. Analizując wyniki trudno znaleźć optymistyczne, choćby drobne, przesłanki na najbliższą przyszłość. Zastanawiać mogą decyzje inwestorów, którzy na wczorajszej sesji, a konkretnie w dogrywce nie sprzedawali akcji spółek, których cena wzrosła lub zatrzymała się (jest to albo bardzo profesjonalny akcjonariat, albo grupa inwestorów długoterminowych, a dla tych obecny poziom cen na pewno nie jest atrakcyjny). Decyzje te mogą okazać się dopiętym przemyślanie, ponieważ do minimum WIG pozostało zaledwie 3,5 procenta. Ceny większości akcji

znów stają się „niebezpiecznie” atrakcyjne, a z punktu widzenia analiz technicznych już bliski jest czas wzrostu notowań (musi przynajmniej nastąpić techniczne odciążenie kursów — powrót do ustęgi Bollingera). Najbardziej niepokojący jest duży, bo prawie 50-procentowy wzrost obrotów i to niestety w momencie kiedy mocno spadają indeksy (WIG przełamał kolejną

barierę — 7000 pkt, a WIRR za notował po raz kolejny najniższą wartość w swojej historii). Nastąpił również wzrost liczby zleceń złożonych na sesji, niemniej jednak prognozować można, że większość z nich nie trafiła z limitami cen. I to właśnie jest pocieszające. Inwestorzy składają coraz mniej zleceń PKD i to zarówno kupna, jak i sprzedaży, co dowodzi po raz kolejny, że w grze uczestniczą naprawdę wytrawni gracze. Zawodowcy nie mają na kim zarobić, próbują przeczłystać się wzajemnie, co z kolei skrupulatnie wykorzystują inwestorzy o dłuższym horyzoncie myślenia.
KRZYSZTOF SMIAŁEK



Kraków pl. Szczepański 5 tel: 22-22-60
Nowa-Huta os. Centrum B tel: 43-11-32

Sprzeczne interesy rządu i NBP

Wszyscy ludzie od... pieniędzy

(INF. WL.) Ministerstwo Finansów nie zajęło dotąd oficjalnego stanowiska wobec decyzji Narodowego Banku Polskiego o utrzymaniu dotychczasowych stóp procentowych i tempa dewaluacji złotówki. Wszystkie wskazuje jednak na to, że „ludzie Kołodki” są zdeterminowani działaniami „ludzi Gronkiewicza”.

— NBP powinien, ustalając stopy procentowe, brać pod uwagę założenie 17-proc. inflacji pod koniec roku — powiedział „Dziennikowi” w Ministerstwie Finansów. — 17 proc. inflacji nie zależy od nas, ale od rządu — odpowiada wiceprezes NBP Witold Koziański. Przypomina, że bank centralny uznał realność owego założenia tylko pod warunkiem, że rząd opamięta i przyspieszy prywatyzację, utrzyma kontrolę wzrostu wynagrodzeń i przyspieszy prywatyzację. Zaprzecza sugestiom otoczenia wicepremiera Kołodki, że utrzymanie wysokich stóp procentowych NBP zmniejsza oczekiwania inflacyjne przez podważenie zaufania do prognoz rządowych.

Z kolei utrzymanie tempa dewaluacji (także wbrew sugestiom rządu) Koziański uzasadnia koniecznością chronienia opłacalności eksportu.

Dla „Dziennika” komentuje doc. dr hab. Andrzej Szopa, zastępca dyrektora Szkoły Zarządzania UJ:

„Szkoda że konflikt pomiędzy wiceprezsem a prezesem NBP ma stać bardziej charakter pojedynku na ambicje, a nie merytorycznej dyskusji. Wicepremier dąży do obniżenia kosztów obsługi długu i zmniejszenia dynamiki jego przyrostu. Odniosł na tym polu niewątpliwie znaczne sukcesy. Priorytety NBP są odmienne. (...) Cieszy, że ostatnie decyzje NBP mają charakter kompromisowy. Przy utrzymaniu wysokich stóp procentowych (co jest uzasadnione wysoką płynnością systemu bankowego) proponuje się zmniejszenie stopy rezerwy obowiązkowych. Obniży to koszt pozyskania środków przez banki i tym samym ułatwi im obniżenie stóp procentowych — i to jest najbardziej optymistyczna wiadomość.” (sok)

NOTOWANIA WALUTOWE

Tabela kursów NBP nr 17/95 z dnia 24. 01. 1995 r.

	KUPNO	SPRZEDAŻ
Australia	100 AUD	182,81
Austria	100 ATS	22,30
Belgia	10 000 BEF	761,13
Dania	100 DKK	39,78
Finlandia	100 FIM	50,64
Francja	100 FRF	45,32
Hiszpania	10 000 ESP	180,13
Holandia	100 NLG	139,93
Japonia	10 000 JPY	237,29
Kanada	100 CAD	167,36
Luksemburg	10 000 LUF	761,13
Norwegia	100 NOK	35,88
Portugalia	10 000 PTE	151,86
RFN	100 DEM	156,92
USA	100 USD	237,65
Szwajcaria	100 CHF	186,97
Szwecja	100 SEK	31,88
W Brytania	100 GBP	376,98
Włochy	10 000 ITL	14,97
ECU	100 XEU	297,02

(W.S.) Kursy w kantorach prywat

Budowanie samorządu na Ukrainie

(INF. WL.) 15 przedstawicieli organizacji samorządowych z Ukrainy biorze udział w trwającym od niedzieli szkoleniu samorządowym, zorganizowanym przez Fundację Międzynarodowe Centrum Rozwoju Demokracji. Fundacja już od kilku miesięcy prowadzi program, którego celem jest ożywienie stosunków polsko-ukraińskich. — Ukraina powinna być strategicznym partnerem Polski. Tymczasem stosunki pomiędzy obydwojoma krajami są zaniechane — i to ze strony Warszawy, i ze strony Kijowa. Tymczasem, powinniśmy pamiętać, że wolność Ukrainy jest gwarantem niepodległości Polski — mówił Bogdan Klich, prezes Fundacji MCRD.

Spotkanie pod hasłem „Samorządność a demokracja” z cyklu polsko-ukraińskich programów edukacyjnych — jest kolejnym, który ma służyć przekazaniu polskich doświadczeń sąsiadom z Ukrainy — np. w minionym roku ukraińscy dziennikarze brali udział w warsztatach dziennikarskich. Tym razem samorządowcy spotkają się z ludźmi, którzy tworzyli podwaliny do działania samorządów w Polsce. W planach jest spotkanie z przewodniczącym Rady Miasta Krakowa Stanisławem Handzikiem, wizyta w Niepołomicach i w Warszawie, w Urzędzie Rady Ministrów. — Bardzo liczymy na tego rodzaju społeczne i nieformalne kontakty, które są pozabawione

przeszkód biurokratycznych i protokołarnych, gdyż oficjalne kontakty rządowe nie mogą obejmować i nie obejmują wszystkich dziedzin życia i kierunków transformacji” — powiedział Andrzej Urban, pierwszy sekretarz ambasady Ukrainy. Urban poinformował także o planowanej na 26 stycznia wizycie prezydenta Ukrainy Leonida Kuczmy, który po uroczystościach w Oświęcimiu odwiedzi Kraków, gdzie w Izbie Przemysłowo-Handlowej spotka się z polskimi biznesmenami, którzy chcą w szerszym niż do tej pory zakresie współpracować z ukraińskimi firmami. (SZYM)

„Głupio wyszło” — mówi młodociany bandyta

Dwa ciosy w głowę

(INF. WL.) — Chłopiec jest przytomny, ale nie chciałbym, aby ktokolwiek z nim teraz rozmawiał — kategorycznie stwierdził podczas wczorajszej rozmowy z „Dziennikiem” dr Stanisław Kwiatkowski, opiekujący się 15-letnim Wacławem R., który został dotknięty pobity w rejonie Lasku Wolskiego w ubiegłą niedzielę. Dwa uderzenia łyżką do wyważania samochodowych opon spowodowały u piętnastolatka otwarte pęknięcie czaszki (z przemieszczeniem okruchów kostnych), wstrząśnienie i obrzmienie mózgu. Chłopiec przebywa na Oddziale Neurotraumatologii kliniki Collegium Medicum UJ. Jego życie nie jest bezpośrednio zagrożone, ale lekarze obawiają się powikłań.

R. położone są w dolinie między dwoma klasztorami — benedyktynów w Tyńcu i kamedułów w Lasku Wolskim. W Piekarach już prawie wszyscy wiedzą o tragedii 15-letniego Wacka i zgodnie twierdzą, że „takiego bandytyzmu jak teraz to dawno nie było i bandytów należy ukarać przykładnie”. Słowa „bandytywizm” użyła w rozmowie z „Dziennikiem” także matka Grzegorza R., kolegi leżącego w szpitalu Wacka. Trzecia z ofiar napadu — Marcin Z. mieszka w Krakowie.

Poszkodowani zgodnie twierdzą, że nie znają napastników. Sprawcy, jak poinformował komentator Molik, pochodzą z okolic Piekar. Wersje wydarzeń opisane przez poszkodowanych i sprawców różnią się od siebie. Napadnięci mówią, że zostali zaskoczeni i zaatakowani bez powodu i żadnego powodu (pretekstem była czapka i kurtka, której Wacław R. nie chciał dobrośnie oddać napastnikom). Zatrzymani przestępcy zeznają podczas przesłuchań, że spowodowali do bójkę, musieli uciec się po posiłki i dopiero po ich powrocie rozpoczęła się regularna, choć krótka walka. Zakończyła się upadkiem Wacława R. ugodzonego dwukrotnie w głowę. Trójka poszkodowanych dysponowała jedynie składanym scyzorykiem. Posiadał go Grzegorz R. i jak twierdzi jego matka, „niewielki nóż został przez Grzeska wyjęty na postrach”. Sześciu młodocianych bandytów dysponowało wymienioną już

Sprawcy zostali ujęci — poinformował komendant Stanisław Molik podczas wczorajszej konferencji prasowej zorganizowanej w Komendzie Rejonowej Policji Kraków-Zachód. — Najbardziej przerażające jest to, że prawie wszyscy są młodociani. O bandyckim napadzie na trzech piętnastolatków w Lasku Wolskim informowaliśmy już wczoraj. Napastników było sześciu. Najmłodszy chodził do ósmiej klasy szkoły podstawowej. Najstarszy skończył niedawno 18 lat. Uderzenia łyżką samochodową zadawał 16-latek — Paweł B. (zważenie podstawowe nie pracujący). Plekary (rodzina miejscowość dwóch ofiar napadu, w tym przebywającego w szpitalu Wacława

Relacjonują zdarzenie jakby opowiadali jakiś trzymający w napięciu film i niczego nie żałują — twierdzi komendant Molik. — Sprawcy napadu nie są przedstawicielami żadnych subkultur młodzieżowych — zapewniają policjanci, dementując pogłoski, jakoby bandyckiego czynu dokonali krakowscy „skini”. Rodzina Wacława R. (w Piekarach, u państwa R. można było wczoraj spotkać jedynie babcię Wacka i jego trzy młodsze siostry) zgodnie twierdzi, że poszkodowany „nawet nie chodził na dyskoteki i w żadnych burdach nigdy nie uczestniczył”. Potwierdza to Adam Siabowski, dyrektor Zespołu Szkół Elektrycznych przy „Elektromontażu-1” (poszkodowany jest uczniem pierwszej klasy tej szkoły). Sprawcom grozi od 6 miesięcy do 8 lat pozbawienia wolności. Jeden z nich, komentując swój czyn, stwierdził podczas policyjnego przesłuchania, że „głupio wyszło”. JACEK ŚWIDER

Polonia 1 atakuje Canal Plus Bez komentarza

(Inf. wł.) Dwanaście zamkniętych stacji telewizyjnych Nicolai Grauso (w tym krakowski „Krafter”) uznano, że Krajowa Rada Radiofonii i Telewizji bezprawnie przyznała koncesję dla Canal Plus — płatnej kodowanej telewizji. 18 stycznia stacje skupione w sieci Polonia 1 skierowały skargę do Naczelnego Sądu Administracyjnego, uzasadniając ją m. in. tym, że Canal Plus w całości jest kontrolowany przez kapitał zagraniczny, że pierwsza uchwała tzw. kierunkowa w sprawie koncesji dla Canal Plus została podjęta jeszcze przed rozpoczęciem publicznych przesłuchań, a stacja otrzy-

ŚMIERTELNY STRZAŁ

(Dokończenie ze str. 1) poniedziałek trafił na drugą. Zgodnie z procedurą przed objęciem służby, dowódca sprawdził jego wiedzę dotyczącą zadania postawionego przed wartownikiem. Okazało się, że wśród kolegów najlepiej zna swoje obowiązki. Podoficer rozprawiający warty stwierdził, kilka minut przed godziną osiemnastą, że posterunek, na którym pozostawił Andrzeja jest pusty. To w wojsku zawsze budzi niepokój. Zarządzono alarm, sprawdzono najbliższą okolicę. Marynarza nigdzie nie było — zniknął zabierając ze sobą karabinek automatyczny kalasznikowa i trzydzieści sztuk amunicji. Powiadomiono dowództwo Centrum i Zandarmerię Wojskową. Poszukiwania rozpoczęto zarówno na pobliskim poligonie ciągnącym się od Ustki do Jarosławca, jak i w województwie słupskim i ościennych. Na ulicach i dworcach pojawiły się wzmocnione patrole

zandarmów i policjantów. Wystawiono posterunki kontrolne na drogach. Około godziny 19. od strony poligonu dobiegł huk kilku wystrzałów, było ich, jak twierdził naoczni świadek — osiem. Trwające całą noc poszukiwania nabrały tempa rankiem, kiedy zrobiło się widno. Marynarze, słuchacze CSMW szli tyralierą przez poligon. Byli uzbrojeni, na głowach mieli helmy. Kiedy dotarli do niewielkiego zagajnika, tam, skąd ponoć dobiegały strzały, jeden z nich zauważył ciało leżącego kolegi — było zakrwawione, obok leżała broń. Zdaniem majora Wiesława Brywczyńskiego, komendanta Zandarmerii Wojskowej w Słupsku, marynarz popełnił samobójstwo. Siedem pocisków wystrzelił w powietrze osmy przeznaczony dla siebie. Major zastrzegł, że jest to wstępna ocena. Zarówno ustaleniem przyczyny, jak i wyjaśnieniem powodu tego czynu zajęła się Prokuratura Marynarki Wojennej w Gdyni. WŁODZIMIERZ KONARSKI

Porucznik marynarki Agata Wiktorowska, psycholog CSMW twierdzi, że w każdym poborze jest kilku żołnierzy mających trudności z przystosowaniem się do nowego życia. Niektórzy z nich przejawiają skłonności samobójcze. Są też tacy, którzy jeszcze w cywilu próbowali lub nosili się z takimi zamiarami. Andrzej Oleksy nie należał do nich. Był dobrym żołnierzem. Koleżdy Andrzeja powiedzieli, że w jego szafce znalazłono list. Był ponoć adresowany do matki i brata. Andrzej miał w nim napisać, że kiedy będą czytali te słowa, jego już nie będzie wśród żywych. Czy wyjaśnił dlaczego? Na to pytanie nie potrafił odpowiedzieć. List bowiem trafił do akt prokuratora, a ten, zasłaniając się dobrem śledztwa nie ujawnia jego treści. List nie został wysłany. Jego bliscy dostali zawiadomienie o śmierci syna. WŁODZIMIERZ KONARSKI

„Trabant” wiecznie żywy

(INF. WL.) Niemiecy specjaliści uważają, że chluba energowoskiego przemysłu motoryzacyjnego, czyli „trabant” jeszcze przez długie lata będzie zmorą dróg. Pomimo wielu zachęt i zniżek przy zakupie nowego auta wiele popularnych „mydelniczek” jeździ jeszcze po niemieckich drogach. Także w Polsce znacznie zanieczyszczające środowisko „trabanty” i dwusuwowe „wartburgi” oraz „syrenki” trzymają się nieźle. Według szacunkowych danych w Polsce jest jeszcze prawie 120 tysięcy „dwutaktów”. W samym województwie krakowskim jest około 10 tysięcy „syren” i o-

koło 5 tysięcy „wartburgów” oraz „trabantów”, choć wiele z nich, pomimo że są zarejestrowane, nie są już na osiedlowych parkingach. Od paru lat nowych dwusuwów nie można już rejestrować, ale do ruchu dopuszczane są auta przechodzące z rąk do rąk oraz te, które już kiedyś w Polsce były zarejestrowane. Tak będzie aż do śmierci technicznej tych pojazdów, a więc sądząc po niemieckich doświadczeniach bardzo długo. Chyba że... Dość drastycznie problem dwusuwów rozwiązały Węgry. Parę lat temu właściciele „wartburgów” i „trabantów” otrzymali

propozycję nie do odrzucenia: w zamian za pozbycie się szkodzących środowisku pojazdów otrzymywali znaczne upusty przy zakupie bardziej ekologicznych pojazdów. O podobnym rozwiązaniu myśli się także w Polsce, choć jak nam powiedziano w krakowskim Urzędzie Miasta oficjalnie nie jeszcze nie wiadomo. Pomysł jednak także w naszym kraju nie jest nowy. Dwa lata temu kilku właścicieli „trabantów” i „wartburgów” zamieniło swoje pojazdy na nowe „fiaty” otrzymując w zamian od krakowskiego dealera Fiat Auto Poland, firmy „Polinar”, cenowy upust. (A)

Sporu o uchwałę SN ciąg dalszy

Rzecznik czeka na prezesa

(INF. WL.) — Kwestionowana przez środowiska dziennikarskie uchwała Sądu Najwyższego nie ma mocy powszechnie obowiązującej i nie ma też znaczenia zasady prawnej. Stanowi jedynie wytyczną wykładni w konkretnej sprawie rozpatrywanej przez Sąd Wojewódzki w Lublinie — stwierdził rzecznik praw obywatelskich profesor Tadeusz Zieliński. Niemniej — zdaniem Zielińskiego — może ona mieć w praktyce wpływ na orzecznictwo innych sądów. Dlatego też — twierdził — kwestię powinien jednoznacznie rozstrzygnąć poszerzony skład Sądu Najwyższego. Zieliński przypominał, że z takim wnioskiem może wystąpić pierwszy prezes SN prof. Adam Strzembosz, do którego zwrócili się w tej sprawie posłowie UP oraz redaktorzy naczelni wielu gazet. Dlatego też na razie nie zamierza występować z analogicznym apelem. Zieliński zapowiedział jednakże, że jeśli Strzembosz nie przychyli się do tych głosów, to skorzysta ze swoich uprawnień i zwróci się do SN. Rzecznik praw obywatelskich przysłał jednak, że nie można bagatelizować niektórych argumentów przytoczonych w uzasadnieniu uchwały.

Zieliński oświadczył, że nie ma obecnie możliwości zaskarżenia uchwały SN do jakiegokolwiek wyższej instancji. Dodał przy tym, iż ewentualne jego wystąpienia do sądów nie mogą naruszać niezawisłości sędziowskiej. Rzecznik stwierdził również, że „w pełni uznaje i popiera prawo dziennikarzy do swobodnego, wolnego od wszelkich nacisków wykonywania zawodu”. Z kolei przewodniczący sejmowej Komisji Kultury i Środków Przekazu poseł Juliusz Braun (UW) uchwałę SN umożliwiająca sądom i prokuratorom zwolnienie dziennikarza z obowiązku zachowania tajemnicy zawodowej uznał za element sporu między władzą sądowniczą a środkami przekazu, nazywanymi czasem czwartą władzą. Braun zwrócił uwagę, że uchwała SN dotyczy przepisów wzajemnie sprzecznych: prawa prasowego oraz Kodeksu Postępowania Karnego. Braun zapowiedział, że Unia Wolności w najbliższym czasie wystąpi z inicjatywą nowelizacji KPK. Przyjmijmy, iż z podobną nowelizacją wystąpił pierwszy prezes Sądu Najwyższego prof. Adam Strzembosz, który wysłał swój projekt do marszałka Sejmu i klubów parlamentarnych. (MK)

Rosjanie wyszli, my zapłacimy

(Dokończenie ze str. 1) portu jest taki, że rozwiązanie problemu zagospodarowania obiektów można osiągnąć jedynie poprzez dofinansowanie z budżetu państwa oraz poprzez udzielenie zgody wojewodom na rozbiórkę części obiektów. Generał poinformował, że wojska radzieckie przechowywały w trzech obiektach — w województwach: gorzowskim, koszalińskim i pilskim — broń jądrową. Szczegółowe badania wykłuzły występowanie w tych miejscach promieniowania radioaktywnego. Generał dodał, że w okresie pobytu wojsk radzieckich było 550 przypadków rozszczeń ze strony polskiej dotyczących śmierci obywateli polskich poniesionej wskutek działań tych wojsk i żołnierz. 200 osób pobiera renty z tytułu szkód poniesionych ze strony wojsk radzieckich. Generał Ostrowski poinformował, że zgodnie z umową zawartą pomiędzy Polską a Rosją w 1992 r. strona polska ma prawo domagać się tytułem rekompensaty od Federacji Rosyjskiej jedynie 290 mld starych zł. (PAP)

122 dziennikarzy przeciwko Grauso

Strajk w „Życiu Warszawy“?

(INF. WL.) Wczoraj w ogólnoredakcyjnym referendum 122 dziennikarzy najpopularniejszej gazety stolicy „Życia Warszawy” opowiedziało się za strajkiem. Jedynie czterech było przeciw. To czy strajk się odbędzie zespół uzależnia od wyniku negocjacji z właścicielem „Życia” Nicolao Grauso. Dziennikarze chcą, aby ich włoski szef albo dofinansował gazetę, albo sprzedał ją norweskiej firmie Orkla. Grauso negocjował z Norwegami, ale rozmowy w końcu zerwał. Zespół „Życia” argumentuje, iż od czasu, kiedy będącą własnością Grauso sieć stacji telewizyjnych Polonia 1 nie otrzymała koncesji, podjął on drastyczne

kroki oszczędnościowe. Zmniejszył objętość gazety, zlikwidował dodatek „Życie Ekstra”, pozostawiając cenę na nie zmienionym poziomie 10 tysięcy starych złotych. Wskutek tego spaść miał nakład gazety oraz czytelnictwa. Nieoficjalnie mówi się, że akcja dziennikarzy prowadzona jest w porozumieniu z przedstawicielami Orkli. Podobno, jeśli rozmowy z Grauso do niczego nie doprowadzą, zespół w ostateczności odejdzie z „Życia” i zatrudni się w utworzonym przez Norwegów nowym tytule. Istnieje jednak obawa, że Grauso nie przestraszy się dziennikarzy i będzie nadal wydawał „Życie”, jedynie korzystając z depesz agencyjnych. (KRA, MK)

Zbiornikowi na ratunek

(INF. WL.) Po ciągłych się półtora roku sporach i przygotowaniach, w Urzędzie Rady Ministrów zarejestrowano Związek Gmin Dorzecza Górnej Raby i Krakowa. Jego celem jest ochrona dorzecza Raby i zbiornika Dobczyckiego — rezerwuaru wody pitnej dla Krakowa. Swój udział w pracach związku zgłosił — po dopełnieniu wymaganych formalności — gminy: Rabka, Lubień, Tokarnia, Pćim, Myślenice, Dobczyce, Siepraw oraz Kraków. — Przyłączając dołączają też gminy Mszana oraz Niedźwiedź — powiedział w rozmowie z „Dziennikiem” Stanisław Nowacki, burmistrz Myślenic — przewodniczący związku. — Po prostu mała gmina nie jest w stanie „w pojedynkę” zdobyć funduszy na budowę kolektora czy oczyszczalni. Pierwsze walne zgromadzenie odbyło się w poniedziałek. Wybrano władze związku oraz uzgodniono, że najpilniejszym zadaniem jest budowa kolektora na trasie: Myślenice — Prognia — Poręba. Pieniądze na ten cel ma „wysupłać” Wojewódzki Fundusz Ochrony Środowiska, Narodowy Fundusz Ochrony Środowiska oraz wojewoda krakowski, który w tegorocznym budżecie zarezerwował na ten cel 5 mld zł. Prace rozpoczną się najprawdopodobniej po wakacjach. W następnej kolejności przewiduje się budowę kolektora i oczyszczalni ścieków w Kornatce (niedaleko zbiornika dobczyckiego) oraz ukończenie oczyszczalni ścieków w Rabce. (DSF)

PARYŻ, LONDYN RYM, NEAPOL
MIASTA NIEMIECKIE i inne
COLUMBUS (0-12) 21-77-88
NARTY wyjazdy weekendowe

Z NOŻAMI NA BANK

(INF. WL.) Sterroryzowane kuchennymi nożami pracownicy jednej z poznańskich ekspozytur PKO otworzyły w poniedziałkowy wieczór bankowy sejf. Łupem dwóch rabusiów padł ponad miliard starych złotych. Wychodzące z ekspozytury przy ul. Kraszewskiego po godz. 20.00 nocnym wyjściem pracownicy PKO zaskoczyli dwóch, czających się za drzwiami zamaskowanych i uzbrojonych w długie, kuchenne noże napastników. Doszło

do szamotaniny. Kobiety nie miały żadnych szans — rabusie raniły jedną z nich w rękę, po czym wepchnęli obie do wnętrza budynku. Mężczyźni skrepowali swoje ofiary, po czym grożąc zabiciem zmusili je do wyłączenia instalacji alarmowej oraz otworzenia bankowego sejfu, w którym przechowywane było ponad 100 tys. zł w starych i nowych banknotach. Kiedy nożownicy opróżnili go i nie niepokojeni przez nikogo uciekli, napadnięte oswojczyły się z

więzów i zawiadomiły policję. Okazało się wtedy, że radiowóz z pobliskiej Komendy Rejonowej Poznań-Jeżyce już jest w drodze do ekspozytury — policję zawiadomiła wcześniej o napadzie anonimowa kobieta, która najprawdopodobniej była świadkiem szamotaniny przy wyjściu z PKO. Trwają poszukiwania rabusiów. W oparciu o zeznania przechodniów policja przygotowuje ich rysopisy pamięciowe. KRZYSZTOF KAŻMIERCZAK

Jedyny system przywoławczy działający w całej Polsce!!!

POLPAGER

WARSZAWA, ul. NOWOGRODZKA 47, TEL. 625-42-00
 KRAKÓW, TELETRONIC, ul. MOGILSKA 1, TEL. 21-81-37, 21-03-61

PROGNOZA POGODY



Polska południowa przechodzi pod wpływ zatoki niżowej z układem frontów atmosferycznych. Krakowskie Biuro Prognoz IMGW przewiduje, że dziś będzie zachmurzenie duże z większymi przejaśnieniami przed południem. Okresami opady deszczu, a wysoko w Tatrach śniegu. Temperatura maksymalna w dzień od 4 do 7 st., minimalna w nocy od -2 do +1. W Tatrach temperatura ok. -5 przez całą dobę. Wiatr umiarkowany, miejscami dość silny, poranny, południowo-zachodni i zachodni.

Cisnienie atmosferyczne w Krakowie z 24 bm. godz. 14.00: 731 mm tj. 975 hPa, spadek ciśnienia.

Słońce weszło dziś w Krakowie o godz. 7.23 a zajdzie o 16.21. Dzień jest już dłuższy o 53 minuty i ma 8 godzin 58 minut. (K)

UWAGA, KIEROWCY I PRZECHODNIE! Widzialność dobra, drogi rano miejscami oblodzone, po południu w strefie opadów mokre i śliskie. Sytuacja biometeorologiczna niekorzystna, w godzinach wieczornych nasila się objawy meteotropowe.

ZANIECZYSZCZENIE POWIETRZA W KRAKOWIE: z pomiarów przeprowadzonych wczoraj do godz. 12.00 przez Wojewódzki Inspektorat Ochrony Środowiska w Krakowie wynika, że zanieczyszczenie powietrza (w mikrogramach na m³) wynosiło

	dwutlenek siarki	dwutlenek azotu	pył	tlenek węgla
Rynek Główny	40	35	16	1100
Al. Krasińskiego	60	58	65	2900
Norma średniodobowa	200	150	120	1000

POKRYWA ŚNIEŻNA

Wczoraj rano wynosiła: na Kasprowym Wierchu 111 cm, na Halli Gąsienicowej 82, na Halli Ornak 39, w Zakopanem 5, w Kuźnicach 12, w Rabce 14, na Obidowej 20, w Krynicy 24, w Wełlinie 48, w Bukowinie Tatrzańskiej 10, w Wiśle 25, na Kubalonce 57 cm. Wskutek silnego wiatru i dość wysokich temperatur warunki narciarskie w górach pogorszyły się.

Słowo za milion

Codziennie, od soboty do piątku, w rubryce „Słowo za milion” zamieszczamy kilka liter. W piątek, kiedy już będą znane wszystkie litery, posłużą one Państwu do ułożenia wyrazu. Wygrywa ten z Czytelników, którego wyraz będzie najdłuższy. Rozwiązania prosimy nadsyłać na kartkach pocztowych, z hasłem ułożonym z wyciętych i naklejonych liter, najpóźniej w poniedziałek na adres Kraków, ul. Wielopole 1, z dopiskiem „Słowo za milion” (decyduje data stempla pocztowego).

Nagroda wynosi 100 nowych zł (czyli milion — starych). W przypadku równoczesnego zwycięstwa większej liczby osób — nagrodę losujemy. A oto dzisiejsze litery:

C L P

HOROSKOP CODZIENNY

BARAN (21.III—20.IV): Radość, poczucie wewnętrznej harmonii, błogi spokój. Znajdujesz prawdziwe satysfakcje w kontaktach z ludźmi. Marzysz, wkraczasz na nowe obszary — niezauważalnie. A już wkrótce...

BYK (21.IV—21.V): Ogromna wyobraźnia, natchnienia, wyobrażenia, nastroje... W rezultacie zaczynasz tracić kontrolę nad rzeczywistością. A teraz właśnie...

BLIŹNIĘTA (22.V—21.VI): W doskonałej formie intelektualnej, pełen nowych genialnych pomysłów — idziesz „na całość”. I bardzo dobrze. Sukces! Sukces!

RAK (22.VI—22.VII): Wciąż jeszcze niespokojny — ale przenikliwy. Wiesz już co Ci szkodzi, co daje poczucie harmonii. Wkrótce, sobie znanym sposobem — wrócisz do równowagi. I nie tylko. Będzie wiele powrotów i. Dobrych!

LEW (23.VII—22.VIII): Zamiast bawić się i błyszczeć, zamiast imponować — skorzystaj lepiej z poufnych ofert zawodowych. Ciepły póltać? Ryczał?

PANNA (23.VIII—22.IX): Szybki jak pantera, zwinnie, ostry, a nawet brutalny — podejmiesz walkę o wszystko i z każdym. I dobrze. I nie dobrze. Sprawdź dokumentację!

WAGA (23.IX—22.X): Dobrze! Psychicznie — 100, intelektualnie — 150, możesz rozpocząć podbój świata Gwiazdy zachęcają do dużej ekspansji. Słońce zwiastuje powodzenie. Aplauz!

SKORPION (23.X—21.XI): Zdenominowany! Spokojnie! Wrócisz do równowagi wraz z inflacją.

STRZELEC (22.XI—21.XII): Bosko! Stan Twego ducha zbliża się do pełni absolutnej. Pomyślne nowiny! Już wkrótce całkowitej zmiany ulegnie sytuacja zawodowa — otwórz konto!

KOZIOROŻEC (22.XII—20.I): Szorstki, trudny, poirytowany — usiłujesz rozwiązywać kolejne problemy. A tych przybywa, przybywa... Znajdź sobie kilku pomocników lub zastępców. Wyjdziesz.

WODNIK (21.I—20.II): Stoisz na szczycie. Pod stopami bure mgły, nastroje... Niebo gwiazdziste nad Tobą, prawo moralne w Tobie — uderz — bardzo ostro.

RYBY (21.II—20.III): Lepiej! Wydaje się że wreszcie pokonałeś kryzys. Wstajesz powoli z kolan. Czas na czołowe zderzenie z rzeczywistością. Nokaut!

ASTROLOGUS

Kto urodził się 25 stycznia... Potrafi rozkazywać innym, a gdy zajdzie taka potrzeba — wybić się i zrobić karierę. Z temperamentu i zainteresowań — publicysta.

LOKALE

ATRAKCYJNE — trzypokojowe Prądnik — sprzeda pośrednictwo. 21-18-18. (200311)

DO wynajęcia nowy lokal blisko centrum — (0-197) 287-85. (200158)

DWUPOKOJOWE Olśza 75 m kw sprzeda pilnie pośrednictwo — 23-63-33, 56-45-45. (200274)

JEDNOPOKOJOWE, trzypokojowe kupię pilnie. — 22-01-10. (200279)

MIESZKANIA PARCELE DOMY
M. Latała - J. Surdej
Grodzka 1 23-22-73
Królewska 57 37-89-02

LOKALU sklepowego, — ponad 50 m kw poszukuję, (mogą być obrzeża miasta) — wiadomość tel. 69-00-88, wewn. 319, godz. 9-16. (200024)

MIESZKANIA do wynajęcia poszukuję — 22-01-10. (200282)

DWA pomieszczenia po 20 m kw. (siła, woda) na os. Prądnik Czerwony — wynajmę lub nawiążę współpracę. Oferty 54549 Kraków, Wiślna 2. (54549)

GARSONIERĘ sprzeda pośrednictwo, 22-95-66 wewn. 208. (54614)

LOKAL 15 m kw. na Florjańskiej (brama) do wynajęcia tel. 36-95-02. (54513)

MAŁY lokal odstąpię: woda, siła, 36-31-96. (54606)

POSZUKUJEMY mieszkań, tel. 33-76-19. (54625)

PÓŁ roku — wynajmę mieszkanie na Widoku, czynsz płaty z góry, tel. 34-23-77 po godz. 16-tej. (54626)

OGŁOSZENIA EKSPRESOWE

KUPIĘ zdecydowanie mieszkanie — 13-74-41. (7221)

SPRZEDAM kawiarnię w centrum. Tel. 11-18-41 (17.00—20.00). (54437)

WYNAJMĘ, kupię mieszkanie tel. 12-40-33 wewn. 265. (54395)

POSZUKUJĘ mieszkania jedno lub dwupokojowego z telefonem dla osoby okresowo bywającej w Krakowie, 21-04-33 w. 12-37 (godz. 9-16). (54668)

GŁOWICE: Audi 100 TD, Peugeot 1.6D. Blok — Golf TD — sprzedam 48-83-22. C-257

POLONEZ 1983 — sprzedam. Tel. 55-96-30. a-59p

SPÓŁDZIELNIA sprzeda Żuk A-111 rok 1991. Tel. 44-33-81, 44-01-60. D-7324

SPRZEDAŻ

KOMPUTER IBM 386, tel. 23-73-34. (200257)

OVERLOCKI — (012) 12-40-54. (7139)

POLONEZ 1992 r., tel. 35-25-45. (200155)

RENAULT 5S — 11-19-02. (200321)

NAJTANIEJ w Krakowie! Blachy Viwaldi, Onduline, trapezowe i inne, rynny Gamrat, Kraków, Wielicka 287, tel. 55-68-09 po 20.

METKOWNICE dwurzędowe 9-12 25-75-48. C-264

ÓWCZAREK niemiecki — suczka 49-28-30. C-256

JAJA z transportem. Tel. 66-14-62 D-7338

TELE/Fax 47-90-90. C-242

ROŻNE

WCZASY w górach — 55-71-57. (7241)

WROZKA — 37-43-16. (7031)

PRACA

AKWIZYCJA — warunek — telefon i samochód. — Tel. 12-56-02, (9-11). (7003)

FIRMA zatrudni tynkarzy — 67-26-96. (200347)

MŁODA do biura — 12-84-26. (200319)

PRACA na ferie. — Prażmowski 10, (9-15). (7170)

PRZYJMĘ kucharza przygotowującego potrawy chińskie. 37-13-29. (200351)

FIRMA zatrudni sprzedawców (mężczyzn). Spotkanie dnia 26.01. 95 r. godz. 19.00 D.T. „Heban” Kraków ul. Długa 17, III p. (54576)

Spółka prawa handlowego
ZATRUDNI GŁÓWNEGO księgowego
do prowadzenia firmy w Krakowie.
Kraków, tel. (0-12) 44-49-88 do 15.

PRACA dla młodych, 33-62-17. (54582)

PRACA od zaraz — pomoc kuchenna. Restauracja „EDEN” Kraków, Bydgoska 19a. (54629)

ZATRUDNIĘ do myjni samochodowej w Śródmieściu pracownika (mycie ręczne) tel. 22-62-09. (54564)

ZATRUDNIĘ chałupniczkę z overlockiem. Szycie bluzek — jedwab, tel. 23-62-85. (54566)

MONTER — spawacz c.o. zatrudni. Tel. 48-41-03. GL. 9/95

POWAŻNA firma zatrudni do działu handlowego tel. (0-12) 12-92-49 (11-15). R-123

DOBRE prosperujący Club Odnowy Biologicznej dla Panów zatrudni atrakcyjne Panie. Wysokie wynagrodzenie 0-12 57-37-80.

ZATRUDNIĘ kierowców 25-95-02. C-262

USŁUGI

FLIZOWANIE, instalacje, remonty, malowanie 11-40-52, 12-23-25. (6945)

FLIZOWANIE — 22-12-72. (200153)

HYDRAULIK, naprawa piecyków — 56-12-96. (7051)

PARKIETY, mozaiki, podłogi: solidne układanie, cyklizowanie 12-92-68.

OGÓLNOBUDOWLANE — VAT — 11-45-65. (200064)

ROZLICZANIE „Pitów” DH Jubilat 22-30-33, wewn. 402, 57-83-89. (200363)

TRANSPORT Merc. 207 — tel. 56-13-43. (200165)

FLIZOWANIE 25-91-39. (54588)

FLIZOWANIE 33-11-88. (54589)

SZKLENIE u klienta tel. 21-70-47. (54462)

USŁUGI stolarskie, schody, boazeria 67-14-28. (54579)

FLIZOWANIE, hydraulika — solidnie 47-82-03. C-090/V

FLIZOWANIE, hydraulika 48-83-83. C-259

FLIZOWANIE, hydraulika, tel. 12-31-21. c-267

FLIZOWANIE, suche tynki — tanio. 44-46-77. GL. 92

ELEKTROINSTALACJE, domofony 48-65-06. C-245

BIZNES

DZIAŁAJĄCY sklep motoryzacyjny sprzedam, tel. 34-11-05. (54619)

ODSTAPIĘ mały sklep wędliniarski, 11-91-91. (54477)

SKLEP motoryzacyjny prosperujący z towarami sprzedam, tel. 78-04-02 (9.00—17.00). (54469)

ZAKŁAD Fryzjerski — sprzedam 47-90-90. C-242

TRAX

PRZEWORSKA FABRYKA KRZESEŁ

37-200 PRZEWORSK
ul. Armii Krajowej 2
tel. (0191) 2133 zbyt
fax (0191) 25-44



Oferujemy wygodne i pełne elegancji zestawy stołowe o atrakcyjnym wzornictwie: ♦ pokojowe ♦ stylowe ♦ restauracyjne ♦ kuchenne ♦ inne.

Kraków, ul. Fiszera 36 (róg Opolskiej), tel. (012) 237-575

Sklep czynny w godz. 10 - 18 w dni powszednie, w soboty w godz. 9 - 14.
Gwarantujemy Państwu doskonałą jakość wyrobów, konkurencyjne ceny i miłą obsługę.

MAŁOPOLSKA • MAŁOPOLSKA • MAŁOPOLSKA • MAŁOPOLSKA • MAŁOPOLSKA • MAŁOPOLSKA • MAŁOPOLSKA • MAŁOPOLSKA

Kłusownik ujęty

(Inf. wł.) Policjanci z Wydziału Kryminalnego KRP w Lubaczowie zatrzymali 62-letniego kłusownika grasującego w okolicznych lasach. W trakcie przeszukania mieszkania Tadeusza J. funkcjonariusze znaleźli m. in. kbks kal. 5,6 mm prod. chińskiej, 3 tusze

zające, pół tuszy sarny oraz aparaturę do produkcji bimbru.

Podejrzanym przyznał się do nielegalnego posiadania broni oraz kłusownictwa. Z uwagi na stan zdrowia nie został aresztowany.

MOT

Ogłoszenie płatne

Bezpieczeństwo pożarowe przy stosowaniu gazu płynnego propan-butan

Ciekły gaz propan-butan w ostatnim czasie zaczyna być coraz częściej wykorzystywany w naszym codziennym życiu. Mimo jego zalet należy również mieć na uwadze niebezpieczeństwo pożaru i wybuchu jaki on ze sobą niesie, zwłaszcza podczas jego nieumiejętnej i lekkomyślnej eksploatacji.

Gaz ten cięższy od powietrza przy wycieku ścieli się w dolnych partiach pomieszczeń i zagłębieniach terenu, o słabo wyczuwalnym zapachu, posiada stosunkowo niską dolną granicę wybuchowości. Oznacza to, że wystarczy by w pomieszczeniu wydzielilo się ok. 30 g/l m³ objętości, aby mogło dojść do eksplozji. Siła wybuchu jest o wiele większa niż gazu ziemnego.

Podczas korzystania z butli napełnionych gazem należy przestrzegać pewnych określonych zasad by zminimalizować występujące zagrożenie. Użytkownik należy tylko urządzeń, aparatów gazowych, kuchenek, przewodów, reduktorów i butli sprawnych technicznie, atestowanych i dopuszczonych przez uprawnione placówki do eksploatacji w sposób i na warunkach określonych w instrukcjach obsługi przez producentów.

Zabrania się przechowywania wewnątrz budynku mieszkalnego butli napełnionych gazem, nie podłączonych do instalacji gazowej. W budynku mieszkalnym dopuszcza się do jednoczesnego stosowania w jednym mieszkaniu dwóch butli o ładunku nieprzekraczającym 11 kg zasilających dwa odrębne aparaty gazowe. Zabronione jest umieszczanie butli w sypialniach, pralniach, spiżarniach, komórkach, wydzielonych ustępach, piwnicach, na poddaszach i strychach, na klatkach schodowych, korytarzach, tarasach, loggiach, balkonach jak i również innych pomieszczeniach ogólnie dostępnych.

(c.d. za tydzień)

Od dzisiaj w Krynicy

KONCERTY NA WIELE STRUN

(INF. WŁ.) Od 11 lat odbywa się w Krakowie festiwal gitarowy, od lat międzynarodowy i to skupiający największych wirtuozów, od lat też cieszący się rosnącą sławą, co spowodowało, że odbywający się w ramach festiwalu konkursy poprzedzają eliminacje.

Usytuowane w Krynicy są atrakcją nie lada — tym bardziej że poza uczestnikami konkursowych zmagani przed publicznością prezentują się mistrzowie oraz artyści zapraszani gościnnie.

I tak na afiszu rozpoczynającego się dzisiaj w Krynicy Międzynarodowego Konkursu Gitarowego są recitale m. in. takich artystów jak: Jorge Morel, Jorge

Cardoso, Juan Martin czy laureaci konkursu ubiegłorocznego Anna Błażowska i Łukasz Kuropaczewski. W ramach imprez towarzyszących zaplanowano ponadto występ artysty „Płwnicy pod Baranami” Aloszy Awdiejewa, a także Anny Jagielskiej — wokalistki i gitarzystki specjalizującej się w dawnej muzyce hiszpańskiej oraz latynoamerykańskiej.

Naturalnie nad lekcjami mistrzowskimi i recitalami dominować będzie sam konkurs, do którego zgłosiło się w tym roku 47 muzyków z Polski oraz Litwy, Ukrainy, Rosji, Słowacji, Afganistanu, Białorusi, Węgier, Belgii i Szwajcarii. Startować on będą w dwóch grupach — urodzonych po

31 grudnia 1978 roku i po 31 grudnia 1969.

Krynicky konkurs zakończy 3 lutego wielki kulig z pochodnią; najlepsi natomiast wezmą udział w finale, który odbędzie się w maju w Krakowie.

Będzie to, niestety, pierwszy konkurs bez udziału twórcy i animatora tej imprezy Czesława Drożdżewicza, którego choroba przeniosła do innego już świata. I pewnie gdzieś stamtąd wsłuchiwał się będzie w dźwięki ukochanego przez siebie instrumentu — zwłaszcza 29 stycznia, kiedy to o godz. 22. w sanatorium „Continental” spotkają się muzycy-przyjaciele, by zagrać „Czesiowi...”

(wak)

Lodołamacze w akcji

Topnieją śniegi

(INF. WŁ.) Aż o jedną trzecią pojemności zmniejszono ilość wody gromadzonej w jeziorach Kaskady Soły, oczekując na przybór rzek i strumieni wywołany ostatnimi kaprysmi aury. Wskutek niespodziewanego wzrostu temperatury w Beskidach, nawet do plus 10 stopni, oraz padających deszczów, śnieg gwałtownie topnieje zasilając wszystkie ciekłe wodne. Wisła, Soła i Skawa przyspieszyły swój bieg, niosąc brunatną od mułu falę. Zdaniem specjalistów jednak w najbliższym czasie powódź nam nie grozi.

Jak się dowiedzieliśmy w Inspektoracie Eksploatacji Wód w Żywcu, obejmującym swoją pieczę znaczny obszar województwa bielskiego i nowosądeckiego, śnieg... zewidencjonowana ilość śniegu zalegającego góry i doliny, nie daje powodów do obaw. Okazuje się, że nawet fachowcy z dużym stażem nie pamiętają powodzi spowodowanych roztopami śniegu, bowiem, wbrew pozorom, na jego całkowite stopnienie trzeba wielu dni.

— Mimo że rzeki wyglądają groźnie, woda w ich korytach nie osiągnęła jeszcze nawet średniej wielkości normalnych przepływów — twierdzi Mariusz Drzyżdzyk, szef IEW.

Wodę z Kaskady spuszczone na wszelki wypadek, ale nawet mieszkańcy blisko wody położonych osiedli nie muszą się troskać. Naprawdę wielka fala wywołwana jest zwykle przez gwałtowne i długotrwałe deszcze.

W Przemyskiem wzrasta zagrożenie powodziowe spowodowane zatorami kry lodowej, szczególnie w zakolu Sanu w rejonie miejscowości Słonne koło Dubiecka. Rozkazem dowódcy Krakowskiego Okręgu Wojskowego do walki z powodzią i lodową krą na terenie województwa przemyskiego zostali wyznaczeni żołnierze 14 Brygady Pancerniej Ziemi Przemyskiej im. Hetmana J. K. Chodkiewicza. Według opinii ppik. Bronisława Olbrycha, szefa Wojewódzkiego Inspektoratu Obrony Cywilnej (zarazem członka Wojewódzkiego Komitetu Przeciwpowodziowego) „pancerni” dysponują odpowiednimi materiałami i sprzętem służącym do kruszenia i łamania lodu, m. in. dwoma pływającymi transporterami samobieżnymi. W walce z rosnącym zagrożeniem lodowych zatorów i powodzi taka pomoc w przemyskim sztabie OC uznano za nieocenioną.

(mol, MOT)

Sparalizowane miasto

(Dokończenie ze str. 1)

to wniosek na 30 mld 100 mln starych zł.

Od 1 stycznia bilet kosztuje 50 groszy. Dziesięciogroszowa podwyżka nie poprawi sytuacji finansowej przedsiębiorstwa. — Pieniądze ze sprzedaży biletów wystarczają tylko na paliwo i pensje — mówi wiceprezes Stanisław Wzorek. — Nie ma grosza ani na remonty kapitalne, a tym bardziej na zakup przynajmniej dwóch nowych autobusów. Sprzęt w 70 proc. jest wyeksploatowany. Na niektórych liniach pojawiła się konkurencja. Obowiązujące prawo podatkowe stwarza dla nich komfortową sytuację — mogą jeździć gdzie chcą, w dowolnej porze, obniżając cenę biletów.

Restrukturyzacja przedsiębiorstwa polegająca przede wszystkim na redukcji etatów, ograniczeniu deficytowych linii, nie przysporzyła zarządowi popularności. Załoga zażądała odwołania prezesa i podniesienia godzinnej stawki z 1,41 gr do 3 zł. Do negocjacji ze strajkującymi włączył się prezydent Roman Ciepiela.

Wieczorem zakończyły się rozmowy między strajkującymi a Zgromadzeniem Wspólników Spółki. Zawiesiło ono w wykonywaniu czynności służbowych prezesa MPK Zbigniewa Żmudę zobowiązując się jednocześnie do negocjowania pozostałych postulatów. Kierowcy zaakceptowali umowę i po godz. 18. wyruszyli na trasę.

(KIS)

TERMIN SKŁADANIA ZAMÓWIENI
PRZEDŁUŻONY DO 3 LUTEGO

Przyszłość budujemy na mocnych podstawach

Zamówienia na akcje serii D przyjmowane są od 24 stycznia do 3 lutego 1995 r. w biurach maklerskich na terenie kraju.

Minimalny pakiet akcji 10 sztuk.

Doświadczenia czerpane z wielkopolskiej tradycji bankowości łączymy z nowoczesnymi metodami zarządzania. Siłę tradycji wzmocniamy najnowszymi rozwiązaniami technicznymi. Solidność i profesjonalizm to niezmiennie zasady kierujące naszym bankiem.

Jednym z kluczowych elementów strategii Banku jest rozwój sieci oddziałów a tym samym zwiększenie liczby klientów. Systematycznie poszerzamy gamę świadczonych usług dostarczając naszym klientom produkty bankowe o najwyższej jakości. W codziennej pracy widzimy bowiem nierozdzielny związek pomiędzy zaspokojeniem potrzeb naszych Klientów a tworzeniem zamożności naszych Akcjonariuszy.

24 stycznia 1995 roku rozpoczyna się emisja nowych akcji serii D. Szczegółowe informacje o WBK SA i publicznej ofercie sprzedaży akcji zawicra Prospekt Emisyjny dostępny w biurach maklerskich na terenie całego kraju.

WBK

WIELKOPOLSKI BANK KREDYTOWY SA

Pl. Wolności 16, 60-967 Poznań, tel: (61) 54 29 00, fax: (61) 52 11 13

KRONIKA KRAKOWSKA

Notujemy

• PAMIĘCI ZAMORDOWANYM. Wczorajsza sesja Rady Miasta rozpoczęła się minutą ciszy dla uczczenia ofiar obozu zagłady Auschwitz-Birkenau. Godzinę później radni przyjęli rezolucję, w której oddali hołd pomordowanym w Oświęcimiu i wyrazili przekonanie, że „społeczność zdoła w porę okiełznać państwa, w których panuje nienawiść, by nie doszło do powtórzenia Auschwitz”. (Geg)

• ZABAWA NA 1200. Blisko 1200 osób wzięło udział w Noworocznym Spotkaniu Mieszkańców Domów Pomocy Społecznej Województwa Krakowskiego, jakie odbyło się w hali „Wist”. Organizatorem, po raz czwarty, był Wojewódzki Zespół Pomocy Społecznej oraz DPS. Były „Jasełka”, występy aktorów, artystów cyrkowych, tańce. Spotkania mają na celu integrację środowiska osób niepełnosprawnych. (Geg)

• GOŚCIE Z UKRAINY. Na wczorajszej sesji Rady Miasta obecni byli przedstawiciele samorządu Ukrainy. Wschodni sąsiedzi uczestniczyli w seminarium zorganizowanym dla nich w Krakowie, zapoznając się też z funkcjonowaniem samorządu w Polsce. Ich obecność na sali obrad nie była zbyt długa — w trakcie trzeciej interpelacji wyszli. Czyżby znudziła ich retoryka radnych? (Geg)

• KOLEJNY FAŁSZYWIENKASENT. Do jednego z mieszkań przy ulicy Krasińskiego zapukał mężczyzna, który powiedział właścicielowi, iż jest inkasentem z gazowni. Wystawił rachunek na 36 złotych i 20 groszy po czym szybko zniknął. (Geg)

• DWIE REZOLUCJE. RM uchwała rezolucję w sprawie objęcia patronatem przez Kraków Muzeum Historii Armii Krajowej. Żołnierze AK pracują tam społecznie, zbiory pochodzą od darczyńców. Kolejną rezolucją był apel do wojewody o zwiększenie wydatków na służbę zdrowia. Jednak tu radni poparli swój apel uchwałą zobowiązującą Zarząd do pokrycia niezbędnych wydatków w służbie zdrowia. Tym samym lekarze będą mogli otrzymać premie — przewiduje się na ten cel ok. 2,5 mld zł. (Geg)

• ZŁODZIEJ WINA. 50-litrowy dymion z winem, trzy litrowe butelki, a także koc, damskie buty i nieco drobiazgów ukradł złodziej z domu w Sierosławicach w gm. Nowe Brzesko. Straty wynoszą 200 złotych. • Włamywacze dostali się do sklepu „Wyposażenie Mieszkań” w osiedlu Zgody i zabrali 3 komputery, monitor, klawiaturę i drukarkę. Straty oceniono na 4 tysiące złotych. • 2200 złotych wynoszą natomiast szkody poczynione przez złodziei w sklepie „Winchester”, którzy skradli 68 par spodni oraz piętnaście dzinsowych spodni. • Sprzed kioskku z wyrobami mięsnymi przy ulicy Beskidzkiej zniknął plastikowy pojemnik z wędlinami kosztującymi 120 złotych. (Geg)



Fot. Anna Kaczmarz

Trudno wrócić do domu...

Puste konto

„To był kiedyś kolos. Z Budostalu-9 wyłonił się „Renkon”, a później z niego wyszedł „Renkon-Bud”. Teraz zostaliśmy bez pieniędzy — mówią pracownicy „Renkon-Budu”. Za jedną z robót, z tego co wiemy to gdzieś się „podziały” dwa miliardy, w trakcie tego, jak przepływały pieniądze i faktury. Co się stało z samochodami, były m. in. „polonezy”. Przedtem dawali przynajmniej jakąś jemuż, za gruzdów już nie. Były budowy na Kurdwanowie, Starowiślniej, Rajskiej, Na Skarpie. Nasza firma nie płaciła podobno składek na ZUS, nie wiadomo, gdzie się podziały środki zebrane w kasie zapomogowo-pożyczkowej”.

Upadłość „Renkon-Budu” ogłoszono 6 stycznia. Kiedyś w firmie było nawet blisko dwieście osób, z początkiem stycznia około 60, gdyż część pracowników przejął „Renkon”. Sporo z tych, którzy pozostali przebywają na urlopie, zwolnieniach chorobowych. 10 osób otrzymało wypowiedzenia od syndyka tydzień temu, dwa dni później kolejnych 16 pracowników, 20 stycznia jeszcze trzech... Planowano wysłanie kolejnych wypowiedzeń do domu.

Dotychczas obliczono, że tylko za grudzień na wypłaty dla pracowników potrzeba ponad 550 milionów złotych. „Teraz mogłabym sprzedać jedynie komputer za 13 milionów — mówi syndyk Barbara Augustynowicz — co niczego by nie zmieniło”. Sytuacja finansowa

firmy jest dopiero rozpoznawana, gdyż księgową od pewnego czasu jest na zwolnieniu chorobowym i nie pokazywała się w firmie. Gdy zrobiono bilans w końcu ubiegłego roku, doliczono się 59 wierzycieli. Największym (ok. 3 mld) była firma „Renkon”, która ma 70 proc. udziałów w „Renkon-Budzie” (w tej ostatniej twierdzi jednak, że to „Renkon” jest ich dłużnikiem). W sumie zobowiązania likwidowanej firmy wyniosły w początku ubiegłego miesiąca prawie 7 miliardów (starych) złotych, a majątek szacowany jest na... 400—500 milionów. Kilkaset milionów zakład jest winny ZUS, skarb państwa ma do odzyskania miliard. Z kolei doliczono się też, iż dłużnicy są winni „Renkon-Budowi” 3,2 miliarda złotych. Niektórzy

wierzyciele zapowiedzieli przy tym, iż są skłonni na własną rękę zabrać materiały z placu budowy.

Sąd orzekł, że Spółka zaprzestała płacenia długu, co ma charakter trwały, a zadłużenie przekracza wartość majątku. Było to podstawą ogłoszenia upadłości. Syndyk ma się w tych dniach zwrócić do Wojewódzkiego Urzędu Pracy z prośbą o przyznanie środków na wypłaty z Funduszu Gwarantowanych Świadczeń Pracowniczych, który został utworzony m. in. właśnie z myślą o wspomnianym pracowników upadłych firm. Nie wiadomo jeszcze co z odszkodowaniami za skrócony okres wypowiedzenia, ekwiwalentami za urlopy, itd., bo konto firmy jest puste.

„Chcielibyśmy spotkać się z prezesami, by wyjaśnili nam, gdzie się te wszystkie pieniądze podziały — mówi Anna Hyc, której męż jest pracownikiem „Renkon-Budu”. — Co mamy dzieciom dać jeść”. Wśród pracowników, którzy jeszcze pozostali, nastroje są bojowe. Planowano nawet by wywozić na taczkach, ale ci, którzy byli brani pod uwagę nie pojawiają się. J. Świąs

Rok trucicieli

Trzy krakowskie zakłady wpisane na listę osiemdziesięciu czolowych krajowych trucicieli w 1994 roku zachowały się w miarę poprawnie. Już w 1995 roku mogą zostać skreślone z „czarnej listy” Krakowskie Zakłady Sodowe „Solvay”, w których dobiega końca rekultywacja stawów osadowych i wyburzenia obiektów. Od ubiegłego roku natomiast są na liście Zakłady Chemiczne w Alwerni, w których zaniedbana była sprawa utylizacji błota ochromowego.

Kontrolne w Hucie im. Sendzimira wykazały nadmierną emisję zanieczyszczeń ze stalowni konwertorowej oraz piekarni i zanieczyszczenia dymu i łożysk metali ciężkich w emisji (co miało służyć obniżeniu opłat). Poszczególnym zakładom Huty wymierzono kary pieniężne, choć wiadomo, że nie wszystkie pieniądze wpłynęły do Funduszu Ochrony Środowiska — np. siedmiomilijardowa kara wymierzona cementowni w 1993 roku została zaliczona na poczet prowadzonych inwestycji pro-

ekologicznych (nb. zakład ten zalega z zapłatą kar naliczonych jeszcze przed r. 1992 przez wojewodę).

Najbardziej uciążliwe dla krakowskiego powietrza były liczne kotłownie węglowe, na osiedlach i w zakładach pracy. Ostatnio zamknięto m. in. kotłownię na Azorach, zaś połowa „podjeźdźnych” zakładów zmodernizowała wyposażenie lub podłączyła się do miejskiej sieci ciepłowniczej (m. in. Szpital Położniczy z ul. Siemiradzkiego, „Wawel” z Wrocławskiej, Zakłady Przemysłu Tytoniowego, „Polfa”, „Stomil”... przeniósł się do Dobczy). (KR)

Inspektorzy Wojewódzkiego Inspektoratu Ochrony Środowiska oceniali także gospodarkę odpadami niebezpiecznymi (odpady szpitalne, pozostałości z produkcji przemysłu mięsnego, garbarskiego, chemicznego). Udało się m. in. wymusić zaprzestanie wywożenia tych odpadów na laguny osadowe oczyszczalni w Płaszowie, ukarano m. in. garbarzy z Niepołomic. (KR)

Koń znówu wygrał w kolegium

„Wiemy, że sprawa wyegzekwowania pieniędzy może być ciężka, a orzeczenie nie jest prawomocne, ale w sumie udało się nam — mówi Rafał Feldman, inspektor Krakowskiego Towarzystwa Opieki nad Zwierzętami. Istnieje zresztą podobno możliwość zamiany 400 złotych na 40 dni aresztu.”

Pierwszy sygnał nadszedł do Towarzystwa w końcu czerwca ubiegłego roku, a skarga dotyczyła doróżkarza, który w rejonie „Hawelki” w wielkim skwarze trzymał starą klaczkę. Okazało się, że zwierzę ma 32 lata, jest wyniszczona i ma chore nogi: „Było wiele interwencji w tej sprawie, przechodnie mówili mi by napoił konia, a nogi klaczy wchodziły w roztopiony asfalt. Po przeprowadzonych badaniach stwierdzono, iż stan zwierzęcia nie pozwala mu na wykonywanie już jakiegokolwiek pracy — dodaje insp. Feldman. Później doróżkarz przeniósł się w rejon Kościoła Mariackiego. Tam także doszło do incydentu, gdy angielska turystka chciała dać klaczy wody. „Wylał jej miszkę, nabrał i wtedy tłumaczka wezwała Straż Miejską, która doróżkarza spisała”.

Sprawa ostatecznie trafiła do kolegium ds. wykrecozeń i to ciwukrotnie. Jesienią skazano doróżkarza na 3 miliony i zwrot kosztów postępowania za znechęcenie się nad zwierzęciem i używanie obraźliwych słów (którymi obrażał interweniujących). W miniony poniedziałek odbyła się kolejna rozprawa, tym razem w związku z incydentem przed Kościołem Mariackim. Wprawdzie sam zainteresowany się nie zja-

wił, ale kolegium orzekło, że jest winny i jego winę wyceniło na 4 miliony (400 nowych złotych), zwrot kosztów postępowania i podanie orzeczenia do publicznej wiadomości na koszt doróżkarza. (J.Sw)

Oddychać można

W ubiegłym roku zanieczyszczenie powietrza w województwie krakowskim zmniejszyło się. W sześciu z siedmiu stacji monitoringowych zanotowano 31,7 mikrograma na metr sześć średniego rocznego stężenia dwutlenku siarki w powietrzu, zaś norma wynosi 32 mikrogramy. Mierzona w Ryńku Głównym ilość szkodliwych substancji zmniejszyła się w stosunku do roku 1992 o 20 proc.

Niestety, na Alejach Krasińskich stężenie zanieczyszczeń nadal przekracza dopuszczalne normy, co jest związane z wciąż zwiększającą się liczbą samochodów. Pocięszające jest jednak to, że mniejsza ilość szkodliwych substancji trafia do Krakowa „z importu” — pomiar stacji napływowej przy ul. Balickiej wykazały, że ubiegłoroczne zanieczyszczenie, fala po-

klacz jeszcze w ubiegłym roku została przez doróżkarza sprzedana (gdzie robiło się gorąco). Później, po zbiorze pieniędzy wykupiono zwierzę za 7,5 miliona, a następnie zaopiekował się nim znany krakowski zegarmistrz. Jeśli ktoś chciałby wesprzeć finansowo utrzymanie klaczy może wpłacić pieniądze na konto w BPH IV Oddział 323415-701112-132, z dopiskiem „Koń”. (J.Sw)

wietrza ze strony zachodniej, było rekordowo niskie, mniejsze prawie o połowę.

O ile oddychać już prawie można, o tyle wodę lepiej przepuszczać przez domowy filtr. Ciągłe powyżej normy utrzymuje się stężenie fosforu w rzekach województwa; jego wzrost nastąpił m. in. w Skawince, Rudawie, Rabie i Sance, czyli rzekach zaopatrujących w wodę pitną Kraków i Skawinę. Nie zmniejszyła się też w wodach ilość azotanów i metali ciężkich, zwłaszcza cynku. Różnie zasolenie Wisły, a stan sanitarny większości rzek w województwie jest niezadowalający. Obniżyla się za to ilość zanieczyszczeń w Szreniawie, co jest oczywistym efektem uruchomienia oczyszczalni w Siemnicach. (KR)

„Cud mniemany” pod Wawelem

Gmina Kraków wyraziła wolę przystąpienia do Związku Międzynarodowego pod nazwą „Zimowa olimpiada 2006”, mającego na celu zgłoszenie do Międzynarodowego Komitetu Olimpijskiego wniosku o przyznanie organizacji Zimowych Igrzysk Olimpijskich w 2006 roku. Członkami związku będą też gminy: Tatrzńska, Nowy Targ i Szczyrk.

Do takiej decyzji krakowskich radnych zachęcał burmistrz Zakopanego Franciszek Bachleda Księdzularz. Podkreślił, że największym problemem będzie komunikacja pomiędzy miejscami, w których miałyby się odbywać zawody. Jan Żelazny chciał poprzeć ideę współpracy krakowian i górali nawiązując do „Krakowiaków i Górali”. Bogusławskiego (radny pomylił autora tego dzieła muzycznego z Baktukim, za co został skarcony z sali). Przeszłemu jednak przed zbyt optymistycznym w tej kwestii: „Trzeba uważać, by nie zbudził zbyt wczesnie rycerzy spod Giewontu”. Jerzy Fedorowicz zgłosił swój „as do udziału w zawodach, pomimo iż będzie miał wtedy (jak sam obliczył) 59 lat. „Mamy wielu kolegów, panie Lach, których sport wyścigowy z lampą” — dodał na poparcie pomysłu igrzysk w Krakowie. Wywołany Zbigniew Lach wolał jednak mierzyć siły na zamiary: „Możemy brać udział w olimpiadzie, ale chyba w barze”. Dodał jednak: „Jesteśmy podzieleni przez dziatki i gorzałę, ale olimpiada może nas połączyć”. Najbardziej sceptycznie popatrzył na pomysł igrzysk pod Wawelem Andrzej Jaeschke: „Oby pomysły nie okazały się niewypałem”. Wspomniał też coś o „mniemanym cudzie”. Ostatecznie głosował przeciw z kilkoma radnymi z „Pracujący Razem”.

Kraków z tytułu przystąpienia do Związku Międzynarodowego zapłaci w tym roku 80 mln starych zł składki. Najbliższe posunięcia to rejestracja związku i wystąpienie poprzez Polski Komitet Olimpijski o organizację w Krakowie kongresu MKOl, w 2000 roku, na którym ma zapadnąć decyzja o igrzyskach w 6 lat później. (GEG)

W razie pożaru być może trzeba będzie odciąć trakcję tramwajową

Strażacy w „Bagateli”

Okolo godziny 17 we wtorek, pod gmach Teatru Bagatela zajęły trzy sekcje Straży Pożarnej. Do akcji gaszenia przystąpiło dwunastu strażaków, a w głównej mierze chodziło o ewakuowanie osób znajdujących się na balkonie I piętra.

Na szczęście były to ćwiczenia, w trakcie których sprawdzano m. in. przygotowanie obiektu do takiej sytuacji. W środku nie było uwag (w ubiegłym roku sprawdzana była m. in. kurtyna wodna), gorzej jednak było na zewnątrz. Mł. kapitan Maciej Jurga powiedział, iż problemem jest dojazd do teatru od strony ulicy Krupniczej, która zastawiona jest pojazdami i to pomimo zakazów. W takiej sytuacji nie ma możliwości rozwinięcia 30-metrowej drabiny. Gdyby doszło do prawdziwej akcji być może trzeba by odciąć trakcję elektryczną (tramwajową) na ulicy Karmelickiej, by z tej strony dostać się do gmachu. Zdaniem strażaków niekorzystnie, z punktu widzenia bezpieczeństwa ppoż. okolicznych gmachów, ustawione są też budki zamykające wyłot ulicy Krupniczej na Karmelicką — gdyż blokują one jazdę od tej strony. (J.Sw)

Rury dla mokrego gazu



Fot. ANNA KACZMARZ

W rejonie Poczty Głównej od kilku tygodni trwają prace ziemne, gdyż wymieniany jest pod skrzyżowaniem stary gazociąg. Prowadzone są również badania jego szczelności. Specjalnym urządzeniem firmy Dräger sprawdzane jest stężenie gazu; w tym celu wykonane są specjalne minidwierty w nawierzchni, dzięki którym za pomocą miernika uzyskuje się informacje o stężeniu gazu pod powierzchnią. W przypadku większego stężenia prowadzi się wentylowanie kanałów, którymi przechodzi gazociąg.

Kraków ma aż 6 tys. km gazociągów; w śródmieściu znajduje się najstarsza jego część pochodząca jeszcze z końca ubiegłego stulecia. Stary gazociąg przeznaczony był dla gazu miejskiego, który był mokry (łączenia rur były kolnierzone), a obecnie dostarczany do naszych mieszkań gaz — jest gazem suchym, przez co łączenia stają się niebezpieczne. Z tego powodu wymieniana jest instalacja gazowa. (AKA)

2 tysiące listów

Szanowni państwo... — tak zaczyna się pismo, które rozesłane zostanie w tych dniach do ok. 2 tys. mieszkańców Strefy C — ograniczonego ruchu. Niedawno Rada Miasta przyjęła nowe zasady odpłatności i poszerzyła strefę, o czym prezydent Józef Lassota postanowił poinformować osobiście każdego, firmując każdy z druków, które znajdują się w skrzynkach. W piśmie zawarte jest wyjaśnienie dotyczące zasad parkowania i wskazanie gdzie można kupić abonament. (Geg)

Z kroniki wypadków

Ok. godz. 8.15 na skrzyżowaniu ulic Dobrego Pasterza i 29 Listopada została potrącona przez samochód Maria U. lat ok. 80 zam. ul. Jabłonna 30. Wskutek odniesionych obrażeń zmarła po przewiezieniu do szpitala. • Ok. godz. 17.45 w miejscowości Wolica samochód „skoda” potrafił piesze go, który poniósł śmierć na miejscu. • Na ul. 29 Listopada z powodu zaprzestania ognia sfontelą altana, Straty oceniono na 200 zł.

Wczoraj RM uchwała nowe czynsze regulowane w zasobach komunalnych i nowe ceny za wodę i odprowadzenie ścieków. Stawka bazowa czynszu została ustalona na 74 grosze (7,4 tys. zł) miesięcznie. Za metr sześć, wody od 1 marca zapłacimy 77 gr (dotychczas 55 gr), a za odprowadzenie ścieków 49 gr (do tej pory 33 gr). Przedstawicielka Zrzeszenia Właścicieli Nieruchomości rozplakała się na mównicy prosząc o podniesienie czynszu choćby o 50 proc. od proponowanego w uchwale: „Nie będę dalej okradać własnych dzieci”. Zupełnie odmienne stanowisko przedstawiła Maria Kret („Pracująca Razem”). Roztoczała przed radnymi wizję okupujących magistrat ludzi z materacami i śpiworami, dla których tak wysokie podwyżki będą nie do udźwignięcia. Ostatecznie radni opowiedzieli się za stawką 7,4 tys. starych złotych za m. kw. (Barbara Bubula w imieniu klubu „Samorządny Kraków” po głosowaniu poddała w wątpliwość uzgodnienia koalicyjne, bo część radnych z „Twojego Miasta” głosowała za podwyżkami na poziomie 95 gr, wbrew stanowisku Zarządu).

Czynsz regulowany ustalany jest w zależności od lokalizacji i wyposażenia technicznego budynku. Najdroższe są mieszkania w strefie „S”, wewnątrz Plant, nieco tańsze w strefie miejskiej „A” (przy

Płacz z powodu zbyt małej podwyżki

szlakach komunikacyjnych), najtańsze w strefie „B” peryferyjnej. Za 50-metrowe mieszkanie z pełnym wyposażeniem zapłacimy w strefie S — 388,5 tys. zł, w A — 370 tys. zł, w B — 333 tys. zł. Z tej sumy odejmie się 10 proc. za brak ogrzewania, gazu, łazienki, urządzeń kanalizacyjnych i w.c., wodociągu oraz za mieszkanie wspólne. 15-procentowa zniżka przysługuje za mieszkanie w suterenu. Wszystkie zniżki za niedogodności sumują się, ale wszelkie dodatkowe opłaty (za wodę, ścieki, wywóz śmieci, windę) mają być naliczane osobno.

W tym roku wzrost cen wody wyniesie 40 proc., w następnym 31 proc. Kolejne lata przyniosą stopniowe obniżanie wzrostu opłat, by nie był większy od wskaźnika inflacji. Przeciwnie obciążaniu mieszkańców miasta większymi opłatami zaprotestował klub „Samorządny Kraków”, który zarzucił swojemu partnerowi — „Twojemu Miastu” — sprzeczność z uzgodnieniami koalicyjnymi (chodzi o niepodnoszenie cen powyżej wskaźnika inflacji). Krzysztof Adamczyk („Twoje Miasto”) projekt podwyżek uznał za jedyne możliwe rozwiązanie mające na celu poprawę trudnej sytuacji w zakresie wodociągów i kanalizacji: „Lekarstwo to będę zjadał sam”. Jego klubowy kolega Bogusław Koźmider podkreślił, że wymiar społeczny to obciążenie jednego mieszkańca w granicach 11 tys. zł: „To tylko półtora biletu”.

Wiceprezydent Jan Friedberg powiedział nam w kulturalach, że podwyżki mają być ustalone odrębną uchwałą, a Zarząd będzie chciał przymusić pomysł zrównania opłat sfery budżetowej i prywatnych odbiorców (do tej pory budżetówka płaci trochę więcej). Przedstawiciel MPWiK oświadczył jednak, że uchwała wyraża precyzyjne kwoty, jakie od 1 marca będą płać prywatni odbiorcy wody (w uchwale mowa jest o 7,7 tys. zł za m sześć wody). (KR, GEG)

WIZYTY DOMOWE

MEDICINA wizyty domowe lekarzy, chirurg, internista, pediatra, urolog. Tel. 11-13-78, cała doba.

ABC DOMOWEJ POMOCY LEKARSKIEJ Wizyty: pediatrów, internistów, laryngologów, chirurgów, gastrologów, dermatologów, neurologów, reumatologów, EKG. Tel: 555-664

"ALFA" - internista, EKG, pediatra. Tel: 47-95-44

DOMOWA DIAGNOSTYKA USG oraz konsultacje chirurgów także w przypadkach nagłych. Rozpoznanie - leczenie. Tel. 36-27-91

DIAGNOSTYKA USG - INTERNISTA w domu chorego. Tel. 56-51-45, 33-75-33

DOMOWE WIZYTY LEKARZY SZPITALI KRAKOWSKICH. specjaliści, pełna diagnostyka, leczeni domowe oraz w gabinetach lekarskich. ZABIEGI CHIRURGICZNE DERMATOLOGICZNE. Odrzuwanie ESPERAL. MEDICUS. Tel. 47-43-18 godz. 9-22 również soboty i niedziele

DOMOWY PEDIATRA. Tel. 22-43-40.

PEDIATRYCZNE WIZYTY DOMOWE. Zgłoszenia CAŁODOBOWE. Tel. 22-00-49.

GABINY

S.C.D.Z "Medicins" ul. Krzywka 8 (obok Kleparza) tel. 21-79-27 konsultacje specjalistyczne Profesorów i Docentów Collegium Medicum U.J. • scyntografia tarczycy • gastroscopia

AR-MEDICA Kraków, ul. Warszawska 17 Dr hab. med. Antoni Cienclak Dr n. med. Ryszard Mądry LAPAROSKOPIA Operacje i diagnostyka jamy brzusznej Chirurgia ogólna. Tel. 33 18 67, 23 38 34 czynne od poniedziałku do czwartku od godz. 14.30 do 15.30 konsultacje

ALERGIA DZIECIĘCA - testy, leczenie • ALERGO-PROFIL - badanie uczuleni we krwi Komorowskiego 12 (boczna Kościuszki) tel. 21-23-66, pon., śr. 15-17. (dodatkowo inf. ALERGOPROFIL 37-01-94 pn.-pt. w godz. 16-18)

ALERGIA-ATOPIA: Centrum Diagnostyki i Leczenia Chorób Alergicznych (asma, katary, akro). TESTY ODCZULANIA. Al. Słowackiego 39, tel. 33-01-75 pn - pt 15.30 - 19.30, sob. 9.00 - 11.00 REUMATOLOG - pon. 16.00 - 18.00.

BÓLE KRĘGOSŁUPA leczenie dyskopii, lumbago oraz pochodnych jak bóle i zawroty głowy, ból kończyn i tkanki mięśniowej, uczucie „duszenia się”, nwa lumbosza itp. Gabinet Rehabilitacji Leczniczej Kraków, ul. Długa 31, tel. 33-29-12 (10-17), pn.-pt.

CENTRUM PSYCHIATRII Kraków, ul. Batozowa 2 • psychiatrię, psychologię kliniczną, seksuolog • nerwice, psychozy, problemy rodzinne • dzieci, młodzież, dorośli, osoby starsze • dysleksja, dysgrafia, dojrzałość szkolna. Tel. 33-76-08, pn.-pt. 9-20

Dzieńca Pracownia Analityczna tel. 34-44-44 Pełny zestaw badań krwi Bezstresowo, bezboleśnie z pacal ul. Siemaski 60/IIp.

EEG - GRAF KRAKÓW, ul. Lea 124, tel. 36-31-35 czynne 8:00 - 18:00 EEG z opisem, NEUROPEDIATRA, NEUROLOG, PSYCHIATRA, PSYCHOLOG, LOGOPEDA.

OKULISTA - specj. chorób oczu • leczenie zoba • ćwiczenia pleopcyjne i ortoptyczne u dzieci • Soczewki kontaktowe. Rejestracja telefoniczna codziennie od 16 do 18 tel. 34-02-70, ul. Rajska 10.

GABINET CHIRURGII LAPAROSKOPWEJ dr med. Andrzej Bobrzyński. Kraków, ul. Szlak 20, tel. 34-40-32 Operacje laparoskopowe: pęcherzyka żółciowego, przepuklin, wyrostka robaczkowego; zabiegi ginekologiczne. Artroskopie: usuwanie faliotek, diagnostyka stawu kolanowego. Chirurgia plastyczna i naczyniowa Inne zabiegi operacyjne Diagnostyka: gastroscopia, kolonoskopia, ultrasonografia, diagnostyka chorób piersi, cytologia.

GABINY "RELAX - PLUS" Calanetics, Siłownia dla Pań Solaria, Sauna, Masaż klasyczny ul. Garcarska 8, tel. 230-238 ul. Misińska 10, tel. 11-87-70

GABINET REHABILITACJI "RELAX - PLUS" Gimnastyka korekcyjna dzieci Masaż rehabilitacja ul. Garcarska 8, tel. 230-238

AR-MEDICA Kraków, ul. Warszawska 17, tel. 33-18-67, 23-38-34 Czynne od poniedziałku do piątku 8:00 - 19:00 SPECJALISTI WSZYSTKICH DZIEDZIN: • ZABIEGI CHIRURGICZNE U DZIECI • DOROSŁYCH - przepukliny, biopsje, stulejki, wodniaki jądra, tarczaki, kaszaki itp. • CHIRURGIA PŁASTYCZNA - pełny zakres • DERMATOCHEMIA • ORTOPEDIA • TRAUMATOLOGIA - konsultacje, zabiegi • MEDYCYNA NATURALNA - akupunktura, akupresura • LASEROTERAPIA • ALERGOLOGIA • GASTROSKOPIA, REKTOSKOPIA • SONDY ŻOŁADKOWE • HORMONY • EKG KOMPUTEROWE • USG - pełny zakres m.in. tarczycy, piersi, stawów biodrowych u dzieci • LECZENIE NIEPŁODNOŚCI - pełna diagnostyka i leczenie zaburzeń funkcji rozrodczych u kobiet i mężczyzn • BADANIA PROFILAKTYCZNE OKRESOWE DLA ZAŁADÓW PRACY • Nieoperacyjne, nieboleśnie leczenie prostaty metodą HYPERTERMII • KRIOTERAPIA • WIZYTY DOMOWE

AMICOR CENTRUM KARDIOLOGICZNE ul. Oboźna 31, tel. 33-59-06, 33-91-73 pn.-pt. 9-19, sob. 9-13 Kardiolog, kardiolog dziecięcy, kardiolog chirurg, chirurg naczyniowy, psycholog. • Echokardiografia - Doppler + kolor, dorośli i dzieci. • Ekg wysiłkowe na bieżni na ergometrze rowerowym • 24-godzinny zapis ekg met. Holtera. • Badania analityczne • Wizyty domowe.

ALKOHOL-NIKOTYNA HIPNOZA Tel. 23-73-53, 21-62-01

GABINY LEKARSKIE DD • Lekarze Klinik Collegium Medicum U.J. • Konsultacje profesorskie • Wizyty domowe Kraków, ul. Krakowska 4, Ip. tel. 21-55-29

KRAKOWSKA 4, Ip, tel. 21-55-29 Okulistka: dr. med. Jolanta Dubiel również soczewki kontaktowe Endokrynologia: dr med. M. Szurkowska leczenie: tarczycy, cukrzycy, otyłości

GABINET NEUROLOGII tel. 37-07-33

GABINET CHIRURGII PŁASTYCZNEJ Kraków, ul. Mazowiecka 108 tel. 33-41-65 czynny 14 - 16. OPERUJĄ CZŁONKOWIE POLSKIEGO TOWARZYSTWA CHIRURGII PŁASTYCZNEJ.

LECZENIE NERWIC ul. Lenartowicza 14, tel. 33-12-03 (8-16)

Madalińskiego SPECJALISTYCZNA PRZYCHODNIA UL. MĄDALIŃSKIEGO 10, TEL. 66-66-57 dawną Położniczo-Ginekologiczną SPÓŁDZIELNIA • ginekolog • położniczo-ginekolog dziecięcy • cytologia • cykl cytonormonalny • próby ciążowe • biocenoza pochwy • seksuolog • leczenie nerwicy • internista • EKG • USG • gastroscopia • urolog • neurolog • chirurg ogólny • leczenie nerwicy • konsultacje specjalistyczne dla pacjentów od lat 16-18 w pełnym zakresie • analityka • stacja zastrzykowa Rejestracja od 8.00 do 18.00

GABINET ENDOSKOPII GASTROENTEROLOGICZNEJ. Dr med. W. Uciński, ul. Szewska 4/5 - gastroscopia, kolonoskopia, leczenie, tel. 21-25-20 (9-17)

"HIPOKRATES" - USG, urolog, gastrolog (gastroscopia), internista, laryngolog. Pomorska 10/1. Tel. 33-79-85.

PRÓBY CIĄŻOWE - leczenie nadzerek LASEREM Ul. Pomorska 5a, tel. 23-38-88 Os. Teatraine 16, tel. 44-37-32.

KRIOMED Kraków, ul. Friedleina 8, tel. 33-82-82. • krioterapia - nieoperacyjne leczenie • zylaki kończyn dolnych • hemoroidy (rektoskopia) • zmiany skórne • schorzenia reumatyczne • operacje przepuklin (dorośli, dzieci) • gastroscopia, kolonoskopia • chirurg, chirurg dziecięcy, ginekolog, reumatolog, laryngolog, dermatolog - dorośli, dzieci, internista - EKG.

GABINET GINEKOLOGICZNO-POŁOŻNICZY POŁOŻNICTWO, GINEKOLOGIA, ONKOLOGIA, LASER, KRIOTERAPIA, USG cytologia, próby ciążowe, analityka ul. Długa 30 (10-18) Rej. od godz. 8., tel. 11-15-51, 33-02-58

KARDIODENT ul. Królewska 56/2, tel. 23 44 22 PORADNIA KARDIOLOGICZNA Konsultacje specjalistów kardiologów i kardiologów dziecięcych EKG, EKG wysiłkowy, Holter, echokardiografia u dorosłych i dzieci

SPECJALISTYCZNE CENTRUM DIAGNOSTYCZNO ZABIEGOWE MEDICINA tel. 12-24-59, 12-68-20. • Konsultacje wszystkich specjalistów, dla dorosłych i dzieci • zabiegi chirurgiczne (przepukliny, stulejki, spodziechtwo, wnetrowstwa, kaszaki, esperal, tarczaki i inne) • usuwanie zębów (narkoza) - protezy natichmiasowe • gastroscopia, rektoskopia, kolonoskopia, (narkoza) • RTG (urografia, mammografia i inne) • USG - pełny zakres • testy alergiczne • nieoperacyjne leczenie hemoroidów (mrozenie) • analityka, hormony - pełny zakres • chirurgia plastyczna • mrozenie zmian skórných • szczepienia ochronne • sondy żołądkowe

GABINET CHIRURGII LAPAROSKOPWEJ Waldemar Dukiewicz - specjalista chirurg. Operacje laparoskopowe: pęcherzyka żółciowego, przepuklin. Tel. 11-19-52

KARDIO MEDIC ul. Lubicz 25 tel. 21-04-33 w. 12-10 KONSULTACJE ADIUNKTÓW INSTYTUTU KARDIOLOGII ECHO + DOPPLER, EKG, EKG WYSILKOWE

"GER-MED" S-ka Polsko Niemiecka leczenie żyłaków, "pajączków", hemoroidów, choroby odbytu Rejestracja tel. 33-93-95, Kraków Pleszowska 23 (Biały Prądnik)

GABINET SCHORZEŃ UKŁADU POKARMOWEGO ul. Żuławskiego 14/7 (przy Nowym Kleparzu) Tel. 33-14-75 USG

MULTIMEDICA GABINY SPECJALISTYCZNE ul. CZYSTA 8, tel. 33-45-62 czynne 14.00 - 19.00 WIZYTY DOMOWE PEDIATRY rejestracja 14.00 - 17.00 EKG, USG, EEG

SPECJALISTYCZNA PORADNIA abcMED MED KONSULTACJE: • ALERGOLOGICZNE (testy skórne, podczulanie) • PULMONOLOGICZNE (badania spirometryczne) • LARYNGOLOGICZNE (badanie słuchu, dobór aparatów słuchowych) • PEDIATRYCZNE OFERUJEMY: • środki dla alergików • bezpłatne dopasowanie aparatów słuchowych SIEMENS • indywidualne wkładki uszne Ustalenie terminów wizyt od poniedziałku do piątku w godz. 10.00 - 18.00 Kraków, ul. J. Lea 114, tel. 37-63-70

PRACOWNIA ANALITYCZNA 2 34-17-84 Krowdęskich Zuchów 23/31 6:00-9:30 Każda sobota 8:00-9:30 Wyniki w tym samym dniu, także wizyty domowe

GABINET OKULISTYCZNY soczewki kontaktowe, tel. 55-76-98.

GABINET OKULISTYCZNY Lubicz 25, pok. 14, tel. 21-04-33, wew. 12-09 czynny od pon. do piąt. od 15 do 18, SOCZEWKI KONTAKTOWE.

WKOPTYK WIESEŁAW KOCZOROWSKI Masz problemy z widzeniem! Potrzebujesz porady okulisty! Nasz adres: os. Niepodległości 3 tel. 43-66-66 pon.-pt 9.00 - 19.00, soboty 9.00 - 14.00 W NOWO WYPOSAŻONYM GABINECIE Badanie wzroku, dobieranie okularów, nowoczesny komputer OKULARY LORNETKOWE. realizacja RECEPT WYDZIAŁU ZDROWIA Podjmujesz decyzję SPRAWDŹ NAS NAJKORZYSTNIEJ!!!

REHABILITACJA - FIZYKOTERAPIA ul. Chrobrego 13, tel. 11-16-97 (po 18) pn. - pt. 9 - 16; mgr Andrzej Wąz

RENTGEN Krzysztof Wyrobek, specj. radiolog Kraków, Smoleńsk 25a, tel. 22-00-63 Wszystkie badania radiologiczne. USG, bad RTG, metodyki przew. pokarmowego (żołądka, wiewy, trąnzty, defekografia) Badania dorosłych i dzieci.

PORADNIA GASTROENTEROLOGICZNA endosono Kraków, ul. Lubomirskiego 7 (obok PKW) rejestracja 9.00-18.00 21-63-63. • gastroscopia • rektoskopia • sigmoidoskopia • kolonoskopia • chirurgia ogólna • USG • leczenie, porady • sonda żołądka i dwunastnicy. Przygotowanie do zabiegów operacyjnych. Laryngolog, chirurg-ortopeda, internista, okulista.

CENTRUM MEDYCZNE CERMED ul. Barska 12 (Debniki) tel. 66-50-62 • gabinety specjalistyczne (pediatra, internista, okulista, endokrynolog - tarczycy, cukrzyca, laryngolog, dermatolog, reumatolog, neurolog, ginekolog, psychiatra, gastrolog, ortopeda • zabiegi chirurgiczne, ortopedyczne, naczyniowe (zylaki), plastyczne, ginekologiczne, urologiczne • leczenie chorób odbytu (rektoskopia) • leczenie alkoholizmu • leczenie zęza • analityka - pełny zakres. • wizyty domowe 11-13-78 • gimnastyka odchudzająca, solarium, siłownia, masaże, tel. 21-50-85.

GABINET APARATY SŁUCHOWE wewnątrzuszne, zauszne, okularowe, pudełkowe • dobór, serwis, akcesoria • indywidualne wkładki uszne • konsultacje laryngologiczne 30-812 K-ów, ul. Bieżanowska 66A tel./fax (012) 55-05-98, 25-65-41 ZADZWON - USTAL TERMIN Godz. przyjęć: 9-19 (pon.-pt.)

MEDYCZNE CENTRUM SOPHIA Rynek Gł. 34, tel. 21-70-21, 21-95-83 ul. Gazowa 17, tel. 56-33-66 PEŁNY ZAKRES USŁUG MEDYCZNYCH • USG, gastroscopia, rektoskopia, EKG • PORADY WSZYSTKICH SPECJALISTÓW min. profesorów, docentów i ordynatorów • ZABIEGI OPERACYJNE U DZIECI (przepukliny, stulejki, wnetrowstwo, spodziechtwo) I DOROSŁYCH (guzki, tarczaki, zrnarnia) • CENTRUM ONKOLOGICZNE I SCHORZEŃ SUTKA (konsultacje, diagnostyka, operacje) • CENTRUM OKULISTYCZNE (szkła, kontaktowe) BADANIA ANALITYCZNE - WIZYTY DOMOWE

SKOL MED ORDYNATORZY KRAKOWSKICH SZPITALI 11-88-03 pn.-piątek w godz. 11-19.

SPECJALISTYCZNA PORADNIA LEKARSKA 22-64-53, Grodzka 26, pn-pt 7-19; sob. 9-15 • KARDIOLOG • EKG • INTERNIŚCI • GASTROLOG • ALERGOLOG • REUMATOLOG • LARYNGOLOG • NEUROLOG • DERMATOLOG • PSYCHIATRA • ORTOPEDA • SEKSUOLOG • ONKOLOG • WIZYTY DOMOWE

USG NARZĄDY JAMY BRZUSZNEJ • GINEKOLOGICZNO-POŁOŻNICZE • SERCA - ECHOKARDIOGRAFIA

OSON LASER MED ul. Pawła 9, tel. 24-36-15, godz. 10-19. • DERMATOLOGIA • KOSMETYKA LECZNICZA • OZONOTERAPIA • LASEROTERAPIA • ORTOPEDA • REUMATOLOG • CHIRURG NACZYNIOWY • KARDIOLOG • UROLOG • EKG • EEG • USG • HOLTER • ECHO • PSYCHIATRA • AKUPUNKTURA

SPECJALISTYCZNY GABINET DIAGNOSTYKI GINEKOLOGICZNO-POŁOŻNICZEJ lek. med. Kazimierz Karolewski ul. Komorowskiego 83, tel./fax 67-07-01 GINEKOLOG-POŁOŻNICZKA, ONKOLOG KONSULTACJE CHIRURGICZNE

USG Kraków, ul. Dunajewskiego 6 tel. 22-44-41 • pełny zakres badań dorosłych i dzieci • rejestracja godz. 9.00 - 19.00

USG Jamy brzusznej, ginekologia - położnictwo, tarczycy, gruczoły piersiowe Ul. Długa 30, tel. 33-02-58 (10-18) oprócz sobót. KRÓTKIE TERMINY

GABINET LEKARSKI DIAGNOSTYKI ULTRASONOGRAFICZNEJ Kraków, ul. Szewska 27 (Przych. Rej.) • pełny zakres badań dorosłych i dzieci, • bad. stłoków, tarczycy oraz biopsje (BACC), • ginekologia i położnictwo • echokardiografia rejestracja godz. 8:00-19:00, tel. 67 69 66

"PRELUX" - USG bioder + profilaktyka ORTOPEDIA • dorośli i dzieci

STOMATOLOGIA AMPRODENT Naprawa, podścielanie protez, protezy nielamiwe tel. 66-15-68

CENTRUM STOMATOLOGII VADENT Leczenie, protezowanie, porcelana, kosmetyczne rekonstrukcje złamanych zębów, zabiegi w znieczuleniu. Nowoczesne leczenie laserem. Ul. Szlak 53 (15 - 19). Tel. 23-31-92

EXPROM - superkieszonowa naprawa i wykonywanie protez zębów, mikroprotez, dostawa zębów do protez. ul. Kurasia 26, tel. 66-01-18. Pon.-niedziela 8 - 20 Wysoka jakość, promocyjne ceny!

MEDICINA usuwanie zębów i korzeni zębów w narkozie, protezy natichmiasowe, leczenie zmian zapalnych laserem Al. Pokoku 3, 12-68-20, 12-24-59

DENTA-med - stomatologia, protetyka, ortodoncja - rentgen - ultradźwięki - laser. Ul. Augustiańska 13, tel. 56-56-44, Pn.-pt. 10-20; sob. 10-14.

DeNTAL POLSKO-AMERYKAŃSKA KLINIKA STOMATOLOGICZNA - profilaktyka i kosmetyka stomatologiczna - specjalistyczne leczenie zachowawcze - chirurgia stomatologiczna - uzupełnianie protetyczne (gwarancja) BEZBOLESNOŚĆ ZNIECZULENIA NARKOZY • ul. Sienna 14, tel. (12) 21-90-25 pn.-pt. 9-20, sob. 9-14 specjalistyczne gabinety dziecięce, ortodoncja Pl. Szepepański 3, Ilp., 21-75-11

EuroDent CENTRUM DENTYSTYKI IMPLANTY, LASER RENTGEN, NARKOZA Pl. Biskupi 18, pn.-pt. 8-20, sob. 10-16 tel. 34-58-93, 34-24-09

Informujemy pacjentów, że prof. dr hab. med. ZOFIA KNYCHALSKA-KARWAN prowadzi w Centrum Dentystyki EURODENT KONSULTACJE Z ZAKRESU: • chorób przyzębia • chorób błony śluzowej jamy ustnej • leczenia zachowawczego dorosłych i dzieci Pon. 12.00 - 14.00. Tel. 34-58-93

STOMATOLOGIA DZIECIĘCA CENTRUM STOMATOLOGII DZIECIĘCIEJ JUNIORDENT Kraków, Pl. Matejki 8, Ilp., tel. 22-78-51 pon.-pt. 9-19, sob. 9-14

GABINET STOMATOLOGICZNY - niskie ceny, gwarancja na wykonane usługi. Zabiegi w narkozie. Al. Słowackiego 17A, tel. 33-50-96, 33-54-33, poniedziałek - piątek 10 - 18.

GABINET CHIRURGII STOMATOLOGICZNEJ Kazimiera i Marek Witkowsy Kraków, ul. Królów Jadwigi 247A 25-33-69 • USUWANIE ZĘBÓW • LECZENIE • PROTEZY NATYCHMIASOWE (zabiegi w narkozie)

KRAK-DENTAL polsko-niemieckie Laboratorium Techniki Dentystycznej Usługi dla gabinetów stomatologicznych

GABINET STOMATOLOGICZNY - specjalistyczne leczenie zachowawcze - bezbolesne usuwanie zębów - protezy, korony, mosty, rekonstrukcje ul. Rakowicka 1 (róg Lubicz i Rakowickiej) tel. 21-08-66

PROTEZY wykonanie ul. Wadowicka 3 naprawy tel. 66 85 87, 66 25 22 wew. 241 TANIO, SZYBKO, SOLIDNIE!

"ROMA" - Stomatologia - Protetyka, ul. Grzegorzeczka 17 tel. 22-73-76, czynne 14-19 Stomatologia zachowawcza • protetyka • chirurgia • ortodoncja Ratalne płatności.

PROTETYKA Kraków, ul. Krakowska 6 tel. 22-39-24

DENT AMERICA Polsko-Amerykańska Klinika Stomatologiczna pl. Szepepański 3, tel. 21-89-48 pn. - pt. 9-20, sob. 9-14, niedziela 9-14 - leczenie zachowawcze - specjalistyczne leczenie chorób przyzębia - laser - stomatologiczne zabiegi chirurgiczne w znieczuleniu miejscowym i ogólnym - wszczyepy stomatologiczne - implanty - leczenie protetyczne - zabiegi higieniczne, profilaktyczne - zdejmowanie kamienia, wybielenie - RTG panoramiczny i zębowy: Najwyższa jakość przy najmniejszej dawce promieni BEZBOLESNOŚĆ! WE SPEAK ENGLISH

STOMATOLOGIA - leczenie, usuwanie zębów (narkoza), protezy natichmiasowe ul. Telegi 8/216, wt.-czw. 16-18) tel. 21-49-55

RENTGEN ZĘBÓW Pl. Matejki 8, Ilp. Zdjęcia punktowe, panoramiczne - EXPRESS. Tel. 22-78-51, pon.-pt. 9-19, sob. 9-14

RENTGEN STOMATOLOGICZNY - zdjęcia: panoramiczne, punktowe, ul. Królewska 6 (od 9.00).

"DENTYSTYKA" Pełny zakres usług stomatologicznych pn - pt: 8 - 19, sob. 9 - 14 ul. Kielecka 7a tel. 11-96-13, 11-95-44 ul. Szewska 12, tel. 22-37-19 os. Kalinowe 4, tel. 46-11-97 pn - pt. 8 - 19 ul. Mazowiecka 88, tel. 33-05-09 ul. Spółdzielców 3, tel. 55-43-11 Myślenice, ul. Słowackiego 21, tel. 0-115, 203-02 Gwarancja na wykonane usługi Zwolnienia L-4

PolDent Centrum stomatologii Biemackiego 3 (boczna Kazimierza Wlk.), tel. 33-44-42 - bezbolesne zabiegi w znieczuleniu miejscowym i narkozie - stomatologia dziecięca - leczenie protetyczne - stomatologia zachowawcza - profilaktyka próchnicy - lakierowanie - protezy natichmiasowe - najnowsze wypełnienia chemo i światłoutwardzalne - bezbolesne usuwanie kamienia nazębnego ultradźwiękami - rekonstrukcja złamanych zębów - wkłady koronowo-korzeniowe

SE-Studio Stomatologii Estetycznej dr n. med. Barbara Książkiewicz-Jankó Specj. II° z protetyki stomat. • Specjalistyczne leczenie zachowawcze, protetyczne • Leczenie chorób przyzębia • Estetyczne unieruchamianie zębów. • Najnowocześniejsze urządzenia do zdejmowania kamienia Tel. 33-79-72, ul. Batozowa 6/2 Rej. Pon.-Pt. 9:00-16:00-18:00

STOMATOLOGIA PROTETYKA Pełny zakres usług stomatologiczno-protetycznych, protezy nielamiwe z gwarancją. Ul. Daszyńskiego 11/2, tel. 21-15-85 (10-18)

Stomatologia Protetyka Niskie ceny. Czynny codziennie tel. 44-29-70 (9-12, 16-19) os. Zgody 7/35 (Świat Dziecka)

"WIEMAR-DENT" Specjalistyczne Laboratorium Ceramiki i Protetyki Dentystycznej WYKONUJE: Usługi dla gabinetów stomatologicznych w pełnym zakresie nowoczesnej techniki dentystycznej GABINET STOMATOLOGICZNY Pełny zakres usług • Czynny: pn.-pt. 9-19, sob. 10-19 Kraków, ul. Stachiewicza 3 (Azory), tel. 37-14-41

Usuwanie zębów w znieczuleniu miejscowym i ogólnym Wykonywane protez natichmiasowych. 33-82-82 Friedleina 8

CHIRURG STOMATOLOG Jan Malinka specjalista-anestezjolog Adam Różycki, lekarz stomatolog Lidia Malinka - pełne leczenie, narkoza, protezy natichmiasowe - worki, piątki 16 - 18, tel. 33-06-81, ul. Długa 60.

GABINET STOMATOLOGICZNY ul. Józefów 3/10, tel. 34-43-00. Bezbolesne leczenie, porcelana, protezy żaluzaszkowe, usuwanie kamienia ultradźwiękami, implanty.

"LIBRODENT" - 8.00 - 20.00. Stomatologia, protetyka, ortodoncja, chirurgia, rentgen na poczekaniu, laser. ul. Librowszczyzna 3, tel. 21-09-62.

"PROMED" Stomatologzy specjaliści. Ul. Na Błonie 3B/34, tel. 37-76-24. Bezpłatne porady.

PROTEZY ZĘBOWE w domu pacjenta. „ADH-dent”, tel. 34-48-27

STOMATOLOGIA - leczenie, usuwanie zębów (narkoza), protezy natichmiasowe ul. Telegi 8/216, wt.-czw. 16-18) tel. 21-49-55

RENTGEN ZĘBÓW Pl. Matejki 8, Ilp. Zdjęcia punktowe, panoramiczne - EXPRESS. Tel. 22-78-51, pon.-pt. 9-19, sob. 9-14

RENTGEN STOMATOLOGICZNY - zdjęcia: panoramiczne, punktowe, ul. Królewska 6 (od 9.00).

RENTGEN ZĘBÓW panoramiczny, punktowy św. Gertrudy 8, godz. 8-19, sobota 9-14, tel. 21-92-72. Wyniki natichmias. Najniższe ceny.

„Odszedł tak szybko Kochany
Bóg Cię powołał do swojej Rodziny
Dla Ciebie miłość, radość i kwiaty
A dla nas smutek, żal i łzy...”

Z głębokim żalem i smutkiem zawiadamiamy, że w dniu 21 stycznia 1995 r., po długiej i ciężkiej chorobie, opatrzony św. Sakramentami, zmarł najukochańszy Mąż i Tatus

ś. t. p.

mgr WITOLD PACHOŃSKI

RADCA PRAWNY

Nabożeństwo żałobne przy Zmarłym odprawione zostanie w piątek 27 stycznia o godz. 12.20 w kaplicy na cmentarzu Rakowickim, po czym nastąpi odprowadzenie Zmarłego do miejsca wiecznego spoczynku.

Pogrzeźni w bólu i smutku

ZONA I SYN

Prosimy o nieskładanie kondolencji.

Składam serdeczne podziękowanie tym wszystkim, którzy przez cały czas długiej i ciężkiej choroby mojego ukochanego Meża

ś. t. p.

mgr. WITOLDA PACHOŃSKIEGO

był do końca z nami niosąc bezgraniczną, ofiarną pomoc i w chwilach największego cierpienia okazując dobro ludzkiego serca. Dziękuję przede wszystkim:

dr. med. Andrzejowi Kosiniakowi-Kamyszowi,
prof. dr. med. Zbigniewowi Relidze,
dr. med. Januszowi Maciejewiczowi,
lek. med. Markowi Kuli,
lek. med. Stanisławowi Grodeckiemu,
lek. med. Tomaszowi Żółkosiovi

oraz całemu Zespołowi Lekarzy i Pielęgniarek Oddziału Kardiologii Szpitala Specjalistycznego im. J. Dietla w Krakowie oraz Kliniki Kardiologii w Zabrze, Przewiełnym Księgom: Kancelerzowi Kurii Metropolitarnej ks. dr. Bronisławowi Fidelusowi i ks. dr. Józefowi Nowobilskiemu.

ZONA z SYNEM JERZYM

ś. t. p.

ALEKSANDER ŚWIĄTEK

Harcerz Szarych Szeregów ps. „Budrys”. Żołnierz AK, więzień Gestapo, żołnierz Polskich Sił Zbrojnych na Zachodzie.

Zmarł 20 stycznia 1995 r.

Pogrzeźni odbędzie się w poniedziałek 30 stycznia o godz. 13 na cmentarzu w Batowicach, o czym zawiadamiają pogrzeźni w smutku

ZONA i BRAT z RODZINA

Prosimy o nieskładanie kondolencji.

ś. t. p.

JAN LABAK

Uroczystości pogrzebowe odbędą się w piątek 27 stycznia o godz. 9.30 w kaplicy na cmentarzu w Grębalowie.

RODZINA

Prosimy o nieskładanie kondolencji.

Pogrzeźni w głębokim smutku i żałobie zawiadamiamy, że dnia 22 stycznia 1995 r., po ciężkiej chorobie, opatrzony św. Sakramentami, zasnął w Panu, w wieku lat 65

ś. t. p.

TADEUSZ GORCZYCA

najukochańszy Syn, Tatus, Zięć, Dziadzius, Brat i Teść.

Nabożeństwo żałobne odprawione zostanie przy Zmarłym w czwartek 26 stycznia o godz. 10.30 w kaplicy na cmentarzu w Wieliczce, po czym nastąpi odprowadzenie Zmarłego na miejsce wiecznego spoczynku.

CÓRKA z RODZINA

Prosimy o nieskładanie kondolencji.

Z głębokim żalem zawiadamiamy, że dn. 22 stycznia 1995 roku po długiej i ciężkiej chorobie, przeżywszy lat 65, zmarł nasz serdeczny Kolega i Przyjaciel

ś. t. p.

inż. TADEUSZ GORCZYCA

Zmarły był długoletnim pracownikiem Inspektoratu Dozoru Technicznego w Krakowie — starszym specjalistą ds. urządzeń ciśnieniowych, szanowanym i cenionym pracownikiem, uhonorowanym wieloma odznaczeniami państwowymi i resortowymi.

Uroczystości żałobne odbędą się na cmentarzu parafialnym w Wieliczce w czwartek dn. 26.01.1995 r. o godz. 10.30.

Kierownictwo Urzędu Dozoru Technicznego
oraz Koleżanki i Koledzy
Inspektoratu w Krakowie

ś. t. p.

prof. zwyczaj. dr hab. ANDRZEJ MARYAŃSKI

Pracownik Wyższej Szkoły Pedagogicznej w Krakowie,
przeżywszy 1. 70 zmarł dnia 22.01.1995 r.

Wyprowadzenie Zmarłego z kaplicy na cmentarzu Rakowickim na miejsce wiecznego spoczynku nastąpi w piątek dn. 27.01.95 r. o godz. 14.20 o czym zawiadamiają pogrzeźni w głębokim smutku

ZONA, SYN, SYNOWA, WNUKI I RODZINA

Prosimy o nieskładanie kondolencji.

Z głębokim żalem zawiadamiamy, że w dniu 22 stycznia 1995 roku zmarł wielce przez nas ceniony i szanowany

ś. t. p.

prof. dr hab. ANDRZEJ MARYAŃSKI

był Kierownik Zakładu Geografii Ekonomicznej i długoletni wykładowca Wyższej Szkoły Ekonomicznej i Akademii Ekonomicznej w Krakowie.

Rektor i Senat
Akademii Ekonomicznej w Krakowie

Z głębokim żalem i smutkiem zawiadamiamy, że w dniu 22 I 1995 r. zmarł

prof. zw. dr hab. ANDRZEJ MARYAŃSKI

emerytowany profesor naszej uczelni, były Kierownik Katedry Geografii Regionalnej w Wyższej Szkole Pedagogicznej, Kierownik Katedry Geografii Ekonomicznej w Krakowie i w Uniwersytecie Śląskim w Katowicach, były Prodziekan Wydziału Geograficzno-Biologicznego WSP, członek Senatu Uczelni, wykładowca Centrum Badań Wschodnich w Uniwersytecie Warszawskim, członek Komisji Nauk Geograficznych PAN Oddział Kraków, członek Polskiego Towarzystwa Geograficznego. Wielokrotnie uhonorowany odznaczeniami państwowymi i resortowymi. Pozostanie na zawsze w naszej pamięci jako Człowiek skromny, pracowity, o ogromnej życzliwości dla kolegów i studentów. Bardzo zasłużony dla polskiej geografii

Pogrzeźni odbędzie się w piątek 27 stycznia o godz. 14.20 na cmentarzu Rakowickim.

Dyrekcja, pracownicy i studenci
Instytutu Geografii WSP Kraków

Z głębokim żalem zawiadamiamy, że dnia 21 stycznia 1995 r., opatrzony św. Sakramentami, zmarł

ś. t. p.

doc. dr hab. med. MICHAŁ JUSZCZYŃSKI

urodzony w 1916 r. w Wilnie, Najdroższy Mąż, Ojciec i Dziadek. Był Ordynator Oddziału Torako-Kardiologii Szpitala im. dr. Anki w Krakowie.

Żołnierz Września, Porucznik AK, ps. „Janusz”, uczestnik Powstania Wileńskiego, członek wioślarskiej reprezentacji olimpijskiej w 1939 r., Kawaler Orderu Virtuti Militari, odznaczony Medalem „Za udział w Wojnie Obronnej 1939”, Krzyżem Polonii Restituta, Krzyżem Partyzanckim, Krzyżem Oficerskim Orderu Odrodzenia Polski oraz innymi odznaczeniami.

Msza święta żałobna przy Zmarłym odprawiona zostanie w piątek 27 stycznia o godz. 10.20 w kaplicy na cmentarzu Rakowickim, po czym nastąpi odprowadzenie Zmarłego do grobowca rodzinnego.

Pogrzeźni w smutku

ZONA, CÓRKA, ZIĘĆ, WNUCZKI I RODZINA

Prosimy o nieskładanie kondolencji.

Z głębokim żalem zawiadamiamy, że zmarła nasza była, długoletnia, zasłużona dla przedsiębiorstwa, ceniona Główna Księgowa

ANNA NIJAKI

wzorowy pracownik, serdeczna i życzliwa Koleżanka. Pogrzeźni odbędzie się w dniu 26.01.1995 r. o godz. 13.45 na cmentarzu w Batowicach.

Dyrekcja,
Koleżanki i Koledzy
z Krakowskich Zakładów
Wyrobów Papierowych

ś. t. p.

MIECZYŚLAW SKALSKI

MISTRZ KAMIENIARSKI

Najukochańszy Mąż, Ojciec, Dziadzius i Brat, przeżywszy 1. 84, opatrzony św. Sakramentami, zmarł 22.01.95 r.

Nabożeństwo żałobne przy Zmarłym odprawione zostanie w czwartek dn. 26.01.95 r. o godz. 13.15 w kaplicy na cmentarzu w Grębalowie, po czym nastąpi odprowadzenie Zmarłego na miejsce wiecznego spoczynku, o czym zawiadamiają pogrzeźni w głębokim smutku

ZONA, CÓRKI, SYN, SYNOWA, ZIĘĆ, WNUKI
I RODZINA

Z głębokim żalem zawiadamiamy, że 20 stycznia 1995 r. zmarł

ś. t. p.

dr TOMASZ KOZŁOWSKI

Tomasz Kozłowski był bardzo ceniony i szanowany za swoje zaangażowanie oraz ludzką życzliwość dla innych. Takie pozostanie w naszej pamięci.

Dyrekcja i Pracownicy
Szkoły Przedsiębiorczości i Zarządzania
Akademii Ekonomicznej w Krakowie

„...śmierć jest bezsilną wobec
Kochania, które idzie za p...”

Z głębokim żalem zawiadamiamy, że 20 stycznia 1995 r. zmarła

ś. t. p.

mgr MARIA BODURA

wieloletnia Nauczycielka Technikum Zawodowego dla Niepełnosprawnych w Krakowie, odznaczona Złotym Krzyżem Zasługi, Medalem Komisji Edukacji Narodowej, Odznakami PZG i Przyjaciel Dziecka.

Odeszła Nasza Rysia, wspaniała i życzliwa Koleżanka, Wychowawca wielu pokoleń dzieci niepełnosprawnych.

Rysiu będziemy o Tobie pamiętać, wspominać Twój uśmiech pomimo długotrwałego cierpienia.

Dyrekcja, Koleżanki i Koledzy,
młodzież niesłysząca
Ośrodka Szkolno-Wychowawczego dla Niepełnosprawnych
w Krakowie

Z głębokim żalem zawiadamiamy, że w dniu 20.01.1995 r. zmarła

ś. t. p.

KAZIMIERA MAKOWSKA

długoletni, wzorowy pracownik Poładni Kardiologicznej Centralnej Przychodni Specjalistycznej Przemysłowego Zespołu Opieki Zdrowotnej „Nowa Huta”.

W Zmarłej tracimy wspaniałą Koleżankę, wzór pracowitości. Człowieka prawego, życzliwego i wielkiego serca.

Pogrzeźni odbędzie się w dniu 26.01.1995 r. o godzinie 12.30 na cmentarzu w Grębalowie.

Rodzina składa wyrazy głębokiego współczucia.

Dyrekcja i Pracownicy
Przemysłowego Zespołu Opieki Zdrowotnej
„Nowa Huta”

Z ogromnym żalem i smutkiem żegnamy Założyciela i Prezesa Fundacji im. E. Michałowskiego na rzecz Kliniki Urologii, Wspaniałego Lekarza i Organizatora

doc. dr hab. med. ANDRZEJA BUGAJSKIEGO

Rada i Zarząd Fundacji

Z głębokim żalem żegnamy naszego Kolegę, wieloletniego Redaktora Naczelnego kwartalnika „Urologia Polska” członka Zarządu Głównego Polskiego Towarzystwa Urologicznego

doc. dr hab. med. ANDRZEJA BUGAJSKIEGO

UROLOGA

Zarząd Główny
Polskiego Towarzystwa Urologicznego
w Warszawie

Z głębokim żalem zawiadamiamy, że w dniu 19 stycznia 1995 r. zmarł nagle

doc. dr hab. med. ANDRZEJ BUGAJSKI

Kierownik Katedry i Kliniki Urologii CM UJ w Krakowie,
Prezes Oddziału Krakowskiego
Polskiego Towarzystwa Urologicznego.

Zarząd Oddziału Krakowskiego
Polskiego Towarzystwa Urologicznego
w Krakowie

Dr ANNIE JUSZCZYŃSKIEJ

wyrazy najgłębszego współczucia z powodu śmierci MEŻA składają

Koledzy
z Wojewódzkiej Przychodni Stomatologicznej w Krakowie

PANI MAGISTER FARMACJI

KRYSTYNIĘ JARACZ

wyrazy głębokiego współczucia i żalu z powodu śmierci Meża MARIANA składają

Koleżanki i Koledzy
z Apteki „Pod Aniołem” w Krakowie

PANI

mgr IRENIE WIŚNIEWOLSKIEJ

serdeczne wyrazy współczucia z powodu śmierci OJCA składają

Kierownictwo
oraz Koleżanki i Koledzy
z Urzędu Skarbowego Kraków-Nowa Huta

 **BEZZGOTÓWKOWE USŁUGI POGRZEBOWE**
w ramach zasiłków ZUS
realizują
ZAKŁADY POGRZEBOWE Przedsiębiorstwa
Usług Komunalnych sp. z o.o.
czynna codziennie w godz. 7-16; soboty i święta:
ul. Rakowicka 41; godz. 8-14, tel. 11-47-76
DYŻUR CAŁODOBOWY — przewozy z mieszkań — tel. 11-45-02,
11-45-04, ul. Reduty 1.

Telefony i adresy Zakładów
codziennie w Informatorze
Krakowskim. Usługi pogrzebowe

Zakłady Pogrzebowe przyjmują
nekrologi do druku w Dzienniku
Polskim

Zakład Usług Pogrzebowych

“Lilia” s.c.

Kraków, ul. Św. Łazarza 19

Poleca kompleksową obsługę pogrzebów

Zakład czynny od godz. 7 do 16, tel. 21-24-80
Dyżur całodobowy (przewozy z mieszkań), tel. 37-88-76

REKLAMY • OGŁOSZENIA • REKLAMY • OGŁOSZENIA • REKLAMY • OGŁOSZENIA

PRACA

A. Agencja zatrudni panie 67-11-53.
5805

„ANATOL- POLSKA” zatrudni specjalistę d/s marketingu z biegłą znajomością technicznego angielskiego w branży mechaniczno- narzędziowej, tel. 23-51-40. Ul. Romanowicza 2, D-7321 6828

AKWIZYTORÓW oświetlenia oraz systemów dyblowania (kołków rozporowych)-zatrudnie. Możliwa praca na etat 012/12-14-99. 6126

ASYSTENTKI menagera znające obsługę komputera, księgowość, język angielski poszukują pracy. "Peter Pan". 22-60-95. a-31V/1 6872

ATRAKCYJNA praca dla każdego 11-42-46. 6827

AGENCJA zatrudni panie, 22-49-87.
53495

AGENCJA ochrony przyjmie do pracy, 22-14-95. 53791

40-LETNIA rencistka, wykształcenie średnie podejmie pracę, 55-73-94 po 14.00. 54278

BIELSKA firma zatrudni: handlowców- informatyków, akwizytorów reklam, tel. (0-30)282-71, wewn. 1250, 38 6873

DAM pracę, dobrze zapłać - warunek samochód. Tel. (018) 41-43-29. Poszukujemy osób z województwa nowosądeckiego. 218/95/NS

ELEKTRYKA z uprawnieniami zatrudni firmę budowlaną 67-08-97. 6851

FAJNA praca. 67-33-38. R- 6875

FIRMA z udziałem kapitału zagranicznego- zatrudni 14 osób, 11-63-60. 6132

FIRMA handlowa zatrudni księgowego od zaraz. 21-88-45, 166/ML/95 6184

FIRMA poligraficzno- reklamowa (druk i projektowanie folderów, opakowań, etykiet) poszukuje akwizytorów. Oferty 53843 Kraków, Wiślna 2. 53843

FIRMA handlowa przyjmie 17 osób. Wymagany wiek do 35 lat. 22-25-08.54190

GAZETA Super Express zatrudni dynamiczne i operatywne osoby w charakterze akwizytorów ogłoszeń i reklam. Proponujemy wysoką prowizję! Zgłoszenia codziennie w godz. 11.00-13.00 w Biurze Ogłoszeń i Reklam, Kraków, al. Słowackiego 48, lipięto. 4587

HURTOWNIA kosmetyków zatrudni przedstawicieli handlowych. Oferujemy stałą pensję + prowizja od obrotu. Oferty D-7205 "Domena" Kraków, Józefińska 11, D-7205 6882

KIEROWNIKA apteki, mgr i techników farmacji zatrudni. Wiadomość: tel. grzechnościowy 34-24-56 (9.00-11.00) 53767

Firma Handlowa

zatrudni sprzedawców z dobrą znajomością obsługi komputera.

Wyczerpujące oferty kierować dla nr C-051/V COMBEX, os. Handlowe 9. C-051/V

KOLPORTAŻ, 12-85-42. 53819

KSIEGOWA z dużym doświadczeniem, ze znajomością komputera do prowadzenia pełnej księgowości w spółce cywilnej, 33-93-99 wew. 27, 47-35-09 po 20-tej, 54244

MERCEDES 2t, blaszak- poszukuje pracy. 49-94-50. 6851

MŁODA, inteligentną i solidną do pracy w biurze handlowym. Oferty (C.V. i list motywacyjny) prosimy składać na nr oferty K-107 Kraków, Wiślna 2. 6185

NIE wyjeżdżając 1000 DM. 33-97-17. 5962

Poważna firma zatrudni

- księgową,
- kierowcę mechanika,
- grafika komputerowego,
- specjalistę d/s komputerów.

Oferty nr 6153, Kraków, Wiślna 2.

SG-6153

Przedsiębiorstwo Handlowe działające w branży hurtowej zatrudni inteligentne i solidne osoby na stanowiska handlowców. Wymagania: młody wiek, dyspozycyjność, operatywność. Oferty (C.V. i list motywacyjny) prosimy składać na nr oferty k-108, Kraków, Wiślna 2.

OPERATYWNA osobę zatrudni Pośrednictwo. 36-69-71. 5736

PANIE do pracy w szwalni przyjmie. Niepolimice, tel. 81-19-02 (10.00-14.00) 5945

PETROINFORM- Optimus zatrudni pracowników do prac programowych i wdrożeń. Wymagana znajomość CLIPPER'a lub ORACLE'a. Tel. 34-35-99 wew.16-57. 6321

PRACOWNIKA z minimum średnim wykształceniem budowlanym i dobrą znajomością j. niemieckiego do prowadzenia robot budowlanych na terenie Niemiec przyjmujemy. Tel. 21-67-12, w godz. 8.00-16.00. 21-67-22. H-070 6339

PODEJMĘ pracę jako pomoc domowa wraz z zamieszkaniem 33-49-70, 17.00-22.00. 54329

POSIADAM Robur 2,5t- oczekuję propozycji. Oferty 54377 Kraków, Wiślna 2. 54377

RECEPCJONISTE/TKĘ z angielskim i niemieckim, bufetową, sprząającą i pomoc kuchenną zatrudni hotel "Demel" Kraków, Głowackiego 22. M-117. 6876

ZATRUDNIĘ cukiernika, 67-55-51. 54369

ZATRUDNIĘ operatywną/nego/ rencistkę/te/ do pracy na stoisku handlowo-usługowym. Tel. 78-45-59 /8-17/. 6033

ZATRUDNIĘ krojczego tel. 23-61-56. 6082

ZATRUDNIĘ ekspedientki w pawilonie spożywczym, Dywizjonu 303 Pawilon-1 "ZELMER" tel. 47-34-88. 6073

ZATRUDNIĘ masażystki "Solaris". 55-68-20/ 7. D/7274 6199

ZATRUDNIĘ doświadczony szwaczki, krawiectwo ciężkie. stała praca, możliwość zamieszkania. Kraków, Kokosowa 3. 7144 6877

ZATRUDNIĘ panie do gabinetu masażu na korzystnych warunkach. 21-22-79. D-7259 6878

ZNAJOMOŚĆ języka niemieckiego, obsługa komputera- do działu eksportu. Buma-Produkt S.A. Tel. 55-00-43. D-7319 6826

NAUKA

ANGIELSKI. 33-57-79. a-47p 6821

DORADCA ekonomiczny- samodzielny księgowy, kurs w Profesjonalnej Szkole Biznesu. Miodowa 26, tel.22-04-81. 5783

FIZYKA, matematyka. 21-03-59. 53895

FRANCUSKI- dzieci, młodzież, dorosli, przygotowanie do matury. TPFF, Kraków, Tomaszka 1. 21-28-23, (10.00-18.00) 53807

FRANCUZ- lekcje francuskiego. 67-29-52, (17-19). 6873

KURSY komputerowe- "COGITO", 22-64-23. 52610

KURSY księgowości. 22-47-80. 52883

MATEMATYKA, fizyka, chemia, 37-39-99. 53598

MATEMATYKA. 12-11-71. 53875

MATEMATYKA, fizyka zakres dowolny 57-32-51. 53992

MATEMATYKA, fizyka, chemia 37-28-26. 54186

MATEMATYKA 21-58-53. 4592

MATEMATYKA, chemia- 67-07-46, 66-29-37. 6957

NIEMIECKI, szwedzki, 57-81-54. 54262

POLSKI 67-58-85. 52913

POLSKI, 22-49-87. 53494

PŁYWANIE- 76-27-78. 6870

PRZEDSTAWICIEL handlowy, księgowanie od A-Z, komputerowe kursy w Profesjonalnej Szkole Biznesu. Miodowa 26, tel.22-04-81. 5782

PRAWO jazdy podczas ferii, 23-22-61 Starowiślna 1. 5931

SZKOŁA kierowców "Rolminex" A.B.C.É.T. 67-26-84, 43-28-38. D-7086 6879

NIEMIECKI, szwedzki, 57-81-54. 54262

POLSKI. 67-58-85. 52913

POLSKI, 22-49-87. 53494

THE Staiway School kursy języka angielskiego, wszystkie poziomy, kursy intensywne (120 godz.). F.C. Tylko wykwalifikowani Anglicy. Dunajewskiego. 6/400. (012)-22-18-36. 54143



ZIMOWA SZKOŁA KOMPUTEROWA dla dzieci i młodzieży.

tel./fax 21-52-51

KURSY PRAWA JAZDY AUTO PERFEKT Kraków, ul. Filipa 6 34-59-50

PRAWO JAZDY kursowo i eksternistycznie. Wrocławsko 48, tel. 33-49-77. 11 6828

Autoryzowane Centrum Szkoleniowe MICROSOFT: Windows, Word, Excel, Works, Office

DoctorQ - Kraków, Mogińska 43, 11-81-11, 11-96-45 k-40

KURSY KOMPUTEROWE (akceptacja MEN od 1991) - DoctorQ - Kraków, Mogińska 43, 11-81-11, 11-96-45 k-40

Siedmiotygodniowy kurs sekretarek DoctorQ - Kraków, Mogińska 43, 11-81-11, 11-96-45 k-42

NAUKA COFANIA PROESJONALNY PLAC MANEWROWY NAUKI JAZDY (parking obok hali KS HUTNIK) Zapraszamy codz. w godz. 8-20. Informacja: DRIVER, tel. 44-20-54 NAUKA COFANIA

KURSY INSTALACJI SANITARNYCH z tworzywa polipropylenowego z uprawnieniami 2139/ML/95

KSIEGOWOSC KOMPUTEROWA - podstawy oraz dla księgowych obsługa komputerowego systemu Symfonia DoctorQ - Kraków, Mogińska 43, 11-81-11, 11-96-45 k-41

KURSY DLA KOSMETYZEK makijaż profesjonalny, drenaż limfatyczny. KSP OŚWIATA, 56-20-36, 22-79-99 ml 059

KSP OŚWIATA tel. 56-20-36, 22-79-99

zaprasza na KURSY obsługi komputera IBM, kroju i szycia, manicure, pedicure, języków obcych, BHP. ml 2032

„WARIMEX” i ZNP prac. Akademii Ekonomicznej w Krakowie ogłasza zapisy na: 3-miesięczne Studium Księgowości i Zarządzania. kurs dla kandydatów na głównych księgowych. Profesjonalne doradztwo księgowo-prawne. Doradza i stała obsługa konsulting. Kraków, Mazowiecka 25/808. 33-44-55, wewn. 20-14, 20-07. M-162 6972

MATRYMONIALNE TELEFONOSWATKA 11-59-73. 4528

TELENOSWATKA- towarzyska. 44-32-46. C-192 6342

KUPNO AA SKUP RTV. 21-89-09, 21-89-26. 2134/ML 6881

DAWNE meble, malarstwo, srebra, bibeloty przyjmuje Salon Dzieł Sztuki Wiślna 10 tel. 21-94-99. 54011

GALERIA "Antyk" ul. Smoleńsk 22, tel. 22-26-32 kupi obrazy, meble stylowe, srebra, starocię. Wycena i transport bezpłatnie. Pożyczki pod zastaw. 52375

KONTENER w wersji biurowej. (0-90)33-00-51. D-7307 6663

KUPIĘ stół do sitodruku. Tel. 21-88-66. 5989

KUPIĘ używany ręczny telefon komórkowy z numerem. 34-35-60. 6876

KUPIĘ wózek widłowy, używany. Tel. 66-45-22, wewn. 165. D-7315 6825

KUPIMY kontenery 20-gniazdowe na piwo. Tel. 56-24-17 (8.00-16.00) D-7232 6829

KUPIĘ lokal lub działkę pod budowę pawilonu w dobrym punkcie handlowym w Krakowie. Oferty 6153 Kraków, Wiślna 2. SG-6153 6861

KOMPUTERY, audio- video Komis Królewska 65 36-80-55. 53134

MAGIEL kupię 47-71-77 6445

OBRAZY Mehoffera. Ruszczyca, Boznańskiej kupi Salon Antyków, Kraków, Rynek Gł. 11 tel. 21-02-34. 52985

POSZUKAJ milionów w kleszczach!!! Kupię znaczki Chin Ludowych 1960-1970. Tel. 43-05-15. 54111

PAKAMERĘ 67-45-80. 5855

SKUP RTV. Tel. 67-26-28. D-7310 6666

TELEWIZORY kolorowe uszkodzone (oprócz "Rubinów") 56-15-26. 6394

SPRZEDAŻ

126P, 88r, 35mln, 21-30-58 od 18-tej. 6093

AUTOBUS łąz z silnikiem Leylanda. 1984. 86-11-31. M-137. 6343

BULLTERIERY- szczenięta po championach sprzedam. Tel. (0-15)22-15-99. Tam. 277 6862

CHŁODZIARKĘ energooszczędna 350 l, "Max", książeczkę mieszkaniową. 48-63-75. 6949

DZIAŁKĘ 1,6ha Skotniki, 48-89-18 wieczorem. 6318

EKSKLUZYWNY, bardzo trwały zlewozmywak 1,5. komory (beżowy) z krystalitu sprzedam tel. 21-21-17. 54354

ELEKTROARZĘDZIA - superceny. EL-TECH, Limanowskiego 1 56-26-23. 53625

FLIPPERY, płyty gier telewizyjnych. (012)-22-87-03. 54215

GARAŻE blaszaki- 66-58-22. 6390

JAJA świeże z własnej fermi. Cena atrakcyjna. Tel. (0-12)78-23-92, (0-115)310-98. D-7298. 6344

KIOSK, 55-77-83. 53216

KIOSK, os. Prądnik Biały 16m2, tel. 12-40-33 w.261. 6872

KOSMETYKI tanio, hurtownia Mat s.c. Vetulaniego 1a, Kraków. 34-43-22 w. 328 (8.00-16.00) 5435

KOMBAJN zbożowy, prasy do słomy, kombajny ziemniaczane, przyrządy zbierające. (0-12)86-17-77. 6161

KOMPLET maszyn do produkcji płytek lastriko sprzedam, tel. (0-12)25-85-21. 759B 6853

KURY nioski tanio sprzedam. Nieznawo- wice, tel. Niegowic 117. D-7299 6346

ŁAŃCUSZKARKĘ jubilerską- sprzedam. (0-12)-44-88-52. 6038

MATERACE ortopedyczne. Topolowa 6. C-209 6641

MASZYNY i urządzenia Karchera, ceny konkurencyjne. tel. 37-66-35. 53313

NARZĘDZIA instalacyjno- sanitarne używane. 25-21-95. 54356

NOTEBOOK Hundai 386SL/25 drukarka przenośna Star Jet, komplet. Tel. 090332927. 6822

OBORNIK koński 44-60-16 wieczorem. 5838

OKAZJA! Lady chłodnicze od 2.500.000, kralajnice od 6.000.000, zamrażarki od 2.000.000, wagi elektroniczne od 3.000.000, kasy pancerne od 1.500.000 bema, frytkownicy, regały chłodnicze i inne wyposażenia gastronomiczno sklepowe. Skup sprzedaż, komis. Sprzedaż ratalna. Składowa 2, (9-17), 21-64-02. 6070

OLEJE silnikowe zagraniczne, polskich rafinerii, filtry, autokosmetyki, hurtownia konkurencyjna, Rydla 29, 37-86-87, 5157

OVERLOCKI- 47-79-76. 4625

OWCZARKI niemieckie rodowodowe, 34-50-41. 5874

PARKIET- szeroki wybór, 12-40-33 wew. 473. 52899

PIEC gazowy CO. 67-14-08. 54229

PINCZERKI miniaturowe 22-88-45, 54364

SPRZEDAŻ BAR BISTRO, 34-00-11, od 9-17. 1223

PŁYTY betonowe na plac, drogę z transportem (012)48-08-22. 6117

POMPA trójfazowa „Grudziądz” + hydrofor 200 l (0-197)253-28-t-34 6823

PORTFELIKI 7 rodzajów. Kraków 11-67-49. g-3520 6864

PUSTAKI 67-45-80. 5853

ROTTWEILLERY tel.221-201. 6513

ROTTWEILLERY (0-12)34-15-72. 54181

SPRZEDAM garaż blaszak okolice Tomexu tel. 43-40-94. 54293

SPRZEDAM instrument elektroniczny (syntezator) Casio CT700. Oferty 54305 Kraków, Wiślna 2. 54305

STOŁY bilardowe. 76-39-52. 51172

SUCHE foszty "50" oraz okna "Fakro" sprzedam. 11-57-14. 54336

SIERRA 2.3 D, XI.85, 89.000.000. 43-00-70. C-209 6637

SPRZEDAM kiosk- plac targowy Balicka. Oferty: 6634. Kraków, Wiślna 2. 6634

SPRZEDAŻ- komis RTV, Tel. 67-26-28. D-7308 6665

SPRZEDAM pełne wyposażenie zakładu jubilerskiego. Możliwość najmu lokalu w bardzo dobrym punkcie. Tel. grzeccz. 49-19-42. 6820

SPRZEDAM sledzenia- Ford Transit, 012/48-57-22, po godz. 12.00. 6948

STÓŁ bilardowy "6" żetonowy oddam w dzierżawę, sprzedam Karambol "6"-kamienna płyta. 47-25-90, wieczorem, C-208 6638

STEBNOWKI sprzedam Kraków, tel. 11-53-96. 7010

TRZY urządzenia gazowe do wypieku wafli do lodów-rozki, kubki sprzedam. Tel. (0-89)192-505. K-138 6645

WYPOSAŻENIE likwidowanego mieszkania sprzedam, tel. 21-02-21. 54199

WORKI foliowe 11-84-78. 53952

WYPOSAŻENIE sklepu masarskiego- 36-29-51. 6946

ZAMKI, itd. (0-12)-11-86-78. 3681

MOTORYZACYJNE

Okazja! POLONEZY w starych cenach sprzed podwyżki „Motozbyt”, tel. 55-46-12, Kraków, ul. Nowosądecka, róg Dauna.

A. Autogaz- również w nowych Polonezach- raty. 78-24-04. 4295

AUTOALARMY - znakowanie gratis, 11-22-55. C-017/k

AUTOGAZ- autoryzacja. 55-04-81. 4934</

REKLAMY • OGŁOSZENIA • REKLAMY • OGŁOSZENIA • REKLAMY • OGŁOSZENIA

LOKALE

A. A. A. A. Agencja Batorego 6A - sprzedaż, wynajem. 33-78-19. 54061

A. A. A. A. Agencja - Drażkiewicz - "OL-SZA" 11-80-22, 12-03-05 (9-19). 4351

A. A. A. A. Agencja wynajmowanie, sprzedaż 21-49-14. 6438

A. A. A. Agencja. Grodzka 3. 21-18-18. 53497

A. A. Agencja "Hermes" 44-46-11 (9-17). 4350

A. ADAMCZYK, pośrednictwo mieszkaniowe. 22-79-99, 33-41-21. C-047.

A. CIELECKI - Agencja, nieruchomości. (0-12) 21-62-05. 22 6891

AGENCJA 12-39-18. 5771

AGENCJA-12-77-39. 6952

AGENCJA, 22-71-47. 53154

AGENCJA, 36-38-43. 5313

AGENCJA 56-55-01. 5811

AGENCJA, 67-09-40. 1342. 6892

AGENCJA Karmelicka 56, 33-41-48. 52640

AGENCJA PRATUR, 23-09-69 - szukamy mieszkań, lokali, działek. 54378

AGENCJA Starowińska 20 012/210-876. 5484

APARTAMENTY do wynajęcia. (012)-37-91-84. 53539

BIUROWO- usługowo- medyczne. Szkolne 47-54-96 69 gB 6353

BANK nieruchomości, Biskupia 18 kupno, sprzedaż, wynajem 342-000. 53365

KAMI KUPNO • SPRZEDAŻ • NAJEM ul. Studencka 1. ☎ 22-86-17. 11-3410

Pośrednictwo nieruchomości G. CHMURA pl. Szczęśliński 8, III p., ☎ 21-23-62, w. 217 lub 22-49-39. 978

Pośrednictwo 56-21-77 ul. Limanowskiego 1 DANA ul. Limanowskiego 1 sprzedaż • najem • zamiany Szeroka oferta mieszkań, domów, parcel, lokali ☎ 3539

RYNEK GŁÓWNY 7 mieszkania • lokale • domy • parcele Tel./fax 21-92-99 1204

POŚREDNICTWO TWÓJ KONTAKT 23-42-67

LOKALU NA HURTOWNIĘ - ok. 600 m² na terenie Krakowa poszukuje poważna firma handlowa, tel. pn.-pt. 43-59-55 (8-18)

MIESZKANIA, NIERUCHOMOŚCI GRODZKA 51 tel./fax 23-11-03 (9-19) 1203

AGENCJA KORONA MIESZKANIA - NIERUCHOMOŚCI tel. 56-02-04 ul. Kalwaryjska 9 (od 10 do 18)

POŚREDNICTWO ŁĘKAWSKI ul. Karmelicka 1, (012) 21-68-25 12019

Mieszkania, nieruchomości MAŃKOWSKI ul. Karmelicka 46, tel. 33-26-93

CENTRALA NIERUCHOMOŚCI Grzegorzewska 27 najem, kupno ☎ 21-56-25 sprzedaż Mieszkania, lokale, nieruchomości D-3559

Do wynajęcia pomieszczenia o powierzchni ok. 300 m², obok placu hurtowego w Rybitwach. ☎ 56-11-58 D-3843

LOKALU 500 m² na hurtownię.

(najchętniej Krowodrza), poszukuje poważna firma handlowa. 33-34-82 (8-16), 33-51-59 (16-21) 12015

Poszukuje lokalu na sklep w ciągu handlowym tel. (012) 23 57 48

pos. - pl. 9 - 19 sob. 10 - 15 H & K HAJTO & KOWALIK fax 22-58-06

POŚREDNICTWO Sarego 19 tel.: 22-58-27, 22-56-75 tel. 33-34-59

DO wynajęcia pomieszczenie magazynowe 200 m² w centrum, 23-50-90. 54088

DO wynajęcia 50 m² na magazyn, rzemieślniczo- Czynny 47-77-85. 54358

DWUPOKOJOWEGO poszukuję. 37-02-22 wewn. 527. (9-17). 6681

F.H. poszukuje lokalu na hurtownię, około 200 m² w centrum Krakowa, parter, plac manewrowy, telefon. Tel. (0-38)511-344 lub wieczorem 58-30-95. K-141

FH poszukuje lokalu na hurtownię, około 200 m² w centrum Krakowa, parter, plac manewrowy, telefon. Tel. (0-38)511-344 lub wieczorem 58-30-95. 6664

FIRMA poszukuje lokalu handlowego (front) przy ulicy Grodzkiej, Tel. 21-87-49. 21-37-15. 53347

GARAŻ do wynajęcia murowany- os. Dywizjonu 303, 49-05-46. 54330

KUPIĘ mieszkanie lub wynajmę. 21-68-25. 52325

KUPIĘ mieszkanie. 22-35-83. 53498

KUPIĘ mieszkanie Krowodrza, Łobzów, tel. 22-03-61. 54345

KOMPAKT- pośrednictwo 21-59-99 Kościuski 43. 5765

KROWODRZA. Lokal sklepowy, 72 m² do wynajęcia. "Kami" 22-86-17. M-152 6647

KUPIĘ mieszkanie 11-25-33. 4352

KUPIĘ mieszkanie 43-37-54. 5410

KUPIĘ mieszkanie 12-39-18. 5772

KUPIĘ mieszkanie 56-55-01. 5813

KUPIĘ lub wynajmę mieszkanie. 33-41-21. C-047/V 6355

KUPIMY lokal handlowy- centrum. Pośrednictwo. 56-49-20. 00012/e1 6859

LOKAL do wynajęcia. Śródmieście. 43-05-20, do 17.00. C-211 6636

LOKAL sklepowy wynajmę. 47-90-77. 13gBP 6655

LOKAL ok. 17m² odstąpię w Śródmieściu. Kraków tel. 11-53-96. 7012

M-2 niedrogo za gotówkę kupię, 78-52-50. 53603

MIESZKANIA do wynajęcia poszukuję 33-40-45. 53372

MIESZKANIA poszukuję. 22-71-47. 54146

MIESZKANIE wynajmę 37-28-26. 54188

MIESZKANIE do wynajęcia tel. 21-26-70. 54350

M-2, Krakowska 250.000.000 sprzedaż Resido. 12-07-36. 6855

MIESZKANIE kupię. 22-85-92. 4905

MIESZKANIE do wynajęcia 12-07-36. 5202

MIESZKANIA samodzielnego poszukuję 43-37-54. 5411

MIESZKANIA poszukuję 12-39-18. 5773

MIESZKANIE kupię. 33-22-67. ML-2058 6893

MIESZKANIE do wynajęcia tel. 21-26-70. 54350

M-2, Krakowska 250.000.000 sprzedaż Resido. 12-07-36. 6855

MIESZKANIE kupię. 22-85-92. 4905

MIESZKANIE do wynajęcia 12-07-36. 5202

MIESZKANIA samodzielnego poszukuję 43-37-54. 5411

MIESZKANIA poszukuję 12-39-18. 5773

MIESZKANIE kupię. 33-22-67. ML-2058 6893

MIESZKANIA samodzielnego poszukuję 37-06-59. 6953

NIERUCHOMOŚCI Krajowe i Zagraniczne. Zyblikiewicza 2/6, parter. 23-06-08. 4922

POSZUKUJĘ do wynajęcia willi, ewentualnie pól na agencję-towarzystwa. Oferty 5182 Kraków Wiślna 2. 5182

POSZUKUJĘ mieszkania 012/36-04-48. 5488

POSZUKUJĘ mieszkania. 56-55-01. 5815

POSZUKUJĘ mieszkania. 21-93-71. 6219

POSZUKUJĘ M-2 z telefonem do wynajęcia. 55-66-55. 6238

POSZUKUJĘ małego lokalu z witrzyną Czynny miesięczny. Pośrednictwo wykonane. 67-12-02 (9.00-14.00) 37-79-16, wieczorem. M-133. 6242

POSZUKUJĘ mieszkania do wynajęcia. 44-07-54. C-015/k 6356

POSZUKUJEMY mieszkań dla cudzoziemców. 22-79-99. C-47/V 6357

POŚREDNICTWO sprzedaż mieszkania przy Lea. 22-79-99, 33-41-21. C-047/V 6358

POSZUKUJĘ lokalu do wynajęcia w rejonie osiedla Nowy Bieżanów, Prokocim lub Rżonka. 47-47-72, 11-47-32. C-202 6640

POŚREDNICTWO, 21-35-40. M-81

PORTAL sprzedaż mieszkania. 66-84-07 (9.00-17.00) 6896

POSZUKUJEMY. 67-09-40. 1341. 6897

POSZUKUJĘ mieszkania do wynajęcia. 12-33-51. 6903

POŚREDNICTWO "Tina" poszukuje lokali do sprzedaży, wynajęcia. 21-51-81. 53374

POŚREDNICTWO kupi- sprzedaż mieszkania, domy, pełna obsługa prawna. Tel. 66-50-44. 54277

POSZUKUJĘ pokoju lub garsoniery w rejonie centrum. Oferty 54325, Kraków, Wiślna 2. 54325

POSZUKUJĘ małego mieszkania do wynajęcia 33-12-68 po 19.00. 54342

POŚREDNICTWO poszukuje lokali i mieszkań. tel. 33-06-62. 54349

POSZUKUJĘ mieszkania 1-pokojowego. 66-91-14 po 20. 54380

RESIDO Małgorzata Głabińska kupno-sprzedaż- najem- wycena 12-07-36. 5200

SKLEP frontowy 50 m² Śródmieście do wynajęcia, tel. 21-93-71. 54129

SPRZEDAŻ mieszkanie bez prowizji, 3 pokoje 33-36-22. 54241

SPRZEDAŻ lub wdzierżawę kiosk, tel. 22-49-24. 54344

SPRZEDAŻ mieszkanie 60 m², wysoki standard w Olkuszu, (0-12)36-70-46 wieczorem. 54362

STARSZY, samotny, pracujący szuka małego pokoju, tel. 33-71-26. 54353

SPRZEDAŻ mieszkania- Śródmieście 33-09-55. 6630

SPRZEDAŻ lokal 65m² (Podgórze) 13-97-40. 6942

WYNAJMĘ jeden duży pokój dwóm studentom lub dwóm panom. Kraków- Nowa Huta, os. Krakowiaków 44/1. 6198

WYNAJMĘ lokal- ul. Warszawska 33-09-55. 6631

WYNAJMĘ, kupię pomieszczenie na stolarnię. 55-01-55 w. 18, 78-56-79. 6871

WIELICZKA- centrum sklep sprzedaż, 23-78-08. 54366

WYNAJMĘ lokal handlowy 60 m² w dobrym punkcie handlowym 33-08-17. 54309

ZAMIANY- wynajmowanie, Dięta 49, 21-93-74. 54130

ZAMIENIĘ mieszkanie trzypokojowe na dwa mniejsze, os. Piastów 49/8, 8.00-14.00. 54332

ZAMIENIĘ 55 m² spółdzielcze (Śródmieście) na dwa oddzielne, tel. 57-39-67. 54341

ZDECYDOWANIE kupię 2 mieszkania do remontu hipot. tel. 67-56-34. 54372

ZAMIANY 22-67-48. 5409

ZAMIENIĘ 2 pokoje własnościowe w Sosnowcu na pokój z kuchnią w Krakowie, bez dopłaty. 47-07-66. C-205 6639

ZAMIENIĘ 55 m² spółdzielcze (Śródmieście) na dwa oddzielne, tel. 57-39-67. 54341

ZDECYDOWANIE kupię 2 mieszkania do remontu hipot. tel. 67-56-34. 54372

ZAMIANY 22-67-48. 5409

ZAMIENIĘ 2 pokoje własnościowe w Sosnowcu na pokój z kuchnią w Krakowie, bez dopłaty. 47-07-66. C-205 6639

ZAMIENIĘ 55 m² spółdzielcze (Śródmieście) na dwa oddzielne, tel. 57-39-67. 54341

ZDECYDOWANIE kupię 2 mieszkania do remontu hipot. tel. 67-56-34. 54372

ZAMIANY 22-67-48. 5409

ZAMIENIĘ 2 pokoje własnościowe w Sosnowcu na pokój z kuchnią w Krakowie, bez dopłaty. 47-07-66. C-205 6639

ZAMIENIĘ 55 m² spółdzielcze (Śródmieście) na dwa oddzielne, tel. 57-39-67. 54341

ZDECYDOWANIE kupię 2 mieszkania do remontu hipot. tel. 67-56-34. 54372

ZAMIANY 22-67-48. 5409

ZAMIENIĘ 2 pokoje własnościowe w Sosnowcu na pokój z kuchnią w Krakowie, bez dopłaty. 47-07-66. C-205 6639

ZAMIENIĘ 55 m² spółdzielcze (Śródmieście) na dwa oddzielne, tel. 57-39-67. 54341

ZDECYDOWANIE kupię 2 mieszkania do remontu hipot. tel. 67-56-34. 54372

ZAMIANY 22-67-48. 5409

ZAMIENIĘ 2 pokoje własnościowe w Sosnowcu na pokój z kuchnią w Krakowie, bez dopłaty. 47-07-66. C-205 6639

ZAMIENIĘ 55 m² spółdzielcze (Śródmieście) na dwa oddzielne, tel. 57-39-67. 54341

ZDECYDOWANIE kupię 2 mieszkania do remontu hipot. tel. 67-56-34. 54372

ZAMIANY 22-67-48. 5409

ZAMIENIĘ 2 pokoje własnościowe w Sosnowcu na pokój z kuchnią w Krakowie, bez dopłaty. 47-07-66. C-205 6639

ZAMIENIĘ 55 m² spółdzielcze (Śródmieście) na dwa oddzielne, tel. 57-39-67. 54341

KUPIĘ działkę na os. Kliny. Tel.67-09-48. 5759

KUPIĘ działkę w Krakowie, Tel. 012/48-22-34. 6152

KAMIENICA- wolne l p, 170 m² sprzedaż. Oferty 53988 Kraków, Wiślna 2.

OKAZJA! Sprzedam lokal handlowo- produkcyjno- usługowy w Prokocimiu 120m kw. 33-76-41. 54326

PILNIE sprzedam 0,5ha pod budownictwo jednorodzinne Kraków - Podgórze, oraz 1,35ha pod usługi przemysłowe. Tel 11-66-63 (18.00-21.00) 6701

POŚREDNICTWO, tel. 11-37-90 /16-20/. 6169

POSZUKUJEMY działkę do sprzedaży. Pośrednictwo 56-49-20. 00012/6858

POŚREDNICTWO. 67-43-38, 66-18-80. M-28 6902

SŁONECZNIKOWA 4/2, powierzchnia mieszkalnwa 318 m², gospodarza 123 m²- 6 arów- 100.000 USD. 6817

SPRZEDAŻ dom- Kliny. 67-10-69. 6119

SPRZEDAŻ dom 33-12-68 po 19.00. 54343

WYCENY 55-86-46. 5804

WYDZIERŻAWIĘ działkę 0,250 ha w Krakowie. 21-48-65. 6013

ZDECYDOWANIE kupię działkę usługową w Krakowie, tel. 67-56-34. 54371

ZDECYDOWANIE kupię działkę usługową w Krakowie, tel. 67-56-34. 54371

ZDECYDOWANIE kupię działkę usługową w Krakowie, tel. 67-56-34. 54371

ZDECYDOWANIE kupię działkę usługową w Krakowie, tel. 67-56-34. 54371

ZDECYDOWANIE kupię działkę usługową w Krakowie, tel. 67-56-34. 54371

ZDECYDOWANIE kupię działkę usługową w Krakowie, tel. 67-56-34. 54371

ZDECYDOWANIE kupię działkę usługową w Krakowie, tel. 67-56-34. 54371

ZDECYDOWANIE kupię działkę usługową w Krakowie, tel. 67-56-34. 54371

ZDECYDOWANIE kupię działkę usługową w Krakowie, tel. 67-56-34. 54371

ZDECYDOWANIE kupię działkę usługową w Krakowie, tel. 67-56-34. 54371

ZDECYDOWANIE kupię działkę usługową w Krakowie, tel. 67-56-34. 54371

ZDECYDOWANIE kupię działkę usługową w Krakowie, tel. 67-56-34. 54371

ZDECYDOWANIE kupię działkę usługową w Krakowie, tel. 67-56-34. 54371

ZDECYDOWANIE kupię działkę usługową w Krakowie, tel. 67-56-34. 54371

ZDECYDOWANIE kupię działkę usługową w Krakowie, tel. 67-56-34. 54371

ZDECYDOWANIE kupię działkę usługową w Krakowie, tel. 67-56-34. 54371

ZDECYDOWANIE kupię działkę usługową w Krakowie, tel. 67-56-34. 54371

ZDECYDOWANIE kupię działkę usługową w Krakowie, tel. 67-56-34. 54371

ZDECYDOWANIE kupię działkę usługową w Krakowie, tel. 67-56-34. 54371

ZDECYDOWANIE kupię działkę usługową w Krakowie, tel. 67-56-34. 54371

ZDECYDOWANIE kupię działkę usługową w Krakowie, tel. 67-56-34. 54371

ZDECYDOWANIE kupię działkę usługową w Krakowie, tel. 67-56-34. 54371

ZDECYDOWANIE kupię działkę usługową w Krakowie, tel. 67-56-34. 54371

ZDECYDOWANIE kupię działkę usługową w Krakowie, tel. 67-56-34. 54371

ZDECYDOWANIE kupię działkę usługową w Krakowie, tel. 67-56-34. 54371

ZDECYDOWANIE kupię działkę usługową w Krakowie, tel. 67-56-34. 54371

REKLAMY • OGŁOSZENIA • REKLAMY • OGŁOSZENIA • REKLAMY • OGŁOSZENIA

USŁUGI

FLIZOWANIE- 55-52-39.	6387
FLIZOWANIE. 55-76-66. a-42V/2 6401	
FLIZOWANIE 25-84-59.	6780
FLIZOWANIE, malowanie, tapetowanie, remonty. Tor 55-86-02 C-220	6838
FLIZOWANIE "TJAN"- raty. 67-17-30. 6889	
FLIZOWANIE. 49-56-80. C-07	6925
FLIZOWANIE i hydraulika- VAT. 33-82-00	54315
HYDRAULIKA, piecyki, instalacje miedziane. 22-54-08.	51399
HYDRAULIK 66-45-16.	53050
HYDRAULIK 23-05-90.	53538
HYDRAULICZNE. 37-33-74.	54312
HYDRAULIK 33-81-82.	6216
HYDRAULIKA, piecyki. 43-10-08. C-176 6370	
HYDRAULIK 21-38-92.	6782
HYDROINSTALACJE plastikowe. 48-94-02. 7159	6926
INSTALACJE wod-kan -co nowe, remonty, przeróbki, kotłownie, murowanie. Tradycja- nowoczesność. 56-10-88, 56-54-94.	6546
KOMINKI 23-04-50.	5562
KOMINKI 33-09-55	6629
KRATY rozsuwane. VAT 22-46-71. 5720	
KRATY, ślusarstwo- 66-58-22.	6391
KRATY. 55-60-42. D-7203	6927
KANALIZACJA, czyszczenie, udrożnienie. 37-99-40.	53156
KRATY antywłamaniowe. 33-40-14. 52374	
LODÓWKI. 21-95-30.	50628
LASTRIKO 33-74-73.	5907
LODÓWKI. 48-99-02. C-184	6371
LODÓWKI- naprawa u klienta. 36-69-21. m-3429	6928
LODÓWKI. 43-00-95. C-3380.	6929
LODÓWKI. 43-00-95. c-3380.	6931
LODÓWKI, zamrażarki. 47-51-22. C-3366.	6932
LODÓWKI. 25-86-14. C-3366.	6933
MALOWANIE, tapetowanie, remonty. Jurkiewicz 55-87-85.	53148
MALOWANIE, 21-66-37.	52396
MALOWANIE, reepisy, kaselony, remonty. VAT. 25-50-13. 37-12-85. 53872	
MALOWANIE, tapetowanie, remonty- ekspresowo. 12-35-18.	54032
MALOWANIE. 66-89-43.	54122
MALOWANIE, tapetowanie, sprzątanie gratis!!! 22-20-67.	3599
MALOWANIE- 78-52-50.	4804
MALOWANIE, tapetowanie 36-84-24. 5392	
MALOWANIE, tapetowanie. 57-49-95.	6005
MALOWANIE, tapetowanie 49-17-15. 6023	
MALOWANIE, gładź, tapetowanie. 25-71-72.	6049
MALOWANIE, tapetowanie VAT 55-08-39	6310
MALOWANIE- 47-19-71.	6392
MALOWANIE- renowacja starych powierzchni lakierowanych drzwi i okien. tel. 57-88-01	6539
MALOWANIE, gładź, tapetowanie. 25-71-72. 6049	
MALOWANIE, tapetowanie- 33-93-55. 6778	
MALOWANIE, gładź. 55-46-41.	6816
MALOWANIE, tapetowanie, lakierowanie 57-30-88	6849
MALOWANIE, tapetowanie. 21-39-75. 6934	
MALOWANIE, pełne remonty, sprzątanie. 66-61-54. Pluszkiewicz. a-788V/94	
MEBLE na zamówienie 49-34-50.	6176
NAPRAWA telewizorów. 66-94-44. 52422	
NAPRAWA, przestrajanie telewizorów 25-87-96	52775
NAPRAWA piecyków. term gazowych. 21-08-03	53074
NAPRAWA- piece kąpielowe- spalanie- szczelność- gwarancja 21-09-97. 53934	

NAPRAWA pralek 25-50-57.	54102
NAPRAWA pralek, elektroinstalacji. 21-66-21.	54104
NAPRAWA telewizorów. 44-27-76. 54153	
NAPRAWA pralek automatycznych. 37-62-14.	4890
NAPRAWA pralek. 21-80-18.	4945
NAPRAWA telewizorów. 66-86-60, 66-83-44.	4954
NAPRAWA telewizorów- Helios, Neptun. 33-51-17.	5387
NAPRAWA pralek automatycznych 33-76-24.	5477
NAPRAWA pralek automatycznych. 12-57-38.	5536
NAPRAWA pralek automatycznych 11-17-81.	5540
NAPRAWA, przestrajanie TV 55-57-17. 5737	
NAPRAWA- wymiana pieców łazienkowych. Gwarancja 21-32-29.	5799
NAPRAWA pralek 43-43-07, 11-59-73. 5843	
NAPRAWA telewizorów. 56-37-15. 5890	
NAPRAWA RTV, gwarancja. 49-42-91. C-016.	6255
NAPRAWA telewizorów, magnetowidów. 47-44-30.	6765
NAPRAWA telewizorów, magnetowidów. 48-45-75.	6769
NAPRAWY telewizorów, unowocześnianie. 66-92-89. a-38p	6866
NAPRAWA pralek, lodówek, zamrażarek. Mazowiecka 41, 33-30-68 (9.00-17.00) C-013	6936
NAPRAWA piecyków łazienkowych. 23-39-25. C-031/V	6937
NAPRAWA pralek, lodówek. 12-89-56. D-7112	6938
NAPRAWA - piece łazienkowe, wszystkie typy, gwarancja. 56-52-05. D-7240 6939	
NAPRAWA piecyków gazowych- 21-97-26.	6956
OKAZYJNE! Autoryzowany serwis oferuje piece łazienkowe, montaż, raty, VAT (okresowe przeglądy). Gromgaz, Prądnicka 65. 23-39-25. C-031/V	6974
OKNA PCV sprzedaż, montaż. (0-12)56-67-54 (9.00-17.00) Zamojskiego 5. a-26p	6975
OGÓLNOBUDOWLANE, 21-38-48.	4373
PRZEPROWADZKI „DOMUS” pełna obsługa, pojemniki bezpłatnie. (012) 21-22-75.	52502
PRZEPROWADZKI- 43-46-83.	4376
PRZEPROWADZKI 36-61-63.	5432
PRZEPROWADZKI (012)43-19-63.5942	
PRZEPROWADZKI międzynarodowe, krajowe. Transport fortepianów, kas pancernych, urządzeń. Wypożyczanie pojemników. Krystian Przewłocki, Sarego 8, (9.00-17.00). 21-56-60. 21-64-02. 6068	
PRZEPROWADZKI-transport. 47-58-04. 61 gB	6685
PRZEPROWADZKI, transport kas pancernych, urządzeń. Wypożyczamy pojemniki. Andrzej Boroń (0-12) 44-27-38. C-003/k	6977
REMONTY. 12-94-11.	5192
REKLAMY, sitodruk. "Linea" (0-12)44-34-64.	6375
REMONTY. 43-74-39. D-7290.	6378
REMONTY, adaptacje. 47-19-71.	6393
REMONTY, tynki, wylewki. 36-33-76. M-63	6978
REMONTY kompleksowe. 44-67-34. 52370	
REMONTY mieszkań 55-68-16.	54213
SPRZĄTANIE profesjonalne. 44-67-34. 52369	
SUFITY podwieszane- mineralne, aluminiowe. Suche tynki- sprzedaż, montaż- ul. De- kerta 16 012/56-09-33.	6127
SUCHE tynki, ścianki, sufity. 36-95-24. 48-75-53.	54165
SANYO service u klienta. 44-94-10. 4968	
SERWIS komputerów oraz sprzętu RTV. Proxima- Computers, ul. Wiślicko 10, Kraków tel. 21-39-78, 67-34-35 (całodobowo).	5733

SILNIKI elektryczne przewija, szybko, solidnie, tanio! Zakład Usługowy ul. Bronowicka 64. Kraków tel. 012/37-54-19. 6443	
*STOLARSTWO- meble na wymiar- boazerie i schody. Tel. 12-23-76, po 19.00. 5311	
SUCHE tynki 12-84-11.	5193
SUFITY podwieszane mineralne, aluminiowe, ścianki działowe, oświetlenie, żaluzje pionowe- sprzedaż, montaż- ul. Dekerta 16 012/56-09-33.	6127
SUCHE tynki 76-32-91.	6143
SUCHE tynki, ścianki. 36-46-11. M-155 6970	
SUCHE tynki, ścianki, sufity. Tel. 33-39-71, 7260	6979
SZKLARZ. 44-64-64. GŁ1	6980
SZKLARZ. 25-75-57. C-724	6981
SZKLARZ całodobowy. 44-77-82. C-724	6983
ŚCIANKI z Promonta 12-94-11.	5195
TANI transport 1,1t 49-79-05.	6166
TANI transport. (0-12)48-26-74. C-099/k	6987
TELEGAZETA- 25-20-82.	4237
TRANSPORT- 300.000. 36-61-63. 4115	
TRANSPORT- (0-12)-25-62-88.	4493
TRANSPORT+ koparko- spycharka + dźwig. 66-00-88 wewn. 470, 48-08-22. 4570	
TRANSPORT na wybrzeże do 24 t (6x w tygodniu). 57-16-06.	5068
TRANSPORT 1-2,5t 56-38-67.	5070
TRANSPORT czterotonowy 25-10-61. 5208	
TRANSPORT Roburem 47-81-43.	5607
TRANSPORT VAT 12-00-25.	5749
TRANSPORT Jelczem 11-81-27.	6075
TRANSPORT kraj, zagranica 1,5. (0-12)48-84-84. 25-93-15. C-162	6376
TRANSPORT 1,5t, 14m ³ . 55-78-02.	6650
TRANSPORT (1,5). 66-59-03. a-42p	
TRANSPORT kraj, zagranica, 3,5 tony. tel. 55-08-64. D-7253	6820
TRANSPORT kraj, zagranica, 3,5 tony. Tel. 55-08-64. D-7253	6984
TRANSPORT. 25-54-00 a-4/95	6985
TRANSPORT. 44-96-60. 3gB-a	6986
TRANSPORT. 55-56-06, wewn. 545. c-37p	6988
TRANSPORT najtaniej (0,5-3 t). Przewóz osób, samochodów. ABS 375-376. M-2	6989
TRANSPORT Starem, 47-24-04. C-3343	6990
TRANSPORT kraj, zagranica. 47-13-91. C-722/V	6991
TYNKI, filizy, boazeria, roboty murarskie- tania, rachunki VAT. 49-38-98.	5168
TANI transport, 34-23-08.	54078
TOPOLINO- opieka nad dziećmi starszymi, prowadzenie domu, sprzątanie, tel. 33-06-62.	54346
TRANSPORT 21-07-46.	52393
TRANSPORT, 21-53-86.	52732
TRANSPORT, 34-32-74, 23-45-37.	52734
TRANSPORT. 21-88-70.	53265
TRANSPORT 1,4t. 66-55-69.	54187
UKŁADANIE, boazeria, flizowanie. 48-11-45.	53987
UKŁADANIE, cyklinowanie parkietów, 12-01-84.	54066
UBEZPIECZENIA 21-90-08.	6086
USŁUGI tapicerskie. 48-34-18.	4691
WIDEOFILMOWANIE 34-16-07.	53779
WIDEOFILMOWANIE. 33-34-48. 53896	
WIDEOFILMOWANIE 44-59-53, 49-04-96.	52742
WIDEOFILMOWANIE. 666-059. 53504	
WIDEOFILMOWANIE- 66-19-75. 4461	
WIDEOFILMOWANIE, komputerowy montaż. 67-34-85.	5734
WIDEOFILMOWANIE 67-63-49.	5298
WIDEOFILMOWANIE 47-66-83.	5808
WIDEOFILMOWANIE- 48-45-75. 6775	
WIDEOFILMOWANIE. 48-94-75. GŁ4	
WOD.-kan.-gaz.-c.o.o. naprawa pieców. 23-44-31.	52967
WOD.-kan.-gaz., przeróbki. 55-67-50.	

WSZELKIE zlecenia nietypowe 55-68-16. 54214	
ŻALUZJE, produkcja, montaż. 21-62-54. 4742	
ŻALUZJE, rolety. 36-90-02.	4743
ŻALUZJE- produkcja, montaż, 47-05-47. 5113	
ŻALUZJE poziome, pionowe produkcja, montaż, gwarancja. 36-89-45	5491
ŻALUZJE, zaczepy, uszczelnianie. 56-52-68.	5879
ŻALUZJE. 55-74-74. D-7096	6994
ŻALUZJE. 67-24-26. a-469u	6995
ŻALUZJE pionowe, poziome - montaż, gwarancja 33-04-55.	52654
ŻALUZJE 44-24-71.	52656
ŻALUZJE. 22-16-17, 12-45-73.	54168
ŻALUZJE. 23-70-09, 37-58-16. D-7217. 6996	

BIZNES

BIURO Usług Podatkowych, Kraków, ul. Kołobrzeska 16. Tel. 66-58-45.	5689
BIURO Rachunkowe, ul. Malborska 64B, tel. 55-91-30.	6138
BIURO rachunkowe. 47-08-97. 10-gBP 6818	
BIURO Rachunkowe. Tel. 66-70-34. Madalińskiego 11a. 3/94/ER	6997
BIURO F-K „Konto”- księgi, ryczałt, Vat, podatki. Tel. 21-10-74, 21-36-22, wewn. 455. Ul. Grzegorzewska 69.	53411
BIURO Rachunkowe, (012) 22-11-89. 54047	
DORADZTWO remontowo- inwestycyjne 11-40-52, 12-28-25.	6944
FIRMA budowlana nawiąże współpracę z osobą posiadającą szerokie kontakty wśród inwestorów. Oferty nr 6675, Kraków, Wiślna 2.	6675
KANCELARIA- obsługa prawna podmiotów gospodarczych. Krupnicza 3/9. 22-00-94, pon.- pt 15.00- 18.00, czw. 12.00-15.00. M-3379	6998

Wasze NALEŻNOŚCI ODZYSKA

DRYL S.C.

Biuro czynne: pn. - pt.,
- w godz. 9.00-16.00.

**31-559 Kraków,
ul. Grzegorzewska 79,
tel./fax 11-21-87,
tel. 11-02-00 wew. 94.**

„LEASING”

na korzystnych warunkach,
zaprasza
Agencja „ATUT”

Kraków, ul. Morawskiego 5,
tel. 22-36-66 w. 454. M-158

KOMPUTEROWE prowadzenie księgowości, VAT, ZUS. 22-36-66 w.524.6857

NAWIĄŻEMY współpracę z zakładem stolarskim (wyżmarka) i zakładem posiadającym polewkę do lakierowania (012)22-15-51. 54283

ODSTĄPIĘ zakład fryzjerski z wyposażeniem. 33-15-77 po 20-tej. 54321

OSOBIE dynamicznej zleć przedstawicielstwo w Krakowie. Preferowane wykształcenie ekonomiczne. Tel. (0-131) 633-55. EK-001000/1

PLAC-1700 m², ogrodzony, wybetonowany, strzeżony, w dobrym miejscu Krakowa - oczekuje propozycji, wejdź w spółkę. 25-75-44. 6374

WIZYTÓWKI w 2 minuty. Automaty samoobsługowe. Importer (0-22)44-60-56. 6003

ZAINWESTUJ pieniądze. Oferty 6667 Kraków, Wiślna 2.

ABSOLUTNIE najniższe oprocentowanie Lombard, Królewska 65 36-80-55. 53133	
AL. Mickiewicza 61. 34-55-93. 52435	
BŁYSKAWICZNE pożyczki. Lombard. Centrum D2. 43-76-59. C-059/K 7004	
HURTOWNIA Papierosów Lombard. Pl. Wolnica 14. Tel. 23-50-82.	53837
KERAM Lombard- pożyczki- skup- sprzedaż- komis- złoto- srebro, antyki, korale, RTV, ul. Starowiślna 12, (koło kina "Uciecha), tel. 22-67-48 wewn. 14. 4559	
KORZYSTNY Lombard. Kalwaryjska 18, naprzeciw "Korony". (0-12) 56-51-50. 2918	
LOMBARD- Majora 12A.	4576

LOMBARD

Udzielamy pożyczek pod
ruchomości i nieruchomości

ul. DŁUGA 5, tel. 22-15-54
ul. LEA 20 b, tel. 33-01-34

LOMBARD- Lubicz 3.	4577
LOMBARD, Kozłówek, ul. Na Kozłowiec 25.	6014
LOMBARD, komis RTV. Wrocławska 13a. Tel. 33-79-08. H-0071	7005
LOMBARD, Nowa Huta, Teatrulne 10 (budynki kina Świt) pożyczki, złoto, RTV, samochody. 44-58-44. C-059/k 7006	
UDZIELANIE pożyczek, niskie oprocentowanie. Skup RTV Lombard Szeroka 29, 21-19-37.	4277
UDZIELANIE pożyczek, najniższe oprocentowanie, rok założenia 1990, skup RTV, kupon- 10% zniżki. Lombard, Kościuski 17, 21-80-59. g-3491 7008	

ROZNE

GABINET Rehabilitacji. Kraków, Straszewskiego 25. parter. 21-91-49. M-12	
„KURS doskonalenia narciarstwa” na Hali Gąsienicowej, 12- 17.02.95. Schronisko "Muruwianiec" 60 zł + około 160 zł w miejscu pobytu. Organizator: Okręgowy Związek Narciarski. Tel. 47-04-58 w godz. 18.00-21.00. K-60 7011	
KOMPUTEROWY bank noclegowy informuje, że numer 37-94-16 jest nieaktualny. 54251	
PRZYJMĘ reklamę na tablicę tel. 66-03-22. 54284	
SOLARIUM. 33-74-15.	52942

POLONEZ

w Wieliczce

★ wszystkie kolory
★ ceny fabryczne

Autosalon

Wieliczka przy obwodnicy
czynny: pon.- pt. 9-17, sobota 9-14
Informacja całodobowa 6 78-50-11

na miejscu konserwacja antykorozyjna

TOWARZYSKIE

A.A.A. AGENCJA "Amor"- to lux masaże, superdziewczyny. Ul. Warszawska 14. Tel. 23-34-48, 11647/MŁ94	7013
AAACH Czegwona Róża. (0-12)43-69-97. C-007/k	7014
AGENCJA SZAŁ salon masażu. Limanowskiego 1, 56-24-85.	54203
ABIGAIL- agencja 67-11-53.	4507
AFRODYTA. 22-43-36.	4961
AGENCJA "Kleopatra" 67-54-41.	4579
AGENCJA "7". 66-04-11.	4580
AGENCJA "Faworyta" 23-01-96.	4581
AGENCJA "Magdalena" 66-17-71.	4582
AGENCJA "Venus" supermasaże, ul. Bałuckiego 16, 66-06-36.	4583
AGENCJA całodobowa- salon masażu "CARYCA", Supermasaże- 22-65-62. 5621	
AGENCJA Ester- fakt, dyskrecja. (0-12) 43-68-40, 22-19-27. 73gB	6658
AGENCJA "Amanda". 66-01-30. c-10/k 7015	
AGENCJA "Czarna Perła". 43-75-79. c-008/k	7016

AGENCJA towarzyska "Lido II" zaprasza panów do drink baru, superapartamentów. Wyjazdy do hoteli, weekendy w Zakopanem. Otwarte od 20.00-6.00. tel. (0-12) 55-82-83. Kraków, Podchorąża 23A, Stare Piaski. 7256	7017
AFRODYJATKI dla panów w "Boa" tel. (0-12)11-81-98.	53611
ATRAKCYJNY Salon Masażu, 21-71-60, ul. Grodzka 42.	53048
BEZKONKURENCYJNA "REGINA" 012/21-96-13.	5058
CARMEN 43-76-56.	8099
EDERA- (0-12)-36-18-52.	6315
EDEN- superkomfortowe masaże. Tabaczna 6A. 48-49-31. c-0011/k	7019
FLORIAŃSKA 24/7- dyskretny salonik towarzyski. (0-12)22-19-27. 73gB-a. 6656	
GEJSZA zaprasza. 33-00-85.	54269
KAMA 47-00-31.	6071
KLUB nocny "Afrodyta" zatrudni panie do masażu i striptizu. Katowice, 3 Maja 34. Tel. (0-3)1-538-220.	5006
MASAŻE intymne 0-12/22-63-86. 4778	
MASAŻE dla panów + supermieszpianka. 21-22-79. 7127	7021
"SZCZĘŚCIE". (012)-36-17-97. 53593	
"SOLARIS" masaże lecznicze, sauna, solarium. Malborska 64 b. 55-6820/7. D-7191	7022

Wyluzuj się! Wygodaj się!

Najnowsze TELEPARTY

na naszej linii są
zawsze dziewczyny

i panowie
... też.

00-599-60-64

INNY SEX

0/0-599-6619

ZASMAKUJ
CZEGOŚ
INNego

DOM GRZECHU

0/0-599-6716

MOJE SEKRETNE NAGRANIA

0/0-599-6624

KOBIECE ŚWAWOLE

0/0-599-6627

Dzwonienie od 18 lat. TIN, V. Antyfa. 62.500 zł za 1 min. + VAT

**ROZBIERZ JE
PRZEZ TELEFON**

SPORT • SPORT • SPORT • SPORT • SPORT • SPORT

„Szarotki” nie zapomniały jak się gra w hokeja

Policjanci (z psami) w roli głównej

GRUPA I (miejsca 1-6)

UNIA — PODHALE 4-5 (1-3, 0-1, 3-1), Bramki: Zdunek 4 i 55, Kuberski 44, Wleloch 59 min. (U) — Hajnos 11 i 13, Sliwa 6, Gusow 40, Ruchała 42 min. (P). Sędziowali: Zawadzki z Katowic, D. i P. Sudołowie z Bytomia. Kary: 10 i 12 min. Widzów 3,5 tys. Mecz nierówny — okresy chaosu, ale też bardzo dobrej (obustronnie) gry. Zdecydowanie najlepsze było pierwsze 10 minut II tercji — szybkie akcje, gra z tzw. pierwszego krążka, błyskawiczne zmiany zawodników, minimalna ilość przerw. Podhale poczyniło sobie bardzo poważnie, umiejętnie wykorzystywało liczne błędy gospodarzy w defensywie. W III tercji Unia grała już tylko dwoma „piątkami”. Trener gości Stanisław Fryźlewicz miał pretensje do arbitrow

30 miesięcy i na narty!

W narciarskich zawodach o Puchar Kubusia Puchatka rywalizowało ponad 40 małych zawodników w dwóch kategoriach wiekowych — do lat czterech oraz od pięciu do siedmiu. W pierwszej kategorii wygrała Katarzyna Andrusikiewicz przed Arkadiuszem Kwiatkowskim, Michałem Repetą i najmłodszą uczestniczką zawodów, 2,5-letnią Magdaleną Machno. Wśród dzieci starszych wygrał Piotr Mirnik przed Małą Strojowską, Arturem Machno i Alą Bikowską. O ile pozwolą warunki śniegowe to zawody odbywać się będą cyklicznie. (bat)

**Kupuj
miesięcznik
BRYDŹ**

o zbyt łaskawe spoglądanie na oświecimian (m. in. bicie kijami po rękach). (wb)

W pozostałych meczach: **KKH — Metron 7-0**, Polonia — Naprzód 2-5.

1. Podhale	30 51 180-73
2. Unia	30 45 188-75
3. KKH	30 45 178-70
4. Naprzód	30 38 148-84
5. Metron	30 34 124-114
6. Polonia	30 24 90-156

GRUPA II (miejsca 7-12)

CRACOVIA — ORLETA Sosnowiec 1-6 (1-1, 0-2, 0-3). Bramki: Musiał 11 min. (C) — Laszkiewicz 20, Urban 23, Orzeł 24, Cieślak 41, Gil 43, Pajerski 58 min. (0). Sędziowali: Papan z Katowic, Kupiec i Wolas z Oświęcimia. Kary: 14 i 8 min. Widzów ok. 600. Sam przebieg gry nie dostarczył specjalnych emocji. Jedynie w pierwszej tercji siły były w miarę wyrównane. Potem zaś dominacja sosnowieckich (choć z ogólnopolskim rodowodem) młodzieżowców nie podlegała dyskusji. Za to na trybunach działy się rzeczy przerażające. Pod Wawel ścignęła grupa sosnowieckich „szalikowców”, których mecz interesował raczej mało; chodzą im głównie o zadymę z ich odpowiednikami w szalikach biało-czerwonych (też nie przejmujących się specjalnie wydarzeniami na tafli). Gdzieś koło 9 min. doszło do starcia, a miejscowi salwowali się ucieczką

Zguba się znalazła

Odnalazła się właścicielka kuponu, na który 31 grudnia ub. roku padła — w Totolotku — wygrana 8,5 mld zł. Pani ta — krakowianka — zgłosiła się do kolektury przy placu Na Stawach prosząc o sprawdzenie czy... nie wylosowała „trójki”. Szczęśliwa właścicielka zastrzegła sobie całkowitą anonimowość. Oświadczyła jedynie, że wie co zrobi z wygraną. (wb)

gdzie kto mógł. Arbitrzy mecz przerwali i do akcji wkroczyły siły policyjne (blisko 120 funkcjonariuszy). Bójki przeniosły się więc poza lodowisko, obrzucono się kamieniami, butelkami i tym, co udało się złapać w ręce. Potrzeba było kilkunastu minut nim sytuacja została względnie opanowana. Już do końca spotkania najbardziej widoczni byli uzbrojeni w środki przymusu bezpośredniego policjanci oraz groźne psy. Kiedy 30 października „pasy” grały u siebie z Orletami też byliśmy świadkami burd. Widać nie wycofano z tego żadnych wniosków. Dobrze chociaż, że w tym sezonie oba kluby już się nie zmierzą ze sobą... (BAT)

W drugim meczu: **Stoczniowiec — Tysovia 5-4**, Spotkanie Autosanu z BTH zostało odwołane.

7. Stoczniowiec	30 35 135-115
8. Tysovia	30 32 113-94
9. Autosan	29 30 119-117
10. Orleta	30 13 71-155
11. BTH	29 7 62-157
12. Cracovia	30 4 81-279

Głodne „Niedźwiadki”

National Hockey League gra. Do rywalizacji włączyły się „Niedźwiadki” z Bostonu, w swym pierwszym meczu pokonały „Lotników” z Filadelfii 4-1. Kibiców zebrało się 14.448 mogli m. in. zobaczyć hat-trick Cama Neely’ego. O naszym Mariuszu Czerkawskim ani słowa, nie wiadomo czy zagrał w tym spotkaniu. Podobnie jak w drugim, tym razem w Madison Square Garden gdzie Bruins wygrały z samym New York Rangers 2-1! Zwycięskie trafienia zaliczyli Adam Oates i Don Sweeney, kapitalnie poczynał sobie bramkarz triumfatorów Blaine Lacher (skuteczne interwencje przy 29 strzałach roześlonych nowojorczyków).

Była burza...

Polski Związek Piłki Nożnej przeprowadził rozmowę wyjaśniającą z Piotrem Voigtem, po której uznał, że nie ma podstaw by występować do prokuratury o wszczęcie postępowania. Była burza... Pomijając nawet kwestie dowodów czy ich braku, to Związek inaczej nie mógł postąpić. Wszak zbliża się Zjazd PZPN i ta sprawa jest teraz najważniejsza. Trzeba się solidnie przygotować do batalii o stanowiska, wpływy i profity. To się liczy, a nie takie drobiazgi jak czystość sportowej rywalizacji. A dobro polskiej piłki? W dziejach Rzeczypospolitej hasła mieliśmy bez liku...

Uczciwość? Ten termin pasowałby do futbolowego Parku Jurajskiego gdyby taki stworzył. W rundzie wiosennej różnych „numerów” nie zabraknie. Można być tego pewnym spokojnie stawiąc dolary przeciwko orzechom. Kto jeszcze się łudzi, że zmagania mieć będą sportowy charakter, niech najlepiej weźmie zimny prysznic. Nieliczni, którzy zapragną grać czysto, szybko zostaną wyeliminowani. W czerwcu kibice będą — po raz nie wiadomo który — zde gustowani, niektórzy święcie oburzeni. I co? Nic po prostu. Z hermetycznego środowiska piłkarskiego nikt się nie wyłamie. Wszak być przy piłce to dla większości sposób na życie — można się nieźle „ustawić” przy żadnej odpowiedzialności. A co z tymi, którzy jeszcze wierzą w pozytywne zmiany? Cóż, śmierć frajerom... (BAT)

SPRINTEM

KADRA NA KOLUMBIĘ

(B) Trener Henryk Apostel ogłosił skład naszej piłkarskiej reprezentacji, która w lutym wyjedzie na dwa mecze do Kolumbii. W kadrze znaleźli się: Szczęsny, Woźniak, M. Swierczewski, Łapiński, Jaskulski, Bak, Wojtala, Brzęczek, Gęsior, Czerezwski, Sokołowski, Rząsa Dembiński, Mielcarski, Czerniewiec, Wieszczycki i Moskalewicz.

DOPING

Roland Wohlfarth (Bochum) został przyłapany na dopingu podczas halowego turnieju piłkarskiego.

JEDNAK SAMPRAS

Trwają tenisowe mistrzostwa Australii. W meczu 1/4 finału Sampras pokonał Courierera 6-7, 6-7, 6-3, 6-4, 6-3.

PARMA GÓRA

W ostatnim meczu 17. kolejki futbolowej Serie „A” Parma pokonała Napoli 2-0.

ZMIANA LIDERA

Trwa samochodowy Rajd Monte Carlo. Nowym liderem został Francuz Delecour. Dotychczasowego przewodnika Hiszpana Sainza, wyprzedza o dwie sekundy.

NIESPODZIANKA

W meczu I ligi koszykarek (miejsca 1-8) Włóknarz Białystok pokonał Heros Pabianice 65-58.

ZIMA '95

AUSTRIA: ZELL AM SEE, KAPRUN, MAISHOFEN, SAALBACH, VIEH-HOFEN, FLACHAU, BAD HOFGASTEIN.

*** FRANCJA * WŁOCHY * SZWAJCARIA**

SŁOWACJA: Tatry Niskie (Chopok), Donowale, Tatry Wysokie.

KRAJ: Zakopane, Bukowina Tatrzańska, Rabka, Krynica, Wisła, Korbiewów, Trzemeśnia.

*** apartamenty * hotele * pensjonaty * domy wczasowe * 7, 14 dni * dojazd własny.**

IMPREZY LOTNICZE: Wyspy Kanaryjskie, Majorka, Malta, Cypr, Tunezja, Izrael, Dominikana, Malediwy, Kenia, Maroko.

*** wyloty z Wiednia i miast niemieckich * hotele * wyżywienie * 7, 14 dni.**

BILETY LOTNICZE

MIĘDZYNARODOWE PRZEWOZY AUTOKAROWE

*** Agent renomowanych niemieckich biur podróży: Neckermann Reisen i TUI.**

*** Pierwsze biuro w Polsce Południowej posiadające bezpośrednie łącza komputerowe z Frankfurtem nad Menem w systemie rezerwacyjnym Start-Amadeus.**

B.P. Jagiellonia, Kraków, Wiślna 2, tel. 22-03-45, tel./fax 22-77-93

Komunikat dla klientów

BANKU PEKAO SA

natychmiastowe przekazy gotówki

Uprzejmie informujemy, że Bank Pekao SA wprowadził kolejne udogodnienie dla klientów, posiadaczy Identyfikacyjnych Kart Magnetycznych — możliwość dokonywania operacji wpłat i wypłat gotówkowych poza miejscem prowadzenia rachunku.

W 34 placówkach Banku połączonych wspólną siecią teleinformatyczną posiadacze rachunków oraz ich pełnomocnicy mogą za pomocą Identyfikacyjnej Karty Magnetycznej dokonywać następujących operacji bankowych:

- wpłat i wypłat gotówkowych z rachunków walutowych
- wpłat i wypłat gotówkowych z rachunków bieżących w złotych
- wpłat i wypłat gotówkowych z rachunków czekowych w złotych

Wypłaty realizowane są do wysokości salda na rachunku.

Ponadto w tych jednostkach jest możliwe dokonywanie wpłat gotówkowych na rachunki bieżące firm.

Następujące placówki Banku zostały połączone wspólną siecią teleinformatyczną:

- | | |
|---|---|
| 1. I Oddział Warszawa, Plac Bankowy 2 | 17. Oddział Katowice, ul. Chorzowska 1 |
| 2. Filia I Oddziału Warszawa, ul. Grzybowska 53/57 | 18. Agencja Częstochowa, ul. Kopernika 17/19 |
| 3. II Oddział Warszawa, ul. Mazowiecka 14 | 19. Oddział Kielce, ul. Sienkiewicza 22/24 |
| 4. III Oddział Warszawa, ul. Czackiego 21/23 | 20. Oddział Koszalin, ul. Jana z Kolna 11 |
| 5. IV Oddział Warszawa, ul. Grójecka 1/3 (Hotel „Sobieski”) | 21. I Oddział Kraków, ul. Armii Krajowej 4 |
| 6. V Oddział Warszawa, Al. Jerozolimskie 65/79 | 22. II Oddział Kraków, ul. Kapelanka 1 |
| 7. VII Oddział Warszawa, ul. Witosa 31 (Budynek „Panoramy”) | 23. Oddział Lublin, ul. Królewska 1 |
| 8. VIII Oddział Warszawa, ul. Wołoska 18 (Budynek „Curtis Plaza”) | 24. Oddział Łomża, Al. Legionów 5 |
| 9. IX Oddział Warszawa, ul. Dereniowa 9 | 25. Oddział Łódź, ul. Piotrkowska 211 |
| 10. Oddział Białystok, ul. Sienkiewicza 40 | 26. Oddział Nowy Targ, Al. Tysiąclecia 44 |
| 11. Oddział Bydgoszcz, ul. Wojska Polskiego 20a | 27. Oddział Olsztyn, ul. 1 Maja 10 |
| 12. I Oddział Gdańsk, ul. Reja 13/15, Gdańsk-Sopot | 28. Oddział Opole, ul. E. Osmańczyka 15 |
| 13. II Oddział Gdańsk, ul. Garncarska 23 | 29. I Oddział Poznań, ul. Św. Marcin 52/56 |
| 14. Agencja II Oddziału Gdańsk, ul. Kołobrzeska 43 | 30. II Oddział Poznań, ul. Masztalarska 8a |
| 15. Oddział Gdynia, ul. Śląska 23/25 | 31. Oddział Rzeszów, ul. Cieplickiego 1 |
| 16. Oddział Gliwice, ul. Gen. Berbeckiego 4 | 32. Oddział Szczecin, ul. Grodzka 9 |
| | 33. Oddział Tarnów, ul. Kazimierza Wielkiego 3a |
| | 34. Oddział Wrocław, ul. Oławska 2 |



Zapraszamy do Oddziałów, Agencji i Filii Banku Pekao SA.

DZIENNIK Telewidza

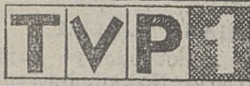

6.00 Kawa czy herbata?
8.00 „Moda na sukces” (59) — serial USA
8.30 Muzyczna skakanka z Gwiazdą

Zwycięzcy turnieju muzycznego przeprowadzą wywiad z Piotrem Bukatrykiem, laureatem festiwalu w Opolu.
8.45 Gimnastyka dla dzieci: Aerobik

8.50 Dziwny świat kota Filemona — polski serial animowany dla dzieci
9.00 Wiadomości
9.10 Mama i ja
9.25 Domowe przedszkole
9.50 Porozmawiajmy o dzieciach

9.55 Muzzy w Gondoland (14) — angielski dla dzieci
10.00 Zespół adwokacki (6/12) — serial TP
10.50 Muzyczna Jedynka
11.00 Od niemowlaka do przedszkolaka

11.30 Forum nieobecnych
11.55 Nasze państwo — aktualności
12.00 Wiadomości
12.10 Agrobiznes — rolniczy program informacyjny
12.15—14.40 Telewizja Edukacyjna

12.15 Magazyn Notowań
Jak hodować szopy-pracze
12.40 English and Arts — angielski dla młodzieży
12.55 Cnotliwe warchoły i figlarne jeźmośpanny, czyli obyczaje po staropolsku: Pieprzo i szafran

Kuchnia polska w wieku XVII i XVIII
13.10 Powtórka z historii: Kazimierz Wielki
13.40 Kronika ojczyzna: Wiek XII

14.05 Słowianie: Słowianie i kocownicy
Polityczne i kulturowe związki Słowian z koczowniczymi plemionami Hunów i Awarów w VII w.
14.40 Blues rock guitar — kurs dla gitarzystów

15.00 Drągwy — młodzieżowy program muzyczny
15.30 Raj — magazyn młodzieżowy
15.55 Muzyczna Jedynka: Go-ręca dziesiątka

16.00 „Moda na sukces” (59) — serial USA
16.25 Dla dzieci: Mój program na antenie
17.00 Teleexpress
17.20 Miliard w rozumie — teleturniej

17.45 Polska Kronika Ogorkowa — program satyryczny Michała Ogorka
18.00 „Zespół adwokacki” (16/12) — serial TP
19.00 Wieczorynka: Pinokio

19.30 Szwadron — film polsko-rosyjsko-francusko-belgijski (1992) reż. Juliusz Machulski, wyk. Radosław Pazura, Janusz Gajos, Siergiej Szakurów, Jan Machulski; (105 min.)

19.35 Truskawkowe studio — program dla dzieci i młodzieży
20.00 Komentarz polityczny
Marcin Zimoch wspierany przez doborową stawkę publicystów prowadzi dyskusję z zaproszonymi politykami. Temat — aktualne wydarzenia polityczne.

20.50 Studio sport
21.00 Panorama
21.35 Ekspres reporterów
22.05 Rewelacja miesiąca: Balanchine i gwiazdy baletu New York City Ballet — program muzyczny

Występ galowy słynnego New York City Ballet — w dziesiątą rocznicę założenia 6 letu przez wybitnego choreografa George'a Balanchine'a.
23.35 Era Wodnika: Wiek ekologiczny

0.05 Panorama
0.10 „Dżuma” — widowisko reż. Magdalena Łazarkiewicz, wyk. studenci Europejskiej Szkoły Aktorskiej w Zurichu
Inscenizacja fragmentów „Dżumy” Camusa zrealizowana w plenerach Zurichu. Szkic do filmu od dawna przygotowywanego przez Magdalene Łazarkiewicz.

0.50 Zakończenie programu



7.00 Panorama
7.10 Studio sport
7.20 Gość poranny
7.30 Kurs języka angielskiego BBC

7.40 Muzyczne nowości Dwójki
8.00 Program lokalny
Z Krakowa: 8.00 Kronika, 8.05 Notowania, 8.07 Domowy Fitness Club, 8.10 Magazyn komentarza, 8.20 Dla dzieci: „Przygody Baltazara Gąbki”

8.30 „Wszystko tylko nie miłość” (9) — serial USA
9.00 Świat kobiet — magazyn
9.30 Najpiękniejsze zakątki Europy — francuski serial dokumentalny

Rumuński rezerwat przyrody Lacu Rosu i francuskie wielkie bagna La Grande Brieve na obrzeżach Bretanii.
10.00 Widget — serial animowany USA

10.20 Teatr Telewizji: Antoni Czechow „Platonow” (spektakl z 1992 r.) reż. Andrzej Domagalik, wyk. Zbigniew Zamachowski, Ewa Telega, Jan Frycz, Jerzy Trela, Dorota Segda (160 min.)
Obraz inteligencji rosyjskiej końca XIX wieku: marazm, niemożności.

13.00 Panorama
13.20 „Dwaj spryciarze w Antalyi” (10) — serial niemiecki
14.10 Clipol — magazyn polskiej muzyki rozrywkowej
15.00 Widget — serial animowany USA

15.30 Studio sport: Sportowe życie
16.00 Zwierzęta wokół nas: Podaj łapę! — program Adama Kochanowskiego
16.30 Krajobrazy snu Marty Ptaszyńskiej — film dokumentalny Barbary Gali i Zdzisława Najdy

Filmowa opowieść o wybitnej kompozytorce i świetnej perkusistce Marcie Ptaszyńskiej, mieszkającej w USA.
17.00 Sylwetki: Pracownicy Pana B. — film dokumentalny Wojciecha Wiktorowskiego

Sylwetki trzech osób, których życie i postępowanie podporządkowane jest etyce i zasadom religijnym. Bohaterowie filmu to fizyk przywatnie badający skutki wybuchu w Czarnobylu, emerytowana pielęgniarka warszawskiego szpitala bezinteresownie pracująca dla ludzi, lekarka, która 42 lata spędziła w Ugandzie lecząc trędowatych.

17.30 W służbie Begu i ludziom — film dokumentalny Zygmunta Skoniecznego
Praca polskich misjonarek
17.55 Losowanie Lotto
18.00 Panorama

18.10 Program lokalny
Z Krakowa: 18.10 Kronika, 18.40 9 i 1/2 — magazyn reporterów
19.00 Koło fortuny — teleturniej

19.35 Truskawkowe studio — program dla dzieci i młodzieży
20.00 Komentarz polityczny
Marcin Zimoch wspierany przez doborową stawkę publicystów prowadzi dyskusję z zaproszonymi politykami. Temat — aktualne wydarzenia polityczne.

20.50 Studio sport
21.00 Panorama
21.35 Ekspres reporterów
22.05 Rewelacja miesiąca: Balanchine i gwiazdy baletu New York City Ballet — program muzyczny

Występ galowy słynnego New York City Ballet — w dziesiątą rocznicę założenia 6 letu przez wybitnego choreografa George'a Balanchine'a.
23.35 Era Wodnika: Wiek ekologiczny

0.05 Panorama
0.10 „Dżuma” — widowisko reż. Magdalena Łazarkiewicz, wyk. studenci Europejskiej Szkoły Aktorskiej w Zurichu
Inscenizacja fragmentów „Dżumy” Camusa zrealizowana w plenerach Zurichu. Szkic do filmu od dawna przygotowywanego przez Magdalene Łazarkiewicz.

0.50 Zakończenie programu



8.00 Alwin i wiewiórki (16) — serial animowany dla dzieci
8.30 Rebusy — program rozrywkowy

9.00 Sąsiedzi (266) — australijski serial obyczajowy
9.30 Skrzydła (48) — serial komediowy USA
10.00 Szpital miejski (18) — serial obyczajowy USA

10.50 „Lotna” — film polski (1959), reż. Andrzej Wajda (powtórzenie)
12.30 Sport
13.30 4x4 — magazyn motoryzacyjny
14.00 Jesteśmy — program kulturalny

14.30 Talia gwiazd
15.00 Sekrety (20) — serial obyczajowy USA
16.00 Link Journal — magazyn mody
16.30 Informacje
16.40 Gramy! oraz Pepsi Riff — magazyn muzyczny

16.55 Planeta Gilligana (4) — serial animowany dla dzieci
17.25 Rebusy — program rozrywkowy
17.55 Sąsiedzi (267) — australijski serial obyczajowy

18.30 Informacje
18.55 Skrzydła (49) — serial komediowy USA
19.20 Plus Minus — program publicystyczny
20.00 Dallas (52) — serial USA

21.00 Airwolf (17) — serial sensacyjny USA
22.00 Informacje
22.20 Sztuka sprawiedliwości — magazyn prawniczy
22.50 Oskar — magazyn filmowy

23.20 „Chłopi” (2) — film polski (1973), reż. Jan Rybkowski, wyk.: Władysław Hańcza, Emilia Krakowska, Ignacy Gogolewski, Krystyna Królówna, Tadeusz Fijewski (95 min.)
1.00 Pożernanie



7.00 Panorama; 7.10 Dzień dobry z Polski; 9.00 Wiadomości; 9.15 Ciuchcia — program dla dzieci; 10.00 Przybicie i kaptury (7) — serial; 11.00 Sejmograf; 11.10 Pożegnanie z Barbarą — reportaż; 11.30 Sportowa apteka; 12.00 Wiadomości; 12.15 Tylko strach — film polski 1993, reż. Barbara Sass (91 min.); 13.45 Historia — współczesność: „Po roz-

wiązaniu AK”; 14.15 Lalamido, czyli porykiwania szarpidrutów; 15.00 Dokument trochę inny: Film Andrzeja Brzozowskiego; 15.30 Historia: „Symbole religijne w Wojsku Polskim”; 16.00 Apetyt na zdrowie; 16.30 Alternativi — program dla młodzieży; 17.00 Teleexpress; 17.15 Polskie ABC — program dla dzieci; 18.00 Sliczna dziewczyna — film polski, reż. Ireneusz Engler (48 min.); 19.00 Auto-moto-klub: 19.20 Dobranoc: „Eliasz i pustulka”; 19.30 Wiadomości; 20.05 Sejmograf; 20.15 Jeden z dziesięciu — teleturniej; 20.45 Co nowego? — Lidia Stanisławska; 21.00 Panorama; 21.30 Ziemia obiecana (4-ost.) — film polski, reż. Andrzej Wajda; 22.25 Krajna łagodności (3); 22.50 Publicystyka; 23.55 Przegląd kronik filmowych; 0.20 Antonio Vivaldi „Cztery pory roku — Zima” — oryginały i transkrypcje; 0.40 Zakochanie.

PR I

Wiadomości: 0.02, 1.00, 2.00, 3.00, 4.00, 5.00, 6.00, 7.00, 8.00, 9.00, 10.00, 11.00, 12.05, 13.00, 14.00, 15.00, 16.00, 17.00, 18.00, 19.00, 20.00, 21.00, 23.00.

5.07 Niezapomniane melodie, 5.20 Rozmaitości rolnicze, 5.50 Gimnastyka, 6.00—8.30 — SYGNALY DNIA, 8.30 Radio biznes, 9.05—10.30 CZTERY PORY ROKU, 9.05 Ekoradio, 10.30 Melchior Wańkowicz „Ziele na kraterze”, 16.40 Wyłansowała ich Muzyczna Jedynka: De Press, 11.05 Akademia młodych, 11.35 Szkoda gadać..., 12.28—16.00 PO HEJNALE, 12.30 Radio kierowców, 13.30 Radio kierowców, 13.40 Dziennik rolniczy, 14.00 Czas felietonisty, 14.30 Radio kierowców, 15.00 Reportaż aktualny, 15.30 Radio kierowców, 16.12 Aktualności, 16.45 Dziennik Radia Watykańskiego, 17.03 System, 17.15 Z archiwum Muzycznej Jedynki; 17.30 Muzyczne nowości ze świata, 18.05 Echo, 18.35 Przeboje wlecznie młode, 18.55 Przeboje Muzycznej Jedynki, 19.30 Radio dzieciom: „Czarodziej”, 20.07 Totolotek, 20.10 „Special English”, 20.20 Wszystko jest poezją, 20.25 Koncert zyczeń, 20.45 Karol Wojtyła „Przekroczyć próg nadziei”, 21.05 Sport, 21.30 Byłem świadkiem — audycja Alicji Grembowicz i Marty Miller, 22.00 Wydarzenia dnia, 22.25 Słuchajmy razem, 22.50 Wojsko, militaria, obronność, 23.05 Poezja z ducha muzyki początku, 23.10 Encyklopedia wielkich głosów, 23.55 Myśli pod koniec dnia, PROGRAM NOCNY: 0.02—5.00.

5.07 Niezapomniane melodie, 5.20 Rozmaitości rolnicze, 5.50 Gimnastyka, 6.00—8.30 — SYGNALY DNIA, 8.30 Radio biznes, 9.05—10.30 CZTERY PORY ROKU, 9.05 Ekoradio, 10.30 Melchior Wańkowicz „Ziele na kraterze”, 16.40 Wyłansowała ich Muzyczna Jedynka: De Press, 11.05 Akademia młodych, 11.35 Szkoda gadać..., 12.28—16.00 PO HEJNALE, 12.30 Radio kierowców, 13.30 Radio kierowców, 13.40 Dziennik rolniczy, 14.00 Czas felietonisty, 14.30 Radio kierowców, 15.00 Reportaż aktualny, 15.30 Radio kierowców, 16.12 Aktualności, 16.45 Dziennik Radia Watykańskiego, 17.03 System, 17.15 Z archiwum Muzycznej Jedynki; 17.30 Muzyczne nowości ze świata, 18.05 Echo, 18.35 Przeboje wlecznie młode, 18.55 Przeboje Muzycznej Jedynki, 19.30 Radio dzieciom: „Czarodziej”, 20.07 Totolotek, 20.10 „Special English”, 20.20 Wszystko jest poezją, 20.25 Koncert zyczeń, 20.45 Karol Wojtyła „Przekroczyć próg nadziei”, 21.05 Sport, 21.30 Byłem świadkiem — audycja Alicji Grembowicz i Marty Miller, 22.00 Wydarzenia dnia, 22.25 Słuchajmy razem, 22.50 Wojsko, militaria, obronność, 23.05 Poezja z ducha muzyki początku, 23.10 Encyklopedia wielkich głosów, 23.55 Myśli pod koniec dnia, PROGRAM NOCNY: 0.02—5.00.

5.07 Niezapomniane melodie, 5.20 Rozmaitości rolnicze, 5.50 Gimnastyka, 6.00—8.30 — SYGNALY DNIA, 8.30 Radio biznes, 9.05—10.30 CZTERY PORY ROKU, 9.05 Ekoradio, 10.30 Melchior Wańkowicz „Ziele na kraterze”, 16.40 Wyłansowała ich Muzyczna Jedynka: De Press, 11.05 Akademia młodych, 11.35 Szkoda gadać..., 12.28—16.00 PO HEJNALE, 12.30 Radio kierowców, 13.30 Radio kierowców, 13.40 Dziennik rolniczy, 14.00 Czas felietonisty, 14.30 Radio kierowców, 15.00 Reportaż aktualny, 15.30 Radio kierowców, 16.12 Aktualności, 16.45 Dziennik Radia Watykańskiego, 17.03 System, 17.15 Z archiwum Muzycznej Jedynki; 17.30 Muzyczne nowości ze świata, 18.05 Echo, 18.35 Przeboje wlecznie młode, 18.55 Przeboje Muzycznej Jedynki, 19.30 Radio dzieciom: „Czarodziej”, 20.07 Totolotek, 20.10 „Special English”, 20.20 Wszystko jest poezją, 20.25 Koncert zyczeń, 20.45 Karol Wojtyła „Przekroczyć próg nadziei”, 21.05 Sport, 21.30 Byłem świadkiem — audycja Alicji Grembowicz i Marty Miller, 22.00 Wydarzenia dnia, 22.25 Słuchajmy razem, 22.50 Wojsko, militaria, obronność, 23.05 Poezja z ducha muzyki początku, 23.10 Encyklopedia wielkich głosów, 23.55 Myśli pod koniec dnia, PROGRAM NOCNY: 0.02—5.00.

5.07 Niezapomniane melodie, 5.20 Rozmaitości rolnicze, 5.50 Gimnastyka, 6.00—8.30 — SYGNALY DNIA, 8.30 Radio biznes, 9.05—10.30 CZTERY PORY ROKU, 9.05 Ekoradio, 10.30 Melchior Wańkowicz „Ziele na kraterze”, 16.40 Wyłansowała ich Muzyczna Jedynka: De Press, 11.05 Akademia młodych, 11.35 Szkoda gadać..., 12.28—16.00 PO HEJNALE, 12.30 Radio kierowców, 13.30 Radio kierowców, 13.40 Dziennik rolniczy, 14.00 Czas felietonisty, 14.30 Radio kierowców, 15.00 Reportaż aktualny, 15.30 Radio kierowców, 16.12 Aktualności, 16.45 Dziennik Radia Watykańskiego, 17.03 System, 17.15 Z archiwum Muzycznej Jedynki; 17.30 Muzyczne nowości ze świata, 18.05 Echo, 18.35 Przeboje wlecznie młode, 18.55 Przeboje Muzycznej Jedynki, 19.30 Radio dzieciom: „Czarodziej”, 20.07 Totolotek, 20.10 „Special English”, 20.20 Wszystko jest poezją, 20.25 Koncert zyczeń, 20.45 Karol Wojtyła „Przekroczyć próg nadziei”, 21.05 Sport, 21.30 Byłem świadkiem — audycja Alicji Grembowicz i Marty Miller, 22.00 Wydarzenia dnia, 22.25 Słuchajmy razem, 22.50 Wojsko, militaria, obronność, 23.05 Poezja z ducha muzyki początku, 23.10 Encyklopedia wielkich głosów, 23.55 Myśli pod koniec dnia, PROGRAM NOCNY: 0.02—5.00.

5.07 Niezapomniane melodie, 5.20 Rozmaitości rolnicze, 5.50 Gimnastyka, 6.00—8.30 — SYGNALY DNIA, 8.30 Radio biznes, 9.05—10.30 CZTERY PORY ROKU, 9.05 Ekoradio, 10.30 Melchior Wańkowicz „Ziele na kraterze”, 16.40 Wyłansowała ich Muzyczna Jedynka: De Press, 11.05 Akademia młodych, 11.35 Szkoda gadać..., 12.28—16.00 PO HEJNALE, 12.30 Radio kierowców, 13.30 Radio kierowców, 13.40 Dziennik rolniczy, 14.00 Czas felietonisty, 14.30 Radio kierowców, 15.00 Reportaż aktualny, 15.30 Radio kierowców, 16.12 Aktualności, 16.45 Dziennik Radia Watykańskiego, 17.03 System, 17.15 Z archiwum Muzycznej Jedynki; 17.30 Muzyczne nowości ze świata, 18.05 Echo, 18.35 Przeboje wlecznie młode, 18.55 Przeboje Muzycznej Jedynki, 19.30 Radio dzieciom: „Czarodziej”, 20.07 Totolotek, 20.10 „Special English”, 20.20 Wszystko jest poezją, 20.25 Koncert zyczeń, 20.45 Karol Wojtyła „Przekroczyć próg nadziei”, 21.05 Sport, 21.30 Byłem świadkiem — audycja Alicji Grembowicz i Marty Miller, 22.00 Wydarzenia dnia, 22.25 Słuchajmy razem, 22.50 Wojsko, militaria, obronność, 23.05 Poezja z ducha muzyki początku, 23.10 Encyklopedia wielkich głosów, 23.55 Myśli pod koniec dnia, PROGRAM NOCNY: 0.02—5.00.

PR III

SERWIS TRÓJKI od 1.00 co godzinę, ostatni 22.00.
6.00—9.05 ZAPRASZAMY DO

5.07 Niezapomniane melodie, 5.20 Rozmaitości rolnicze, 5.50 Gimnastyka, 6.00—8.30 — SYGNALY DNIA, 8.30 Radio biznes, 9.05—10.30 CZTERY PORY ROKU, 9.05 Ekoradio, 10.30 Melchior Wańkowicz „Ziele na kraterze”, 16.40 Wyłansowała ich Muzyczna Jedynka: De Press, 11.05 Akademia młodych, 11.35 Szkoda gadać..., 12.28—16.00 PO HEJNALE, 12.30 Radio kierowców, 13.30 Radio kierowców, 13.40 Dziennik rolniczy, 14.00 Czas felietonisty, 14.30 Radio kierowców, 15.00 Reportaż aktualny, 15.30 Radio kierowców, 16.12 Aktualności, 16.45 Dziennik Radia Watykańskiego, 17.03 System, 17.15 Z archiwum Muzycznej Jedynki; 17.30 Muzyczne nowości ze świata, 18.05 Echo, 18.35 Przeboje wlecznie młode, 18.55 Przeboje Muzycznej Jedynki, 19.30 Radio dzieciom: „Czarodziej”, 20.07 Totolotek, 20.10 „Special English”, 20.20 Wszystko jest poezją, 20.25 Koncert zyczeń, 20.45 Karol Wojtyła „Przekroczyć próg nadziei”, 21.05 Sport, 21.30 Byłem świadkiem — audycja Alicji Grembowicz i Marty Miller, 22.00 Wydarzenia dnia, 22.25 Słuchajmy razem, 22.50 Wojsko, militaria, obronność, 23.05 Poezja z ducha muzyki początku, 23.10 Encyklopedia wielkich głosów, 23.55 Myśli pod koniec dnia, PROGRAM NOCNY: 0.02—5.00.

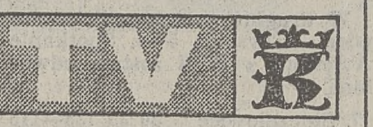

15.00 Program dnia
15.10 Valorianie i dinozaury (3) — angielski serial animowany
15.35 Pełzaki (21)
16.00 „Piętnastolatki” (3) — serial USA dla młodzieży
16.30 Look ahead — kurs języka angielskiego
16.45 Cyklomotoabecadło
17.00 Małe kino
17.20 Crystal (103) — serial wenezuelski
18.00 Rozmowa dnia
18.10 Kronika
18.40 9 i 1/2 — magazyn reporterów

19.00 Kundel bury i kocury
19.15 „Uderzenie” — pilot angielskiego serialu sensacyjnego (80 min)
20.35 W poszukiwaniu nadziei — angielski film dokumentalny
21.25 Teleko — magazyn ekologiczny
21.35 Gwiazdy Hollywood — magazyn filmowy
22.00 Kronika
22.10 Sport
22.15 Krakowski magazyn mody

22.40 Z medycyną na ty — magazyn medyczny
22.55 Nasza antena
23.00 „Zdrada” (Betrayal of Dove) — thriller, USA (1993), reż. Strathford Hamilton, wyst.: Helen Slater, Billy Zane (112 min.)
0.52 Hejnał

23.20 „Chłopi” (2) — film polski (1973), reż. Jan Rybkowski, wyk.: Władysław Hańcza, Emilia Krakowska, Ignacy Gogolewski, Krystyna Królówna, Tadeusz Fijewski (95 min.)
1.00 Pożernanie

23.20 „Chłopi” (2) — film polski (1973), reż. Jan Rybkowski, wyk.: Władysław Hańcza, Emilia Krakowska, Ignacy Gogolewski, Krystyna Królówna, Tadeusz Fijewski (95 min.)
1.00 Pożernanie

23.20 „Chłopi” (2) — film polski (1973), reż. Jan Rybkowski, wyk.: Władysław Hańcza, Emilia Krakowska, Ignacy Gogolewski, Krystyna Królówna, Tadeusz Fijewski (95 min.)
1.00 Pożernanie

23.20 „Chłopi” (2) — film polski (1973), reż. Jan Rybkowski, wyk.: Władysław Hańcza, Emilia Krakowska, Ignacy Gogolewski, Krystyna Królówna, Tadeusz Fijewski (95 min.)
1.00 Pożernanie

23.20 „Chłopi” (2) — film polski (1973), reż. Jan Rybkowski, wyk.: Władysław Hańcza, Emilia Krakowska, Ignacy Gogolewski, Krystyna Królówna, Tadeusz Fijewski (95 min.)
1.00 Pożernanie

23.20 „Chłopi” (2) — film polski (1973), reż. Jan Rybkowski, wyk.: Władysław Hańcza, Emilia Krakowska, Ignacy Gogolewski, Krystyna Królówna, Tadeusz Fijewski (95 min.)
1.00 Pożernanie

23.20 „Chłopi” (2) — film polski (1973), reż. Jan Rybkowski, wyk.: Władysław Hańcza, Emilia Krakowska, Ignacy Gogolewski, Krystyna Królówna, Tadeusz Fijewski (95 min.)
1.00 Pożernanie

23.20 „Chłopi” (2) — film polski (1973), reż. Jan Rybkowski, wyk.: Władysław Hańcza, Emilia Krakowska, Ignacy Gogolewski, Krystyna Królówna, Tadeusz Fijewski (95 min.)
1.00 Pożernanie

23.20 „Chłopi” (2) — film polski (1973), reż. Jan Rybkowski, wyk.: Władysław Hańcza, Emilia Krakowska, Ignacy Gogolewski, Krystyna Królówna, Tadeusz Fijewski (95 min.)
1.00 Pożernanie

23.20 „Chłopi” (2) — film polski (1973), reż. Jan Rybkowski, wyk.: Władysław Hańcza, Emilia Krakowska, Ignacy Gogolewski, Krystyna Królówna, Tadeusz Fijewski (95 min.)
1.00 Pożernanie

23.20 „Chłopi” (2) — film polski (1973), reż. Jan Rybkowski, wyk.: Władysław Hańcza, Emilia Krakowska, Ignacy Gogolewski, Krystyna Królówna, Tadeusz Fijewski (95 min.)
1.00 Pożernanie

23.20 „Chłopi” (2) — film polski (1973), reż. Jan Rybkowski, wyk.: Władysław Hańcza, Emilia Krakowska, Ignacy Gogolewski, Krystyna Królówna, Tadeusz Fijewski (95 min.)
1.00 Pożernanie



6.55 TV POLONIA; 9.00 Poranek z TV Katowice; 11.00 Program dnia; 11.05 Różowa dama; 12.00 Aktualności; 12.05 Kino Tele Trójki: „Czarny wawóz” — film polski; 14.00 Czysta muzyka; 14.20 Muzyczna Tele Trójka; 14.35 Kleks — program dla dzieci; 15.00 Aktualności; 15.05 Program dnia; 15.10 Valorianie i dinozaury — serial; 15.35 Pełzaki; 16.00 Piętnastolatki — serial; 16.35 Dziś w Tele Trójce; 16.50 Pryzmat; 17.20 Crystal; 18.00 Gość Tele Trójki; 18.10 Aktualności; 18.40 Portrety miast; 18.45 Muzyczny jubileusz; 19.00 MTV; 19.15 Kino Tele Trójki: Uderzenie: „Świat mafii narkotykowej” — angielski dramat sensacyjny, 1994 (pilot serialu); 20.40 W poszukiwaniu nadziei — angielski film dokumentalny; 21.25 Ekspres reporterów Aktualności; 22.00 Aktualności; 22.05 Różowa dama; 22.55 Program na czwartek; 23.00 W poszukiwaniu zaginionego czasu; 23.40 Klub samobójców — film USA; 1.10 Życie na gorąco.

6.00 Euro News; 6.45 Magazyn poranny; 9.30 Dziennik; 9.35 „Serca wiecznie młode” — serial USA; 10.00 Dziennik; 10.05 „Neapolitańczyk na Dzikim Zachodzie” — film USA w rol. gł. Robert Taylor i Eleanor Parker; 11.10 Dziennik; 11.40 Przyjemne i pożyteczne; 12.25 Prognoza pogody; 12.30 Dziennik; 12.35 „Morderstwo to jej hobby” — serial USA w rol. gł. Angela Lansbury, odc. „Spotkanie na Atenie”; 13.30 Dziennik; 14.00 Pryzmat — magazyn kulturalny; 14.20 Świat Quark — film przyrodniczy; 15.00 „Przygody młodego Indjany Jonesa” — serial USA; 15.45 Program dla dzieci (15.55 Vivat Disney, 16.25 „Pogromcy duchów”; 17.30 „Zorro”); 17.55 Dziś w parlamencie; 18.00 Dziennik; 18.20 „Niewiarygodne historie” — serial; 18.50 Wesołe miasteczko — gry; 19.35 Prognoza pogody; 20.00 Dziennik; 20.40 „Wielki arbus” — film włoski, w rol. gł. Anna Galiena; 22.35 Dni dzieciństwa — reż. V. Verdecchi; 23.20 Dziennik; 23.30 Wielkie bitwy: Blitzkrieg — wojna błyskawiczna; 0.30 Dziennik; 0.50 Zobaczyć i poznać: Grecja; 1.20 Pogłosy; 1.35 „Młyn na Padzie” — serial wło-

ski; 2.30 Dziennik; 2.55 Portret twórcy (Giacomo Fattori); 3.20 „Włosy na wietrze” — serial; 4.00 Dziennik; 4.05 Doc Music Club; 4.30 Uniwersytet telewizyjny.

6.00 Euro News; 6.45 Magazyn poranny; 9.30 Dziennik; 9.35 „Serca wiecznie młode” — serial USA; 10.00 Dziennik; 10.05 „Neapolitańczyk na Dzikim Zachodzie” — film USA w rol. gł. Robert Taylor i Eleanor Parker; 11.10 Dziennik; 11.40 Przyjemne i pożyteczne; 12.25 Prognoza pogody; 12.30 Dziennik; 12.35 „Morderstwo to jej hobby” — serial USA w rol. gł. Angela Lansbury, odc. „Spotkanie na Atenie”; 13.30 Dziennik; 14.00 Pryzmat — magazyn kulturalny; 14.20 Świat Quark — film przyrodniczy; 15.00 „Przygody młodego Indjany Jonesa” — serial USA; 15.45 Program dla dzieci (15.55 Vivat Disney, 16.25 „Pogromcy duchów”; 17.30 „Zorro”); 17.55 Dziś w parlamencie; 18.00 Dziennik; 18.20 „Niewiarygodne historie” — serial; 1

Schowani w brnach kłują żyły brudnymi strzykawkami. Leżą na ulicach obdarci, nieprzytomni, na ogół zarażeni wirusem HIV. Taki jest stereotyp polskich narkomanów. Wygodnie. Dotyczy przecież marginesu. Zdrowe społeczeństwo może się obrażać, gdy specjaliści alarmują, że każdy uczeń przed czy później będzie miał kontakt z amfetaminą, „kompotem”, haszyszem czy LSD. O tym, jak szybko nawiązują się międzynarodowe kontakty producentów i handlarzy narkotyków i o tym, że obniżając cenę amfetaminy handlarze przygotowują w Polsce przyszyły narkotyczny rynek — wie tylko wąska grupa specjalistów. Kiedyś ze względów ideologiczno-prestiżowych udawaliśmy, że w zdrowym socjalistycznym społeczeństwie w ogóle nie istnieje problem narkotyków. Gdy nie sposób już było ukryć grup półprywatnej młodzieży, jawnie narkotyzującej się na ulicach stworzyliśmy prawo, które właściwie jest bezprawiem.

Ciosy na oślep

Narkotyki to wcale nie nowa przestępczość — twierdzą, zajmujący się tym problemem policjanci. Linie przetrutowe polskiej amfetaminy do odbiorców zachodnich funkcjonowały już w latach 80. Kurierami byli m. in. marynarze i pracownicy PLL „Lot”. Pierwsza większa wpadka wydarzyła się w marcu 1988 r. Dwóch polskich pilotów zatrzymano na hamburskim lotnisku z reklamówką wyładowaną blisko 5 kilogramami amfetaminy. Nie byli nowicjuszami w przemytniczym rzemiośle. Obaj — kilka lat wcześniej — odpowiadali za usiłowanie nielegalnego wywozu większej partii azotanu srebra. Zaledwie rok później, kończący studia w Pomorskiej Akademii Medycznej Nigeryjczyk Peter Ch. wraz ze swymi przyjaciółmi, rodakami — zaczął organizować siatkę przemytu heroiny z Indii przez Polskę do Berlina. Kurierzy głównie Polacy — trefny ładunek przewozili z Delhi do Warszawy we własnych żołądkach. Wpadka tych ostatnich w czerwcu 1990 r. na warszawskim Okęcu zakończyła się aresztowaniem Petera Ch., świetnie wówczas zapowiadającego się ginekologa szczyńskiego kliniki. Jesienią 1992 r. szef gangu został skazany na 9 lat pozbawienia wolności. Kolejny kanał przetrutowy polskiej amfetaminy został zlikwidowany w marcu 1991 r. Głównym organizatorem kontrabandy był właściciel kawiarni i kasyna w Swinoujściu. Został aresztowany wraz z duńskimi współnikami w Kopenhadze i tam skazany na 6 lat pozbawienia wolności. Przy okazji wyszło na jaw, że kanał narkotyczny służył również do szmuglowania skradzionych samochodów, ikon, obrazów i fałszywych pieniędzy. Po wpadce mieszkańca Swinoujścia, dostarczaniem na rynek skandynewski narkotyków zajął się Wojciech U., mieszkaniec Szczecina. Według ocen szwedzkiej policji co miesiąc „eksportował” on Zachód ok. 30 kg amfetaminy. Zatrzymano go w momencie sprzedaży 5 kg białego proszku.

Prawo do płotek

Aresztowanie poza granicami Polski ludzi związanych z narkobiznesem daje większą pew-

ność skazania. Niemal we wszystkich krajach Europy Zachodniej dostateczną doń podstawą jest posiadanie narkotyków, u nas — jedynie przemyt, handel i produkcja w celu odsprzedaży. — Jeżeli nawet złapię kogoś z kilogramem heroiny w kieszeni, a on oświadczy, że ją po prostu „posiada”, to jest kompletnie bez-

Ewa Kopcik

Prawo „daje w żyłę”

W ciągu 2—3 lat wybuchnie w Polsce wielki narkotyczny głód

karny. Muszę go puścić, choć doskonale wiem, że to towar na sprzedaż — żali się policjant.

Samo namierzenie handlarza jest właściwie dość proste. Ogromnych trudności następcza dopiero udowodnienie mu winy. Trzeba albo uchwycić sam moment transakcji, albo znaleźć świadka, który wskaże od kogo kupił swoją działkę. Jest niestety dość oczywiste, że niełatwo jest skłonić narkomana, by zechciał zdradzić i tym samym stracić źródło zaopatrzenia.

Jeszcze trudniej jest dotrzeć do wytwórców. Im bliżej fabryczek, tym większa pustynia informacyjna. O odległości od producenta mówią zaś ceny. Jeżeli dealer sprzedaje gram dobrej amfetaminy za 80, 100 tys. zł, to znaczy że ma towar z drugiej ręki. Głęboką konspirację tłumaczą zyski z produkcji. Koszt wytworzenia 1 kilograma amfetaminy wynosi ok. 10 mln zł, ten kilogram sprzedany „hurtownikowi”, od razu przynosi 150 mln czystego nieopodatkowanego dochodu. Cały proces produkcji trwa zaledwie kilka godzin.

Kulawym przepisom obowiązującej ustawy z 1985 r. o zapobieganiu (raczej o utrwalaniu — twierdzą policjanci) narkomanii, zawdzięcza swą bezkarność m. in. Adam S., obywatel australijski, polskiego pochodzenia. Kiedy zatrzymano go w pociągu jadącym ze Szczecina do Warszawy, miał w plecaku 7,5 kg amfetaminy. Szybko zwolniono go z aresztu za poręczeniem majątkowym. „Drobną” kwotę 600-milionowej kaucji, wpłacono w ciągu godziny od ogłoszenia postanowienia sądu. Na rozprawie oskarżony zaś oświadczył, że biały proszek... znalazł w koszu na śmieci. I chciał go przekazać Komendzie Głównej za nagrodą. Opowieść była nieprawdopodobna, ale tego akurat prokurator nie zdołał dowieść i wyrok sądu był uniewinniający.

Równie zaskakująco wydawał się wyrok Sądu Wojewódzkiego w Piotrkowie Trybunalskim: półtora roku w zawieszeniu dla krakowskiego chemika Krzysztofa W., któremu zarzucono produkcję amfetaminy. Dr. W. z dumą oświadczył przed sądem, że w 1988 r. opracował własną metodę syntezy fenylacetanu, o czystości 99,9 proc. Produkcja była legalna, zapłacił od niej fiskusowi podatek. W 1991 r. sprze-

dał laboratorium wraz z technologią mieszkańcowi Tuszyna koło Piotrkowa. Zamontował je w piwnicy jego domu i przyuczył do kontrolowania przebiegu reakcji. Przyznawał, że z fenylacetanu otrzymuje się m. in. amfetaminę, ale „nie można karać sprzedawcy winogron za to, że ktoś zrobził z nich bimbier”. Wła-

stawiono już 104,5 kg kokainy, 12,5 kg heroiny, 25,4 kg amfetaminy i 6,5 tony haszyszu. W ub. roku narkotykowe kartele poczynały sobie już o wiele śmielej. I tak: w styczniu UOP wspólnie ze Strażą Graniczną i Urzędem Celnym wykrył w gdynskim porcie próbę przemytu 517,8 kg kokainy, ukrytej w przesyłce na-

pie, to nagłaśnia sprawę w mediach, bo aresztowanie w narkotykach jest spektakularne. Ale także dlatego łapiemy tylko plotki. Narkotykowe gangi mają przy tym nad nami zasadniczą przewagę: pieniądze. Ich ludzie dysponują świetnymi autami i środkami łączności. Nasze radiotelefony mają krótki zasięg i są

na nadzwyczajną koncentrację, występa zmysły i poprawia pamięć. Jednak bardzo szybko prowadzi do uzależnienia i wymaga długiego odpoczynku po „koppie”. „Zalety” amfetaminy, której decydowały o używaniu jej przez angielskich lotników, przemawiają dziś do uczniów i studentów. Kto by nie chciał nauczyć się czegoś nudnego wielokrotnie szybciej i skuteczniej? Te argumenty najczęściej decydują o pierwszym zakupie. Pomaga w nim cena, która w ciągu roku spada o ok. 50 proc. Wystarczy mieć kilkadziesiąt tysięcy starych złotych, żeby kupić „działkę”.

— W ciągu 2—3 lat wybuchnie w Polsce wielki narkotyczny głód. Narkomania rozprzestrzenia się jak pożar — ostrzegają policjanci i lekarze.

Tymczasem prace nad nowelizacją ustawy o zapobieganiu narkomanii trwają już co najmniej o pięć lat. Powstało kilka projektów, które przewidują kary za posiadanie środków odurzających w większych ilościach. Za produkcję — wg jednego z projektów — miałoby grozić od 2 do 10 lat więzienia, za przemyt od 5 do 25 lat, za nakłanianie do używania narkotyków — od 3 lat, za posiadanie znacznych ilości — od 5 lat.

W połowie ub. roku prof. Miłkołaj Kozakiewicz zgłosił alternatywny projekt: legalizacji tzw. miękkich narkotyków. Propozycja ta zdobyła zwolenników nie tylko wśród konsumentów „trawki”, czy haszyszu. Niektórzy politycy wręcz twierdzą, że wprowadzenie sankcji karnych za posiadanie narkotyków przyczyni się do wzrostu epidemii. Podają przykład USA, gdzie wprowadzenie prohibicji jedynie zwiększyło pole działania mafii. Przeciwno legalizacji wypowiedzią się lekarze, terapeuci oraz ścigający narkotykowe mafie.

— Od trzech lat pozytywnie opiniujemy projekty, które wprowadzają kary za produkcję, handel i posiadanie większych ilości środków odurzających. Jesteśmy zwolennikami zamiary kary więzienia na przymusowe leczenie, ale w obecnej sytuacji, gdy obcina się miejsca w ośrodkach długoterminowej rehabilitacji bo na leczenie nie ma pieniędzy, każdy taki projekt jest nierealny. Nie można jednak w zastępstwie proponować legalizacji narkotyków, która w krótkim czasie doprowadzi do wzrostu liczby uzależnionych — mówi Krzysztof Piotrowicz, sekretarz Zarządu Głównego „Monaru”.

Oprócz tych obaw policjanci wymieniają wzrost przestępczości, m. in. rozbojów, kradzieży, prostytucji — do zdobycia narkotyków potrzebne są przecież pieniądze. Legalizacja marihuany (miękkiego narkotyku) nie jest panaceum na zło — twierdzą. Bardziej często dzisiejsi amatorzy „kompotu” zaczynali właśnie od „trawki”. Ta droga powoduje silniejsze uzależnienie.

Dyskusja trwa już wiele miesięcy. Stworzenie podstaw prawnych, umożliwiających skuteczną walkę o życie setek tysięcy młodych ludzi staje pod znakiem zapytania. Ojcowie chrzestni narkotykowych gangów mogą więc spać spokojnie. Polskie prawo najprawdopodobniej jeszcze długo będzie patrzył przez szybę na ich brudne pieniądze.

ciciel wytwórni także do niczego się nie przyznał i twierdził, że półfabrykat zamierzał dostarczać do bliżej nie określonej wytwórni tworzyw sztucznych. Skończyło się na symbolicznych wyrokach w zawieszeniu.

Jak upolować rekina?

Według ocen Międzynarodowej Rady Kontroli Środków Odurzających, Polska stała się jednym z głównych szlaków przemytu narkotyków, a także ośrodkiem nielegalnej produkcji amfetaminy. Wojna w byłej Jugosławii zrujnowała słynny szlak bałkański. Przesunął się on na północ, prowadząc przez Węgry, Czechy i Polskę. Pojawili się również

danej z Ekwadoru. W lutym brytyjskiej służby specjalne zatrzymały w porcie w Liverpoolu 1,2 tony kokainy, przemycanej na statku płynącym do Gdyni. W listopadzie zaś na przejściu granicznym w Zgorzelcu zarekwirowano 22,5 kg heroiny. Wartość tej ostatniej przesyłki oszacowano na 10 mln dol. Szmuglowali ją mieszkańcy Krakowa i Łodzi. Pierwsze dwie nielegalne wytwórnie amfetaminy wykryto jesienią ub. roku w Warszawie.

W Polsce nie ma — inaczej niż w większości krajów europejskich — jednego centrum kierującego walką z przemytem, produkcją i handlem narkotykami. Każdy — policja, celnicy, UOP

zawodne. To oni nas podsłuchują, a nie my ich. Stać ich też na zaproponowanie celnikowi 20—50 tys. dol. łapówki. Ryzyko „współpracującego” celnika nie jest zresztą zbyt wielkie, bo nie ma on obowiązku szczegółowej kontroli wszystkich podróży — wyjaśnia, zastrzegając sobie anonimowość funkcjonariusz policji.

Od „trawki” do białej śmierci

Narkotyki kupuje się dziś w Polsce w byle pubie czy dyskotecce. Dostać można absolutnie wszystko — od „kompotu”, po kokainę, amfetaminę czy LSD — zależy to wyłącznie od upodo-



Szmugiel narkotyków to choroba całego świata. Według niektórych projektów w Polsce groziłaby zań kara nawet 25 lat więzienia.

nowi dostawcy zza wschodniej granicy, którzy starają się wejść za wszelką cenę na polski oraz zachodnioeuropejskie rynki ze swoją konkurencyjną ofertą.

W 1992 r. udaremnilo w Polsce przemyt 48,8 kg kokainy, 5,8 kg heroiny, 9,5 kg amfetaminy i 3 kg haszyszu. Rok później u-

Straż Graniczna — robi to na własną rękę. Jedynym pewnym elementem współpracy tych służb jest przekazywanie UOP wszystkich spraw, w które zamieszani są obcokrajowcy.

— Rządzi zasada: kto pierwszy ten lepszy. Jak ktoś kogoś zla-

bań i zasobności portfela. Badania przeprowadzone w ub. roku przez krakowskie kuratorium wykazały, że w większości szkół pojawili się już nieletni „dealery”.

Na polskim rynku zaczyna dominować amfetamina. Pozwala

Pod koniec ub. r. w Polsce, jak w wielu innych krajach świata, odbywały się demonstracje na rzecz ochrony coraz bardziej zagrożonych wyniszczaniem zwierząt. Szereg organizacji domagało się zaprzestania produkcji futer, zabijania zwierząt futerkowych, handlowania zwierzętami trzymanymi dla przyjemności i ochrony dla wielu zagrożonych gatunków, do jakich w Polsce należą łosie, rysie, bobry i wiele innych.

Wydaje się jednak, że do Polski nie dotarł dokument, szeroko kolportowany z tej samej okazji w Stanach i chyba w całym świecie anglojęzycznym i warto o tej publikacji kilka słów powiedzieć. Jest to raport opracowany przez dyrektora mającego siedzibę w San Francisco instytutu o nazwie „Endangered Species Projekt”, co odpowiadałoby polskiej nazwie „Instytut Ochrony Zagrożonych Gatunków”. Dyrektor nazywa się Steven Glaster i materiały do raportu zbierał podróżując po całym świecie i korzystając z danych ONZ i Interpolu. Dokument liczący ponad 100 stron przedłożony został w listopadzie ub. r. pod obrady międzynarodowej organizacji o nazwie CITES, co jest skrótem od angielskiej nazwy Convention on International Trade in Endangered Species (Kon-

Gangsterzy i zwierzęta

Lista zwierząt lub części zwierząt, którymi się handluje jest długa i wręcz przerażająca

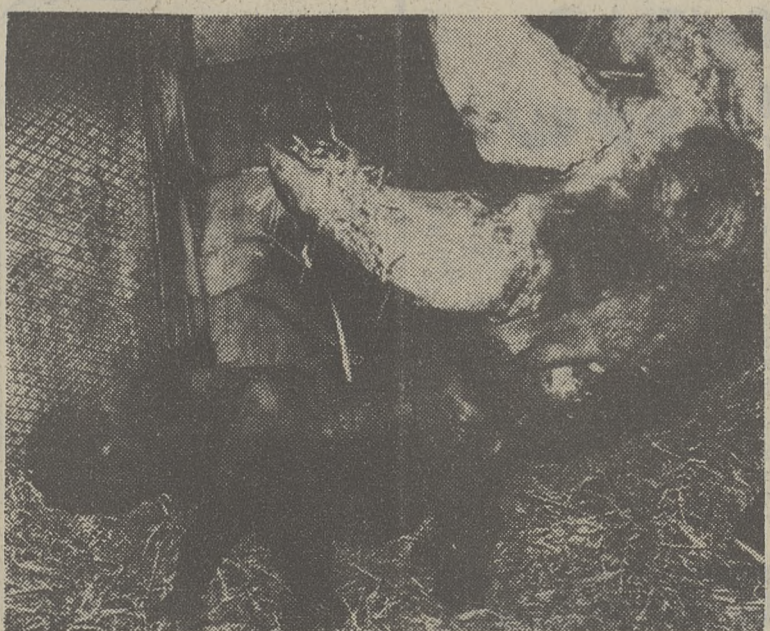

wencji w sprawie Międzynarodowego Handlu Zagrożonymi Gatunkami. W pracach CITES u-

Dokument — książka Galstera jest lekturą tyle zaskakującą, co wstrząsającą. Czytelnik dowiaduje się, że handel zwierzętami zagrożonych gatunków w okresie minionych 5 lat, od 1989 r., podwoił się osiągając roczną wartość ponad 6 mld dol. Interpol twierdzi, że ten handel, prawie w 100 proc. nielegalny, stał się po handlu narkotykami drugą wielką domoną działalnością gangstersko-przestępczą.

Wielkie gangi, głównie azjatyckie i latynoamerykańskie, które do tej pory zajmowały się niemal wyłącznie szmugłem narkotyków, odkryły w handlu rzadkimi okazami zwierząt, ich futrami, mięsem lub kośćmi, złotą żyłę. Jeszcze przed kilku laty szmuglowano zwierzęta żywe i martwe jedynie jako przykrywkę dla handlu narkotykami. Na przykład z Ameryki Południowej wywożono żywe weże boa, które dostawiano nafszerowane były kokainą. Narkotykami wypychano okazy zwierząt, np. futra białych niedźwiedzi.

Dziś tego rodzaju praktyki gangi pozostawiały amatorom. Same

wzięły się za handel zwierzętami, co przynosi krociowe zyski. Oto jeden z przykładów. W lasach Amazonki miejscowi kłusownicy wylapują pewne gatunki papug. Za sztukę otrzymują do 10 dolarów. Gang szmugluje ptaka do USA lub do Europy Zachodniej, gdzie ceny dochodzą do 40.000 dol.

Lista zwierząt lub części zwierząt, jakimi się handluje jest i długa i wręcz przerażająca. Znajdują się na niej rogi nosorożca, skóry tygrysa, kości tygrysa, futra niedźwiedzia i jego woreczek żółciowy, kły słonia, rzadkie gatunki ptaków i węży. W Japonii bardzo poszukiwane jest mięso pewnego gatunku wielorybów, które są pod całkowitą ochroną. Podawana w restauracjach porcja mięsa tego ginącego ssaka morskiego dochodzi do 100 dolarów.

Dość nieoczekiwanie Galster w swoim raporcie twierdzi, że ogromnym i groźnym rynkiem ginących zwierząt stała się Rosja. Ten typ handlu w Rosji znalazł się całkowicie pod kontrolą lokal-

nej mafii, a centralnym punktem obrotów stał się Ptaszy Rynek w Moskwie. Tu właśnie można nabyć skóry niemal doszczętnie wytłuczonych tygrysów syberyjskich. Przepuszcza się, że na wolności żyje ich nie więcej niż 150 sztuk. Na Syberii niemal całkowicie wytępiono piżmowce, których skóry i gruczoły są w wysokiej cenie szczególnie w bogatych krajach azjatyckich.

Masowe i nielegalne morderstwa zwierząt trwają na wielką skalę w Afryce i w Ameryce Łacińskiej, a im mniej jest zwierząt, tym wyższe stają się ceny, co jest oczywiście dopingiem do zwiększenia intensywności tej bezpardonowej i okrutnej rzezi.

Steven Galster stwierdza w swoim dokumencie, że dla położenia kresu tym gangsterskim i przestępczym praktykom konieczne byłoby zamknięcie rynków zbytu. Jak długo w Nowym Jorku w Paryżu, w Tokio czy w Hongkongu będzie się uzyskiwało coraz lepsze ceny za rzadkie zwierzęta, lub za części ich ciała, tak długo znajdą się tacy, którzy będą zwierzęta te mordować, szmuglować i handlować nimi, tym bardziej, że ryzyko takiego handlu jest bez porównania mniejsze, niż w wypadku narkotyków, a zarobki zaczynają być wcale nie niższe.



Nr 61

DZIŚ: Superkomputer, supergra, manowce komputeryzacji

25 | 1995

Szanowny Panie Profesorze!

Większość z nas wpisano do dowodów osobistych numer ewidencyjny. Być może, również Pan, Panie Profesorze, ma taki numer. Waga spraw, jakimi się Pan zajmuje z pewnością nie pozwoliła zauważyć takiego drobiazgu jak niestosowność nadawania ludziom numerów ewidencyjnych. Sądzę, że to poważna sprawa — władze nie mogą traktować „ludności” jak inwen-

spotkało się z protestem. Szybko znaleziono rozwiązanie, na jakie wszyscy przystali: każdy dostaje ubezpieczenie, którego unikalny numer jest wykorzystywany jako uniwersalny identyfikator. Mimo podobieństwa mównicy o czymś zupełnie innym: numer ewidencyjny osoby i numer jej ubezpieczenia. W tej różnicy mieści się zarazem sposób traktowania człowieka przez władzę jak i kompetencje twórców systemów informacyjnych.

kument, którego zawartość jest skryta? Może to plówki, ale są skutkiem zaniedbań (niekompetencji?) władz i urzędników. Jeśli po cichu tworzą projekty ustaw dotyczących obywateli bez ich opinii i bez przemyślenia, muszą spodziewać się pogłosek, nieporozumień i oporu wreszcie. Nieszczęsny numer ewidencyjny ma podobno stać się identyfikatorem podatkowym. Przypominajmy, tworzy się go jako kombinację daty urodzenia i nume-

konkurencji. Często odbywa się to z wykorzystaniem techniki informacyjnej, czemu twórcy systemów informacyjnych nie potrafią się przeciwstawić. Niektóre systemy tzw. ewidencji pracownikowskiej w zupełności nie zapobiegają nieupoważnionemu dostępowi do danych. Rząd zapowiada też ustanowienie rzecznika ochrony danych, który będzie strzec naszej prywatności. Zamiar wydać się trafny, jednak zapowia-

GARY

Rozwój gier tworzonych dla systemu Windows zaskakuje zapewne zatwardziałych użytkowników DOS-a i gier dla niego przeznaczonych. Owi „konserwatyści” byli przekonani o szybkiej przegranej Windows, ale historia potoczyła się innymi torami.

Pierwsze zetknięcie z grą o nazwie „Myst” wywołuje uczucie nudy u użytkownika. Graficzny interfejs firmy Broderbund Software zyskuje dopiero po wciągnięciu się w tę podróż. Jest to wspaniałe pasmo przygód w przeróżnych światach fantazji, które zmieniamy za pomocą książek pozostawionych w różnych kątach wyspy przez zaginionych odkrywców. Znaleźć owe książki, przenieść się w obce kraje i w końcu odkryć kto pracuje nad tym aby wszystkie książki zniszczyć, jest celem gry.

Wszystko dzieje się bez instrukcji. Po wystartowaniu znajdujemy się na wyspie, którą powinniśmy poznać wykonując wszystkie kombinacje intuicyjne. Pierwsze wskazówki otrzymujemy gracz na przykład dzięki porzuconemu na trawie listowi czy też ze spalonej na poły książki. Należy również bacznie obserwować przyrodę i archi-

tekturę gdyż i tam mogą znajdować się wyskrobane ręką nieznanego, wiadomości. Jak gracz postąpi z owymi informacjami to już jego problem, jednak polecane jest fotografowanie wszystkich co zagadkowe i dziwne do schowka Windows. Dysponujemy pełną swobodą ruchów, nie grozi nam śmierć bowiem z każdej sytuacji jest jakieś szczęśliwe wyjście. Jednakże dosyć często dochodzi do zawieszania systemu.

Ażeby pokonać wszystkie przeszkody należy rozwiązać stawiane zagadki, które przyjmują nieaz dziwne formy. Tu trzeba zagrać jakąś melodię na fortepianie a tam rozstrzygnąć kwestię dlaczego drzewo podlewane parą rośnie w dół, a nie w górę — abstrakcja. Zagadki nie są trudne, wymagają tylko odcierania się od codziennego stereotypu myślenia i wypełnienia nieskrepowanego podejścia. Obowiązującą dewizą w grze, jest „czyńcie po prostu to, co czynilibyście w rzeczywistości, gdybyście byli w tym świecie”. Gra będzie dobrym relaksem dla osób, które popuszczają cugli swojej fantazji. Fani akcji i ciężkich zagadek będą się natomiast nudzić. LES

Komputerowy spisak

LIST DO RZECZNIKA PRAW OBYWATELSKICH

tarza. Człowiek ma imię i nazwisko i nikt nie ma prawa nadawania żadnej istocie ludzkiej numeru ewidencyjnego. Numerowanie ludzi ma miejsce w obozach koncentracyjnych i państwach policyjnych.

W latach 70. władze postanowiły usprawnić ewidencję ludności. Na ich zamówienie powstał powszechny elektroniczny system ewidencji ludności (PESEL). Jego twórcy nadali nam — ludziom — numery ewidencyjne. Już po roku 1989, władze bezprawnie zaczęły żądać od nas podawania numeru ewidencyjnego (w łagodniejszej formie: numeru PESEL) w różnych okolicznościach. Bezprawnie żąda podania numeru ewidencyjnego Urząd Skarbowy, wojewoda przy wydawaniu paszportu, wydział komunikacyjny, gdy rejestrujemy samochód itp.

Od lat przyzwyczajają się nas do stawiania się numerami. Marzni nauczyciele wywołują uczniów jako numery z dziennika. Uważa się to za zupełnie nieszkodliwe, z czym trudno się zgodzić. A jak ocenić władzę nadającą obywatelom numery ewidencyjne? Tamte władze zaczęły gromadzić szczegółowe informacje o nas i do dziś nawet nie wyjaśniły celu. Nie wiadomo, jakie dane i w jaki sposób zbierano i zbiera się w systemie PESEL. Odpowiedzi na takie pytania były — delikatnie mówiąc — pokręte.

Każdy dziś rozumie potrzebę ewidencji danych o obywatelach (nie ewidencji ludności) i wykorzystania do tego celu techniki informacyjnej oraz identyfikatora. Powinien on ułatwić prace biurowe w banku, urzędzie skarbowym, firmie ubezpieczeniowej czy w administracji itp. Tym samym powinien nam ułatwiać życie. W wielu krajach przynosi to korzyści. Każdy Amerykanin ma swój SSN czyli numer ubezpieczenia. Kiedy jednak w USA na początku lat 70. zamierzano wszystkim nadać identyfikator,

rozumiejąc potrzebę korzystania z identyfikatora ułatwiającego przetwarzanie różnych danych osobowych chciałbym zasugerować możliwość wykorzystania innych sposobów identyfikacji. Mam dowód osobisty, który ma numer. Mogę podawać numer mojego dowodu ale nie mój numer ewidencyjny. Mogę przystać np. na numer mojej te-

ru kolejnego nadawanego przez urzędnika. Taki NIP miałby być ujawniany np. w sklepie (na sztydnie?) i to niezależnie od woli publicznego ogłaszania daty urodzenia przez właścicielkę sklepu. Jeśli to prawda, władze narusza sferę prywatności, a twórcy tego ustawodawstwa dadzą kolejny dowód braku wyobraźni i kompetencji.

dane regulacje nie zagwarantują ochrony naszej prywatności. Jeśli rzecznik będzie urzędnikiem MSW, z pewnością nie będzie nas bronił przed swym pracodawcą. Właśnie MSW jest instytucją zagrażającą wolnościom i nie będzie nas chronić przed własnymi działaniami. Gorzej, rzecznik ma akceptować każdy system informatyczny, który będzie zawierał nazwisko”. W ten sposób MSW zapewni sobie nadzór nad wszelką ewidencją danych osobowych. Kto powstrzyma MSW od wykorzystywania ich zgodnie ze swoim a nie naszym interesem? Z pewnością nie rzecznik.

Kończąc, pragnę wyrazić nadzieję, że Pan Profesor podzieli wyrażone zastrzeżenia i niepokoje. Proszę nie wierzyć ekspertom uzasadniającym konieczność nadawania nam numerów ewidencyjnych „względami technicznymi”. Jakiś identyfikator jest przydatny, ale nie musi być tak skonstruowany ani nie powinien to być numer ewidencyjny. Jeżeli Pan Profesor też nie zgodzi się na numer ewidencyjny ani na inne próby wykorzystywania techniki informacyjnej do ograniczania wolności obywatelskich pod pozorem wprowadzania nowoczesnej techniki, władze będą zmuszone przemyśleć nasz projekt.

Łączę wyrazy najgłębszego szacunku

MARIAN KURAS

Dr Marian Kuras jest pracownikiem naukowym Akademii Ekonomicznej w Krakowie, wiceprezesem Zarządu Głównego Polskiego Towarzystwa Informatycznego i wykładowcą uniwersytetu w Ottawie, autorem licznych publikacji z zakresu informatyki i ekonomii.

czki w Urzędzie Skarbowym, czy numer mojego ubezpieczenia ale nie chcę się zgodzić na opatrywanie numerem ewidencyjnym mnie samego.

Rząd ma projekt ustawy o dowodach osobistych. Ma ona wprowadzić nowe dowody i obowiązek posługiwania się numerem ewidencyjnym. Warto byłoby żeby szeroka publiczność mogła dowiedzieć się więcej na ten temat. Dowód ma mieć postać karty plastikowej ze zdjęciem, imieniem i nazwiskiem oraz numerem ewidencyjnym. Płotka głosi, że znajdzie się też na nim nośnik magnetyczny z zapisanymi informacjami, do których dostęp będą mieć instytucje ale nie właściciel. Byłoby to nie do przyjęcia — nosić i udostępniać do-

Do naruszania naszej prywatności już przywykliśmy. Władze obiecują stworzenie regulacji mających ją chronić. Znowu niestety, nie zamierzają kogokolwiek pytać o opinie. Wiedzą lepiej? Mam poważne wątpliwości. Władze troszczą się — czego dowodzi doświadczenie — głównie o własną wygodę. Przeświadczenie o własnej omnipotencji pozwala im teraz przygotowywać rozwiązania naruszające prywatność. Naruszają ją już liczne instytucje gromadzące dane o nas bez naszej zgody, zbierając czasem dane w sposób nieprawny i wykorzystując je dowolnie. Państwowe instytucje (ich pracownicy) sprzedają np. nasze adresy firmom marketingowym bez naszej zgody, udostępniają dane handlowe



Komputer to nie wszystko

Idziemy do sklepu i kupujemy komputer.

Obłęd

Co dalej?

Jeśli do tej pory nie mieliśmy kontaktu z tego typu sprzętem, pracowicie uczymy się najbardziej podstawowych systemów — Windows i DOS. Później przychodzi czas na programy. W zależności od zainteresowań może to być Corel, Excel, lub Lotus123. Przebijamy się pracowicie przez jego tajniki. Po miesiącu zabieramy się za następny. I tak za mniej więcej rok umiemy już używać kompu-

W końcu uzyskujemy stan, o jakim marzyli twórcy sprzętu i oprogramowania. Pracujemy ciężko, od rana do wieczora, po to by kupić lepszy komputer. Da nam to możliwość szybszej pracy, aby kupić jeszcze większy komputer itd. Panowało. Ciężko pracować aby zaopatrzyć się w sprzęt do jeszcze cięższej pracy. A może lepiej wyrzucić paskudne pudło przez balkon i mieć wreszcie spokój i czas? Można by wtedy nawet wyjechać gdzieś na urlop. Ale na zastanowienie się

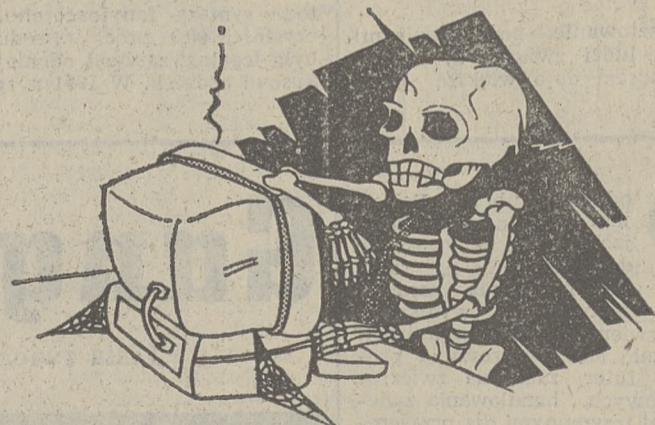

tera zgodnie z przeznaczeniem. I tutaj spotyka nas przykreść. Okazuje się, że jest on przestarzały. Trzeba dokupić nową kartę grafiki czy dysk. A przecież nie tak dawno wydaliliśmy cały zapas gotówki i dziś jesteśmy goli jak przysłowiowy święty turecki. Aby wyrównać postępek i móc używać nowych programów, trzeba ciągle inwestować. Jasna sprawa, musimy gdzieś zarobić pieniądze potrzebne na modernizację. Najprostszym wnioskiem — komputer powinien sam na siebie zapracować. Szukamy więc jakichś prac. Ceny na usługi są niskie, trzeba wiele godzin spędzić przed monitorem, aby zdobyć potrzebną gotówkę na dodatkowe części. Zaczyna brakować czasu na życie. Nic tylko praca i praca. Nie wystarczy już czasu na naukę. Pojawiają się natrętne myśli, a może by tak dokupić licencjonowane oprogramowanie? Pomysł wielce chwalebny i słuszny, lecz skąd brać na wszystko pieniądze?

nie ma już czasu, praca czeka. Koniec przerwy. No to do roboty!

Pointa

Jedynym niezaprzeczalnym zyskiem z takiego życia jest wiedza, którą zdobywamy. Tego już nam nikt nie odbierze. Tyko czy ona da nam szczęście? Czy rodzina zmiesze nasze „zaięstwo” komputerowe? Przed zakupem komputera proponuję refleksję, do czego jest on nam potrzebny. Bo może nie warto... A gdy już zdecydujemy się — pamiętajmy, okno zawsze istnieje, tylko trzeba sprawdzić czy na dole nikt nie przechodzi. WK

Radio Kraków zaprasza do magazynu komputerowego „Bity i Bajty” w poniedziałki godz. 18.15

Sklep firmowy POL-ARGOS Co. Ltd.
ul. Chodowieckiego 7, Kraków, tel./fax: (012) 23 79 61

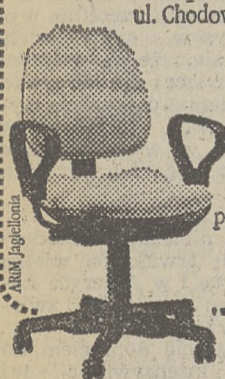

W cenach promocyjnych proponujemy produkowane przez nas krzesła biurowe oraz meble biurowe. Gwarantujemy niskie ceny.



Rozwiązanie konkursu Avalonu

Spośród poprawnych odpowiedzi wybraliśmy Panów Macieja Gądkę i Piotra Hadałę.

Po gry firmy Avalon prosimy zgłosić się do redakcji we środę w godz. 16-17.

Z przykrością musimy stwierdzić, że pozostałe odpowiedzi nie były poprawne. Otrzymałmy również dwie kartki pocztowe bez podania nadawcy. W związku z tym, również tych odpowiedzi (nawiasem mówiąc poprawnych) nie mogliśmy uznać.

Pierwszy niemiecki publiczny program telewizyjny ZDF od paru lat traci swoją młodą widownię na rzecz stacji komercyjnych takich jak SAT1, RTL czy PRO7. Od kilku miesięcy rozpoczął on jednak kontrofensywę a bronią w tej walce będą przede wszystkim komputery.

fomicznej. Zwraca uwagę wręcz rajska wyszrob studia — scenografia jest bardzo modną stroną programu.

X-Base to program sponsorowany przez przemysł komputerowy. Jednym z jego producentów jest monachijski wydawca Hu-

Ofensywa komputerowa

W skutecznej walce z konkurencją pomaga przede wszystkim magazyn dla dzieci i młodzieży X-Base nadawany od października codziennie w godzinach popołudniowych. W lekki, rozrywkowy sposób wprowadza widzów w świat techniki komputerowej. Zaproszeni do studia młodzi widzowie mogą również rywalizować w grach komputerowych. Program ma cechy interaktywne, telewizywnie mogą brać udział w grach sterując postaciami za pomocą klawiatury tele-

bert Burda. W ślad za dużą popularnością swojej audycji zamierza on uruchomić również pismo poświęcone tej tematyce, planuje też kolejny interes. W sklepach ze sprzętem elektronicznym i rozprowadzającym kasety wideo mają pojawić się specjalne gadżety dla fanów.

Jak twierdzą w ZDF, realizacja programu ze względu na udział przemysłu komputerowego jest relatywnie tania i na jedno wydanie stacja ta musi wydać tylko 70 tysięcy marek. TEC

KOMIS
KOMPUTEROWY
Skup, sprzedaż.
Królewska 65, tel. 36-80-55. 11812

AMIGA, IBM, KOMIS
ul. Floriańska 24, tel. 23-10-36
Raty bez zryantów! 11833

KOMPUTER POLSKI • KOMPUTER POLSKI • KOMPUTER POLSKI • KOMPUTER POLSKI • KOMPUTER POLSKI

Kącik shareware

Jak w każdej środę, również i dziś w redakcji „Dziennika Polskiego”, przy ulicy Włocławskiej 1, będziemy kopiować programy SHAREWARE, w godzinach od 16.00 do 17.00. Przygotowaliśmy:

GRAF 2000 wersja 4.0

Kilka dni temu otrzymaliśmy od jednego z Czytelników program GRAF 2000. Jest to polski program graficzny, który znalazł zastosowanie w różnych dziedzinach: architektury, budownictwie, energetyce itp. Wykonuje rysunki w formacie A4 lub jego wielokrotnościach (z wstęgach). Rysunki można wprowadzać ręcznie lub za pomocą skanera. Następnie modyfikować je i/lub dokonywać wydruku. Program obsługuje za pomocą klawiatury albo myszki. Po wczytaniu rysunku (lub przed przystąpieniem

do rysowania) umieszczamy na ekranie siatkę, która pozwoli nam precyzyjnie się poruszać. Za pomocą różnych funkcji graficznych możemy modyfikować rysunek lub tworzyć go od nowa. Możemy również wycinać, kopiować jego fragmenty. Program umożliwia pisanie w poziomie lub pionie, różnymi czcionkami. Dla przeciętnego użytkownika ważne są jeszcze dwie rzeczy: 1. Wymagania sprzętowe — program „chodzi” nawet na XT z 640 kB pamięci, ale potrafi wykorzystać nawet rozdzielczość SVGA i obsłużyć inne urządzenia jak np.: skaner, drukarki igłowe lub laserowe. 2. Sposób komunikacji z użytkownikiem — program obsługuje się bardzo prosto. Kursor w zależności od położenia zmienia swój kształt, bardzo sugestywnie np. „rączka” ciągniemy gumkę, wybieramy opcje itp.

ROBERT PAJAK

Jakość nie musi być droga

Co to są komputery DATACOM, dlaczego ostatnio tyle się o nich mówi? Są to pierwsze komputery produkowane w Polsce zgodnie z międzynarodową normą jakości ISO 9002. W Krakowie oferowane są przez firmę Consoft, członka założyciela Polskiego Konsorcjum Firm Komputerowych DATACOM. Dzięki produkcji w kraju wygrywają konkurencję cenową z innymi producentami, a o ich jakości świadczy bardzo wymagająca norma jakości. Aby dodatkowo utrzymać ich zakup, firma Consoft podpisała szereg umów OEM, dzięki którym komputery DATACOM mogą być oferowane z wieloma interesującymi programami w superjakości cenach. Każdy komputer jest wyposażony w oprogramowanie firmy Microsoft DOS 6.22 i Windows for Workgroups 3.11 pl oraz na życzenie dodatkowo w program Works 3.0 pl. Również chyba najbardziej popularny program dla PC, Norton Commander 4.0 jest dostępny w tej formie sprzedaży.

Ostatnim hitem Consoftu jest pakiet 6 programów firmy Saari „Program Manager”, który umożliwia zarządzanie budżetem osobistym, terminarzem spotkań, adresami, korespondencją oraz pozwala na dowolne obliczenia przy pomocy arkusza kalkulacyjnego. Wszystkie programy (poza NC 4.0) działają w przyjaznym środowisku MS Windows oraz sprzedawane są w superatrakcyjnych cenach jako programy OEM dla komputerów DATACOM. Dla przykładu „Program Manager” firmy Saari ko-

sztuje tylko 680 tys. zł, gdy jego „półkowa” cena wynosi 1.500 tys. zł. Komputery DATACOM przeznaczone są dla szerokiego kręgu odbiorców. Oferowane są komputery proste 486sx-25, coraz bardziej popularne ostatnio zestawy multimedialne wyposażone w CD-ROM-y oraz karty dźwiękowe, komputery z magistralą VL-Bus lub PCI z procesorami 486 i Pentium. Wszystkie zestawy mogą pracować samodzielnie lub w sieciach komputerowych np. Novell lub Windows for Workgroups. Gdy do tego wszystkiego dodamy 3 lata gwarancji, możliwość zakupu na raty lub w leasingu, przestajemy się już dziwić czemu komputery DATACOM cieszą się takim uznaniem klientów.

Zresztą nie tylko użytkownicy są tego zdania. Zakończony niedawno w Krakowie INFO — Festiwal '94, obsługiwany był z wykorzystaniem komputerów DATACOM. Również organizatorzy tak prestiżowej imprezy, jaką jest otwarcie Centrum Sztuki i Techniki Japońskiej „Manggha” w Krakowie wybrały firmę Consoft i jej komputery DATACOM jako najodpowiedniejsze. Optymalne zestawienie jakości komputerów DATACOM i ich ceny oddaje hasło „Jakość nie musi być droga”.

Komputery DATACOM dostępne są w sklepie firmowym Consoft, ul. Kalwaryjska 9 (budynek KS Korona), tel. 56-04-74, również w sobotę. Centrala firmy mieści się przy ul. Paulińskiej 6, tel. 22-33-43, 21-98-33.

(Tekst sponsorowany)

KURIER GIEŁDOWY

Temperatura powietrza nieco wzrosła, świeciło nawet słońce, więc czemu nie zrobić krótkiego spacerku na giełdę? Do takiego wniosku doszła zapewne większość krakowskich maniaków (w dobrym tego słowa znaczeniu) komputerowych i porzuciwszy swe ciepłe pielesze, połączyła co sił w nogach tam, gdzie co tydzień spotykają się ludzie tego właśnie pokroju. Oczywiście nie ma w tym nic dziwnego ani też złego, choć jest to ciekawe zjawisko.

Ale ad rem. W świecie gier zapadła głucha cisza. Przynajmniej na razie tak to wygląda. Może pasjonatom tej dziedziny pozamarzyły chwilowo komputery i czekają na odwilż?

Jeśli chodzi natomiast o sprzęt i różnego typu akcesoria komputerowe — to można mówić o pełnym rozkwicie. Można kupić naprawdę wszystko.

Wobec tego zaczynamy wyliczankę. Modem Zoom V32 bit (zewn. 14400, automatyczna sekretarka) był do kupienia za 800 zł, monitor kolorowy SVGA LR 14" Samtron (bardzo zaniebdany) wystawiony został na sprzedaż za 500 zł, ale nie miałabym do niego zaufania, Video Blaster FS 200 STD (niestety nie wiem

o jakich parametrach, gdyż sprzedawca nie był zbyt rozmowny) kosztował 1150 zł, napęd CD ROM Sony double speed czekał na kupca, który mógłby wyłożyć 440 zł, natomiast na CD ROM o potrójnej prędkości trzeba było mieć 580 zł. Płyta główna PCI 7VL 486/256 bez CPU — 485 zł, płyta PCI 586 Pentium 90 bez CPU — 1155 zł, procesor 486 DX2/66 — 195 zł, procesor 486 DX2/66 — 675 zł, procesor Pentium 66 — 1940 zł, wentylator do procesora 486 — 21 zł, wentylator do procesora Pentium — 51 zł. Filtr Polaroid 14" czekał na nabywcę z ceną 250 zł, a 17" tej samej firmy — 410 zł, kontroler SCSI — 395 zł, PCI IDE kontroler — 93 zł, kabel Centronics 1,8 m — 5 zł 50 gr, kabel Centronics 3 m — 9 zł 20 gr. Do kupienia była również drukarka Epson LQ-100 (nowa, gwarancja i w oryginalnym opakowaniu) za 600 zł.

Pokuszę się o podanie cen 2 laptopów. Sądzę, że warto. Jeden z nich to DTK 486 SL/33, 4 MB RAM, 120 MB HDD, mono — kosztował 33 tys. zł, a drugi to TM4000 486DX2/80, 4 MB RAM, 210 MB HDD, kolor (nowiutki) w cenie... 13 tys. 500 zł. (AG)

Pisałem niedawno o BMW wśród notebooków. Dzisiaj posłużę się podobnym porównaniem, gdyż to za prezentowałem niedawno Digital Equipment Corporation (znany dawniej jako DEC) warte jest takiego porównania. Najnowsze modele stacji roboczych APX DEC 3000 Model 700 i Model 900 śmiało można określić jako naburkowe (ang. — desktop) i przybiurkowe (ang. — deskside) Lamborgini. Dzięki zastosowaniu procesora

o tym także i Digital gdyż przysięgam użytkownikom zaoferował nie tylko uniwersalny system operacyjny DEC OSF/1 (pierwszy 64-bitowy system uniwersalny na świecie) ale także sprawdzony i niezawodny, stosowany już od wielu lat przez tysiące użytkowników system operacyjny VMS (Virtual Memory System, a raczej jego wersję OpenVMS AXP). Do tego ostatniego istnieje na świecie kilka tysięcy aplikacji, więc przesiadka na najnowsze

nych wewnątrz samego procesora lub krotkość tej wielkości. Natomiast drugi poziom pamięci podręcznej „cache” (zewnętrzny), składa się z szybkiej pamięci SRAM (Static Random Access Memory) o pojemności 2 MB (to bardzo dużo). Maksymalna ilość pamięci operacyjnej jaką można założyć do komputerów Digitala wynosi 512 MB (Model 700) i 1 GB (1000 MB, Model 900). W o-

budowie każdego z nich można umieścić dyski twarde o łącznej wolumie, bogactwo to jest standardem, po prostu koniecznością. Znajdują się w nich złącza SCSI, dźwiękowe, sieciowe w tym i wowy komputera DEC 3000 M 700 wyposażony jest w 64 MB pamięci RAM (dwukrotnie więcej niż większość porównywalnych modeli konkurencji), napęd dysku twardego o pojemności 1.05 GB, napęd CD-ROM 600 MB, akcelerator grafiki dwuwymiarowej ZLX-E1 oraz 21-calowy mo-

Naburkowe Lamborgini Digitala

row Alpha, najszybszych jedno-układowych procesorów RISCO-yh na świecie, ustanowiono nowe rekordy szybkości dla tego rodzaju komputerów (bez podniesienia ich ceny).

W obu modelach zastosowano ten sam 64-bitowy procesor AXP 21064A sterowany zegarem o częstotliwości odpowiednio 225 MHz dla Modelu 700 (toż to III zakres telewizyjny, czyli zakres z I programu TV) i 275 MHz w przypadku komputera Model 900. I pomyśleć, że jeszcze wielu Czytelników włącznie z autorem, ma w domu skromne 286 (16-bitowe) taktowane 10 MHz... Tak wysokie częstotliwości pozwoliły osiągnąć znakomite wyniki w testach wydajności procesorów, znanych jako testy SPECmark. Schodząc na chwilę z obłoków na ziemię dodajmy, że najszybszy procesor Intel Pentium/100 MHz był w tych samych testach aż 2,5-krotnie wolniejszy od układów Digitala. Jeszcze gorzej wypadły procesory z serii 486 — Intel 486 DX2/66 MHz, jak i najnowszy Intel DX4/100 MHz sterowany wewnętrzną częstotliwością 100 MHz i zewnętrzną 33 MHz. (Uwaga, to nie jest błąd. DX4 jest oznaczeniem fabrycznym Intelu i nie oznacza mnożnika jak w przypadku procesorów DX2). Oba procesory Intelu okazały się wolniejsze od procesorów AXP aż 6—10-krotnie.

Wyniki wynikają ale nie one będą świadczyć o powodzeniu nowych stacji roboczych. Równie ważny o ile nie najważniejszy jest dostęp do oprogramowania sprawdzonego „w boju” przez samych użytkowników. Pomyślał

modely komputerów z serii AXP DEC 3000, nie musi oznaczać dodatkowych kosztów związanych z zakupem nowego oprogramowania przystosowanego do DEC OSF/1. Dla przyszłych zaawansowanych zastosowań (o których w dalszej części) oba modele wyposażono w nowe karty akceleratorów graficznych serii ZLX-E: ZLX-E2 dla grafiki dwuwymia-

pojemności 4.2 GB (700) i 8.4 GB (900). Każdy z komputerów może jednak obsługiwać większe zestawy tych napędów osiągające łącznie 77.6 GB (dla modelu 700) i 170 GB (dla 900). Tak obrzytmie pojemności wymagają również sprawnego systemu przesyłania danych. Wykorzystano więc w tych komputerach własne rozwiązanie TURBOchannel, znane z poprzednich komputerów typu

monitor kolorowy. Model 700 kosztuje w USA 27.698 USD natomiast Model 900 wyceniono na 43.373 USD.

Z pewnością nie są to maszyny przeznaczone do pisania listów, tworzenia korespondencji seryjnej czy wypisywania faktur. Potężna moc obliczeniowa predestynuje je do analiz danych ekonomicznych i modelowania finansowego, obliczeń inżynierskich w zakresie mechaniki CAD/MCAD (Computer Aided Design/Mechanical CAD), elektroniki EDA (Electronic Design Automation), budowy materiałów (inżynierii materiałowej, fizyki ciała stałego) i hydrodynamiki, do analiz wytrzymałościowych metodą elementów skończonych FEA (Finite Element Analysis), do projektowania (modelowania) nowych związków chemicznych CAMD (Computer Aided Molecular Design), np. leków, do wizualizacji danych naukowych lub medycznych, do przetwarzania obrazów, do animacji czy nawet do DTP (DeskTop Publishing). Warto na koniec wspomnieć, że oba modele mogą stanowić element systemów klastrowych Digitala, stąd pewnie na wyposażeniu superszybkie łącza światłowodowe FDDI. Klastery to zestawy komputerów połączone i sterowane odpowiednim oprogramowaniem, które umożliwiają wykonywanie obliczeń na wszystkich komputerach składowych. Ich moc obliczeniowa równa się w dużym uproszczeniu sumie mocy obliczeniowych komputerów składowych. Klastery dorównują mocami obliczeniowymi superkomputerom — a są od nich wielokrotnie tańsze.

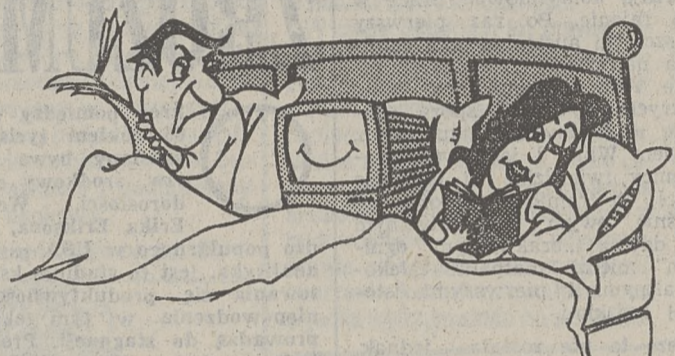

rowej (określanej często jako 2D, od angielskiego wyrażenia „dimension”) i ZLX-E3 dla grafiki 2D i 3D (trójwymiarowej). Co poza tym? Zaczniemy od początku.

Zastosowany w komputerach w pełni 64-bitowy procesor AXP 21064A, korzysta z dwóch pamięci podręcznych (1 poziom) o pojemności 16 kB każda, przeznaczonych osobno dla rozkazów i danych. Określenie „w pełni” oznacza, że procesor ma nie tylko 64-bitowe zewnętrzne szyny danych i adresowa ale także 64-bitowe rejestry i przynajmniej 64-bitowe ścieżki da-

VAX, które pozwala przesyłać dane z prędkością 100 MB/s.

Wielu Czytelników, których komputery PC wyposażone są zazwyczaj tylko w dwa łącza komunikacyjne, tj. szeregowe zwane także RS 232 i wykorzystywane do podłączenia myszki lub modemów oraz równoległe Centronics, obsługujące drukarkę (i ewentualnie trzecie łącze LAN umieszczone na dodatkowej karcie sieciowej, np. Ethernet) z pewnością zadziwi bogactwo gniazd wyjściowych stacji roboczych DEC 3000 Model 700 i 900. Ale w tego rodzaju komputerach, przy takich mocach obliczenio-

Mały słownik wyrazów komputerowych

Makropolecenie — polecenie i-dentyfikujące grupę poleceń. Do definiowania makropoleceń służy polecenie DOSKEY, np. doskey DIR=dir/p/arh/ong/c spowoduje, że po wywołaniu DIR wyświetli nam się lista plików i podkatalogów począwszy od katalogu bieżącego, w porządku jednoekranowych (parametr /p), posiadające atrybut tylko do odczytu lub ukryty (/arh), posortowanych według nazw w porządku alfabetycznym, przy czym katalogi będą wyświetlone przed plikami (/ong) oraz wyświetlony będzie stopień kompresji plików skompresowanych przy pomocy DoubleSpace (/c).

Menu — (ang. menu) zestaw opcji podawanych w tabelkach, najczęściej spotyka się tzw. menu rozwijalne (ang. pull-down menu), charakteryzujące się tym że włączenie jednej z opcji menu głównego powoduje pojawienie się podmenu.

Mikroprocesor — (ang. microprocessor) — patrz: „CPU”.

Modem — (ang. modem) modulator-demodulator, urządzenie umożliwiające przesyłanie informacji pomiędzy komputerami, terminalami za pomocą sieci telekomunikacyjnej. Przy jego pomocy i odpowiednim oprogramowaniu można nie tylko porozumieć się z innym komputerem także posiadającym modem, ale również zafaksować czy zatelefonować.

Monitor — (ang. monitor) urządzenie wyjściowe komputera obrazujące na ekranie informacje przygotowane przez komputer.

MS-DOS Task Swapper — program przełączania zadań uruchamiany przez MS-DOS SHELL. Niestety nie może on pracować poza tą oprawą systemu.

PRZEMYSŁAW KRAMARSKI

TABELA PORÓWNAWCZA CEN PROCESORÓW 486 FIRM INTEL, CYRIX I AMD

	KEN	JOTES	BAJ-PCTEK	CON-SOFT	JOY	MULTI-SOFT
486 SX/25	226.60 zł. Intel	219 zł. ???	225 zł. Intel	—	175 zł. ???	—
486 DX/40	463.50 zł. Cyrix	524.60 zł. AMD	470 zł. Cyrix	435 zł. AMD	—	139 \$ Cyrix
486 DX2/66	714.80 zł. AMD	683.20 zł. AMD	660 zł. AMD	530 zł. Intel	455 zł. ???	228 \$ Intel
486 DX2/80	—	854 zł. AMD	850 zł. AMD	670 zł. AMD	—	280 \$ AMD
Pentium 60	—	1525 zł.	—	1280 zł.	—	537 \$
Pentium 90	—	2440 zł.	—	1910 zł.	—	796 \$

W dzisiejszej tabelce znajdują się ceny procesorów trzech producentów: Intel, Cyrix i AMD. Zadziwiająco, ale firmy, które nam je podawały, ominęły procesory 386. Czyżby nadszedł ich kres, a rozpoczęła się na dobre

era superszybkich maszyn Pentium? Widocznie musimy już wziąć do pod uwagę i przestać się okłamywać, że poczytyw 386 może dla nas jeszcze dużo zrobić...

Ceny podane są w nowych złotych (z wyjątkiem ostatniej

kolumny — tam widzimy dolary USA). 22 proc. podatku VAT należy doliczyć do cen napisanych kursywą (pismem pochylonym). ??? oznaczają, że procesor jest niewiadomego dla nas pochodzenia. (AG)

sufity podwieszane • ścianki działowe • żaluzje pionowe

MEBLE BIUROWE

szereki wybór mebli włoskich i polskich

Labeo

Kraków ul. Lea 202 tel. 37-42-10
Kraków ul. Kalwaryjska 9 tel. 23-62-75

Tamów ul. Narutowicza 15 tel. 21-94-93
Rzeszów ul. Marszałkowska 9 tel. 385-41
Przemyski ul. Zyblikiewicza 9 tel. 40-56

projekty wnętrz • remonty i adaptacja pomieszczeń • wykonujemy meble nietypowe

“KOMPUTER POLSKI” jest przygotowywany na komputerach firmy “Protech - Galicja”.
Sklep firmowy: Kraków, ul. Kazimierza Wielkiego 20, tel. 33-75-80

WYDAWNICTWA NAUKOWO-TECHNICZNE

Ubiegłorocznym przebojem Wydawnictw Naukowo-Technicznych była czterotomowa „Matematyka”, wyróżniona „Ateńską 94”, główną nagrodą I Krajowych Targów Książki Akademickiej. Nad kształtem tego dzieła przez wiele lat pracował cały zespół autorów i redaktorów.

W br. wydawnictwo nie zamierza odstępować od publikowania tytułów typu poradniki, słowniki, leksykony, które niezmienne mają wzięcie wśród czytelników. Udowodnił to również 1994 r., w którym na rynku znalazły się takie m. in. pozycje, jak 2-tomowy „Mały poradnik mechanika” czy „Ilustrowany leksykon techniczny”.

W tym roku, w planach — 140 tytułów. Ofertę zdominują podręczniki akademickie i książki, które będą swoistą pomocą dla uczniów — w większości pióra polskich uczonych. Ponadto wiele nowych tłumaczeń i wznowień.

„Atlas wielkich zagrożeń” to szandarowe, tegoroczne zamierzenie. Będzie to kompendium wiedzy o niebezpieczeństwach, jakie ludzkości i światu stwarza — często nieprzemysłowa — działalność człowieka. (PAP)

Ma 4,4 miliona lat

Starszy od Lucy

Ekipy amerykańskich antropologów udało się odnaleźć w rejonie miejscowości Afar, we wschodniej Etiopii, dalsze fragmenty szkieletów kostnych istoty czelkowskiej sprzed ok. 4,4 mln lat, nazwanej australopithecus ramidus.

Jak poinformowali członkowie ekipy, którą kieruje prof. Tim White z uniwersytetu stanu Kalifornia, zdolano odnaleźć ponad 40 proc. szkieletu tej istoty, co można uważać za wyjątkowy sukces. Fragmenty kostne są o ponad milion lat starsze od uznanych dotychczas za najstarsze szkieletów słynnej „Lucy” — istoty czelkowskiej, znalezionej również w Etiopii.

Badania w Antarktyce

„Ozonowa dziura“

Polska stacja polarna na Wyspie Króla Jerzego w Zachodniej Antarktyce zajmować się będzie „ozonową dziurą” i jej wpływem na życie biologiczne.

Zjawisko to jest przedmiotem badań różnych dyscyplin naukowych — meteorologii, klimatologii, geofizyki, fizyki i chemii atmosfery, biologii. Od kilkunastu lat obserwuje się spadek zawartości ozonu w atmosferze. Warstwa ozonu, chroniąca Ziemię przed szkodliwym promieniowaniem ultrafioletowym, najbardziej została rozrzedzona nad południowymi obszarami polarnymi.

W polskiej stacji prowadzone

2 tysiące lat temu

Też fałszowali

Już 2 tysiące lat temu trafiły na ziemię polskie fałszywe monety. Nasi przodkowie mieli podobne jak my problemy z podrabianymi pieniędzmi.

Przez wiele stuleci trwał ożywiony handel bursztykiem pomiędzy ludami nadbałtyckimi a Cesarstwem Rzymskim. Właśnie tą drogą napływały na ziemię polskie duże ilości rzymskich pieniędzy, w tym monet podrabianych.

Fałszywe pieniądze wykonywano nie tylko dla zysku, ale też dla celów politycznych. W czasie walk o władzę różni pretendenci lub uzurpatorzy próbo-

Dostęp do światowego systemu

Licea w sieci

Polski Komitet ds. UNESCO planuje uruchomienie w marcu br. pilotowego projektu ASPNet, obejmującego stworzenie sieci komputerowej, do której przyłączonych zostanie osiem warszawskich liceów, stowarzyszonych w UNESCO.

Projekt umożliwi szkołom dostęp do światowego systemu połączeń sieci komputerowych za pośrednictwem sieci INTERNET. ASPNet pozwoli uzyskać dostęp do INTERNETU także innym szkołom warszawskim i pozawarszawskim.

Uruchomienie projektu pozwoli szkołom na korzystanie z informacji przydatnych w nauczaniu m. in. informatyki, geografii, ekonomii, biologii i fizyki. Obecność w sieci umożliwi tak-

Naukowcy amerykańscy zamierzają kontynuować prace w tym rejonie. Po raz pierwszy na szczytki australopithecusa ramidusa natrafiono również w rejonie Afar, jesienią ub. roku. Odkrycie wywołało sporą sensację w środowisku naukowym, bowiem White i jego współpracownicy twierdzą (i twierdzą nadal), że ramidus może być właśnie owym poszukiwanym od dawna „brakującym ogniwem” między małpami czelkowskimi i pierwszymi istotami ludzkimi.

Teza ta nie została jednak, jak dotąd, powszechnie przyjęta przez środowisko naukowe. (PAP)

będą pomiary i badania promieniowania ultrafioletowego docierającego przez „ozonową dziurę” na powierzchnię Ziemi i jej wpływu na życie biologiczne Antarktyki. Dotyczy to nie tylko polskiej stacji, ale i innych stacji. Związana jest ona z wykształceniem poczucia altruizmu i zdolności do twórczego działania.

W skład XIX Wyprawy Antarktycznej PAN, która przed kilku tygodniami rozpoczęła prace w polskiej stacji, wchodzi dwóch uczonych czeskich zajmujących się badaniami „dziury ozonowej” nad Antarktyką. (PAP)

wali bić własną monetę uznawaną później za nielegalną. Wśród archeologicznych znalezisk występują też tzw. barbarzyńskie naśladowstwa rzymskich monet, będące raczej próbą stworzenia przez sąsiednie ludy własnego pieniądza.

Podrabiane lub naśladowane monety różnią się składem stopu, wielkością i rysunkiem. Dość wiernie kopiowano wizerunki cesarzy, ale barbarzyńscy naśladowcy traktowali napisy jako rodzaj ornamentu. Dlatego na własny sposób zmieniali i udoskonalali ten element zdobniczy, tworząc napisy o zniekształconych literach i nie mające żadnego sensu. (PAP)

że współpracę szkół oraz udział w programach interaktywnych. Drugim celem projektu jest tworzenie własnych programów edukacyjnych, list dyskusyjnych, przedmiotowych baz danych, dostępnych dla szkół połączonych dzięki sieci ASPNet oraz innych użytkowników sieci INTERNET.

Techniczną stronę przedsięwzięcia realizuje Wydział Fizyki Uniwersytetu Warszawskiego. Tam właśnie ulokowano jednostkę centralną sieci — serwer komunikacyjny i informacyjny. Szkoły będą się komunikowały z serwerami, a za ich pośrednictwem z INTERNETEM przez modemy i łącza telefoniczne. (PAP)

Niezbędny priorytet — inwestycje w naukę, oświatę, szkolnictwo wyższe

Polska w XXI wieku

Komitet Prognoz „Polska w XXI w.” przy Prezydium PAN przygotowuje projekt „Drogi Polski do roku 2010 r.” Raport przedstawiający sposoby osiągnięcia postępu cywilizacyjnego, jest plonem pracy Komitetu w 1994 r. W lutym br. ma być przekazany władzom, partiom politycznym i środowiskom opiniotwórczym.

Prezes PAN prof. Leszek Kuźnicki powiedział, że „raport powinien sprostować dyskusje polityczne i społeczne na temat kierunków rozwoju Polski w długiej perspektywie”.

Prof. Kuźnicki sądził, iż Polska w 2010 r. ma szansę być krajem nowoczesnym, zintegrowa-

nym w strukturach zachodnich (na zasadzie równorzędności partnerstwa). Gospodarstwo powinno się zbliżyć do poziomu słabiej rozwiniętych krajów Unii Europejskiej (Grecji i Portugalii), przy wzroście produktu krajowego brutto o 75 do 100 proc. w porównaniu z 1994 r. Szkoła średnia byłaby obowiązkowa, liczba studentów wzrosłaby z 600 tys. do 1,1 mln, powstana warunki do zatrudnienia wszystkich absolwentów uczelni.

Warunkami spełnienia tej wizji są m. in. utrzymanie się pokoju na świecie, w kraju zaś — pokoju społecznego, przy poszanowaniu prawa przez obywateli i przy przebudowie świadomości społecznej. (PAP)

Zdaniem uczonych, naczelnym priorytetem powinny być w nadchodzących latach „inwestycje w człowieka”: w oświatę, szkolnictwo wyższe i naukę — najbardziej efektywne, które mogą zapewnić Polsce należyty status i rolę w Europie. Temu celowi powinny być podporządkowane wszystkie inne działania w gospodarce i społeczeństwie.

Komitet Prognoz uważa, że Polska ma atuty (położenie w centrum Europy, duży potencjał ludzki i intelektualny, prawie 40-milionowy rynek), aby przyciągać zachodni kapitał, niezbędny do realizacji ambitnych założeń rozwoju. (PAP)

Między czterdziestką a sześćdziesiątką — miss świata już nie będziesz...

ZROZUMIEĆ SIEBIE I INNYCH

Okres pomiędzy 40 a 65 rokiem życia określane bywa jako tzw. środkowy okres dorosłości. Według Erika Eriksona, bardzo popularnego w USA psychoanalityka, jest to stadium kształtowania się produktywności, a niepowodzenia w tym okresie prowadzą do stagnacji. Produktywność, która dla wielu z nas kojarzy się ciągle z karykaturalnym przedownikiem pracy socjalistycznej z minionej epoki polega w istocie na robieniu czegoś, nie tylko dla siebie, ale i dla innych. Związana jest ona z wykształceniem poczucia altruizmu i zdolności do twórczego działania.

Jest to okres, w którym pojawiają się oznaki spadku pewnych sprawności wynikające z procesów starzenia się. Jednak ich przeciwieństwem stanowią doświadczenia. Coraz bardziej samodzielnie dzieci stwarzają sprzyjające okoliczności do większego zaangażowania się w różne działania poza rodziną i zasadniczym miejscem pracy. Nabycie umiejętności czerpania satysfakcji z takich form aktywności ma istotny wpływ na sposób przeżywania okresu późnej dorosłości. Dość często spotykam w swoim gabinecie ludzi starszych, którzy koncentrując się na sprawach rodzinnych i zawodowych żyli szczęśliwie do momentu emigracji swych dzieci za granicę. Po przejściu na emeryturę okazuje się, że nie znają innych sposobów czerpania satysfakcji niż praca zawodowa i pomoc dzieciom. W konsekwencji narasta w nich poczucie rozgorznięcia z życia i depresja. Odpowiednie przeżycie wcześniejszego okresu stanowi zabezpieczenie przed opisanymi niebezpieczeństwami starości.

Pozytywną cechą kształtującą się w tym czasie jest umiejętność odpowiedzialnego, wyważonego używania swoich możliwo-

ści. Negatywną alternatywą jest nieustanna rywalizacja i przeżywanie siebie jako zwycięzcy lub przegranego.

Szczególnie istotny jest w tym okresie stosunek do przyszłości. Korzystnie jest, gdy człowiek potrafi dostrzec różne możliwości samorealizacji, gdy organizuje sobie zajęcia, które go angażują i dają mu satysfakcję, gdy jest zdolny do korygowania swoich planów i dostosowywania ich do możliwości. Alternatywą jest zamknięcie się w sobie i utrzymywanie postawy fatalistycznej. Podobnie brak naturalnej akceptacji przemijania czasu i stopniowego ograniczania własnej sprawności fizycznej prowadzi do karykaturalnych, obsesyjnych wysiłków zmierzających do „utrzymania młodości” za wszelką cenę. Nierzadko połączone jest to z tęsknotą za przeszłością, a w skrajnych przypadkach z wrogością i zazdrością wobec ludzi młodszych, a niekiedy nawet wobec własnych dzieci.

Pozytywne znaczenie ma w tym okresie zaangażowanie w realizację własnych planów, wierność własnym poglądom, w przeciwieństwie do hipokryzji i samooszukiwania się. Stagnacja wyraża się sztymnością poglądów, konserwatyzmem, poczuciem znużenia, brakiem zainteresowań sytuacją własnej społeczności oraz aktualnymi wydarzeniami i problemami kraju i świata. Produktywna postawa związana jest z podejmowaniem prób rozumienia otaczającego świata i utrzymywaniem związków z innymi ludźmi oraz zaangażowaniem w życie społeczne.

Omawiając korzystne i niekorzystne cechy osobowości kształtujące się pomiędzy czterdziestką a sześćdziesiątką, operujęm się na „ukrytych charakterystykach środkowego okresu dorosłości” zaczerpniętych z

najnowszych podręcznika psychiatrii dla amerykańskich studentów medycyny. Uderzającą cechą tych poglądów jest ich zgodność z powszechnymi, zdroworozsądkowymi opiniami. Psychologiczne badania omawianego okresu mają stosunkowo krótką historię. Widać jednak, że jest to ważny temat i dziedzina pomocy psychologicznej.

Jednak trzeba podkreślić, że nierzadko choroby psychiczne, zwłaszcza depresja lub zaburzenia osobowości zakorzenione we wczesnych stadiach rozwoju, mogą się manifestować objawami podobnymi do opisywanej stagnacji. Gdy taki stan pojawia się nagle i gdy wysiłki zmierzające do jego przezwyciężenia są bezowocne — warto skorzystać z konsultacji psychiatrycznej. Mniej nasilone problemy, w postaci odczuwania przymusu pracy lub dbania o własny wygląd, łatwiej skorygować. Często u ich podłoża leżą niedostatek poczucia własnej wartości i niepewność siebie. Uczucia takie powstają w relacjach z ważnymi dla nas bliskimi osobami i w takich samych relacjach ulegają korzystnym zmianom. Sukcesy ograniczające się jedynie do pracy zawodowej nie poprawiają stosunku do samego siebie. Widać to wyraźnie wtedy, gdy po odniesieniu sukcesu nie ma czasu na radość bo na plan pierwszy wysuwa się następny cel do zdobycia. Podobnie jest z obsejwną walką z procesami starzenia naszego ciała; cokolwiek by się osiągnęło, to do wyglądu i sprawności miss świata i sportowych mistrzów jeszcze „trochę brakuje”. Są to błędne drogi i co więcej pracoholizm oddala człowieka od możliwości osiągnięcia zadowolenia z siebie, ponieważ ogranicza on kontakty z bliskimi, a w nich można znaleźć potwierdzenie własnej wartości.

ANDRZEJ KOKOSZKA

Nagroda im. H. Arendt

Szkoła Nauk Społecznych

24 lutego Szkoła Nauk Społecznych przy Instytucie Filozofii i Socjologii Polskiej Akademii Nauk wręcza nagrodę im. Hanny Arendt, przyznawaną po raz pierwszy przez hamburską Fundację Koerbera i wiedeński Instytut Nauk o Człowieku — poinformował prof. Stefan Amsterdamski, kierownik szkoły i przewodniczący jej rady naukowej.

Nagroda w wysokości 300 tys. DM przyznawana jest za szczególne osiągnięcia w odnawianiu instytucjonalnych podstaw nauki i badań naukowych w reformowanych państwach Europy Środkowo-wschodniej. Ma ona zarazem stanowić wkład w rozwój wolnych i demokratycznych struktur w tych krajach.

Szkoła istnieje od 1992 r. i prowadzi 4-letnie studia doktoranckie o charakterze interdyscy-

plinarnym w zakresie nauk o społeczeństwie i kulturze. Studiuje w niej obecnie 150 studentów, w tym 30 przedstawicieli Ukrainy, Rosji, Białorusi, W. Brytanii, Rumunii, Bułgarii, Etiopii, Jordani, Hiszpanii, Stanów Zjednoczonych i krajów b. Jugosławii.

Szkoła utrzymuje się dzięki środkom z polskich i zagranicznych fundacji. Jej wykładowcami są m. in. Leszek Balcerowicz, Jerzy Szacki, Andrzej Drawicz, Maria Janion, Krystyna Kerstenowa, Ewa Łętowska i Janusz Beksiak.

Międzynarodowe jury wybrało warszawską szkołę spośród ponad 50 nominowanych do nagrody placówek z Polski, Węgier, Czech i Słowacji. Jury podkreśliło, że szkoła stanowi doskonały przykład powstałej z własnej inicjatywy „reformy oddolnej”. Oprócz wysokiego poziomu naukowego szkoły, jury zwróciło uwagę na rolę szkoły w kształceniu szczególnie uzdolnionych młodych naukowców i przyszłych przywódców państwa i społeczeństwa. (PAP)

Zebrał
i przygotował do druku
MAREK LOVELL

NOWOŚCI

• IBM — „LOT”. Polskie Linie Lotnicze „Lot” i IBM-Polska zawarły umowę, na podstawie której IBM wyposaży „Lot” w nowe komputery systemu ES-9000, a także oprogramowanie i okablowanie. Najważniejsze systemy, które będą wykorzystywały PLL „Lot”, to system obsługi technicznej samolotów LOTOS i system obsługi gospodarki materiałowej SIGMA. „Lot” kupił także system rozliczania biletów, którego wdrażanie rozpocznie się natychmiast po zainstalowaniu nowych komputerów. Podstawowym celem zawarcia kontraktu jest zautomatyzowanie procesu rozliczeń, dotychczas prowadzonego ręcznie.

• RADIOAKTYWNOŚĆ W NORMIE. W grudniu 1994 r. radiacja w Polsce nie odbiegała od normy — poinformowała Państwowa Agencja Atomistyki. Zawartość sztucznych izotopów w powietrzu utrzymuje się na poziomie z 1985 r., tj. z okresu przed awarią czarnobylską, a ich wpływ na zagrożenia radiacyjne ludności jest niezwykle mały. Pomiary radioaktywności środowiska prowadzone są systematycznie przez placówki pomiarowe rozmieszczone na terenie całego kraju, w tym przez 10 stacji wczesnego wykrywania oraz 8 wysokociowych stacji ASS-500.

• SEJSMOLOGIA GÓRNICZA. Polscy sejsmologowie badają wstrząsy górnicze występujące w kopalniach złota w Republice Południowej Afryki — poinformował prof. Sławomir Gibowicz z Instytutu Geofizyki PAN. Zjawiska sejsmiczne występujące w złocie zagłębiu na południowy zachód od Johannesburga są bardzo podobne do obserwowanych w naszym zagłębiu miedzianym na Dolnym Śląsku. „W ciągu wieloletnich badań sejsmiczności naszych kopalni miedzi dopracowaliśmy się zarówno metodologicznie, jak i wyników na światowym poziomie. Dlatego zaproszono nas do badań w RPA” — wyjaśnił prof. Gibowicz. Sejsmologia górnicza i badania wpływu eksploatacji surowców mineralnych na występowanie lokalnych wstrząsów są od dawna polską specjalnością.

• BOEING W KOSMOSIE. Amerykańska firma Boeing wybuduje międzynarodową stację orbitalną. Umowę w tej sprawie podpisał w Houston (Teksas) przedstawiciel Boeinga i amerykańskiej agencji aeronautyki — NASA. Budowa stacji będzie kosztowała wiele miliardów dolarów. W projekcie uczestniczą obok USA, także Rosja, Japonia, Kanada i Włochy. Pojedyncze części i zespoły stacji mają być przeniesione na orbitę między 1997 a 2001 rokiem i złożone w całość do połowy 2002 roku.

• CIEPLEJ. Średnia temperatura na Ziemi była w 1994 roku wyższa od normalnej, co — zdaniem klimatologów — świadczy o tym, iż po przejściowym ochłodzeniu spowodowanym wybuchem wulkanu Pinatubo na Filipinach w roku 1991 powróciła tendencja ocieplania się klimatu. Jak oświadczył David Rodenhuis, dyrektor Ośrodka Analizy Klimatu Krajowej Służby Meteorologicznej USA, ostatnie trzy miesiące ub. roku były znacznie cieplejsze od normalnych, podobnie jak w roku 1990, najcieplejszym z dotychczasowych. Rodenhuis odmówił jednak potwierdzenia, iż dotychczasowe dane potwierdzają słuszność teorii o „efekcie cieplarnianym”, czyli ocieplaniu się klimatu spowodowanym przez gromadzenie się w górnych warstwach atmosfery związków chemicznych zatrzymujących ciepło słoneczne.

• TU-204. Nowy rosyjski samolot pasażerski TU-204, który Moskwa chce sprzedawać zagranicznym przewoźnikom, otrzymała certyfikat — podała agencja Postfactum. TU-204 ma być porównywalny z Boeingiem B-757. Wicepremier Rosji Oleg Soskowiec powiedział, że rosyjskie linie lotnicze zamówiły już ponad 60 tego typu samolotów. Do 2000 roku Rosja powinna sprzedać na terenie Wspólnoty Niepodległych Państw około 400 TU-204.



DOM

COTYGODNIOWY MAGAZYN BUDOWLANY

DOM DLA KAŻDEGO

Rozmowa z mgr. inż. JACKIEM MICHALSKIM Prezesem firmy "BUMA".

"BUMA" funkcjonuje na krakowskim rynku piąty rok. Czy w firmie szykują się jakieś rewolucyjne zmiany?

- Nastąpiło przekształcenie i od 1 stycznia b.r. działamy w nowej strukturze holdingowej. Powstały dwie spółki akcyjne: „BUMA-PRODUKT” S.A. i „BUMA - SYSTEM” S.A. Nowi akcjonariusze wprowadzili do firmy znaczne kapitały. „BUMA - PRODUKT” S.A. produkuje elementy drewniane do stolarki budowlanej, a „BUMA - SYSTEM” S.A. - działając w dwóch kierunkach - przejęła technologię budownictwa szkieletowego „Buma-System”. Zajmujemy się działalnością deweloperską, czyli kompleksową obsługą klienta budującego dom. Zapewniamy mu pełną fachową obsługę na każdym etapie budowy - poczynając od kupna dla niego działki, a kończąc na jej kompleksowym zagospodarowaniu już po zakończeniu budowy domu. Klient finansuje prace, podczas gdy całym procesem budowy zajmuje się firma. Obsługa deweloperska obejmuje tylko teren Krakowa.

- Wspomniał Pan o dwóch kierunkach działalności. Jaki jest ten drugi?

- Oprócz działalności deweloperskiej „BUMA” będzie zajmować się również obsługą innych firm budowlanych, które chcą budować domy w technologii „Buma - System”. Jest to technologia oparta na stalowym szkielecie wykonanym z zamkniętych ocynkowanych profili obmurowanych cegłą elewa-

cyjną. Firmom tym proponujemy zakupienie u nas projektów oraz gotowych elementów (konstrukcji szkieletowej, schodów itp) umożliwiających wybudowanie domu „pod klucz” w ciągu trzech miesięcy.

- Co firma zyskała na przekształceniu własnościowym?

- Dodatkowy kapitał niezbędny do rozwoju oraz możliwość jego dalszego podnoszenia. Już wkrótce zamierzamy zaoferować w tzw. emisji niepublicznej wykupienie akcji pewnej grupie drobnych inwestorów związanych z firmą. Trwają również rozmowy z partnerem strategicznym. Dzięki niemu moglibyśmy wejść na bardzo szeroki rynek z naszą technologią.

- Kto miałby być tym ewentualnym partnerem strategicznym?

- Na razie nie mogę tego ujawnić. Mogę tylko powiedzieć, że jest to duża firma budująca nie tylko w kraju, ale również za granicą. Istnieją również plany stałego połączenia się z jednym z Banków, celem uruchomienia wspólnych przedsięwzięć typu kasa budowlana czy kredyty hipoteczne.

- Co na tych zmianach zyskają klienci firmy?

- Przede wszystkim lepszą kompleksową obsługą. Firma będzie zajmować się wyłącznie świadczeniem usług, rezygnujemy z bezpośredniego wykonawstwa robót budowlanych. Dzięki temu będziemy mogli poszerzyć swoją ofertę i skuteczniej egzekwować terminy i jakość robót. W bieżącym roku

miamy przygotowane działki dla 68 klientów. Przygotowujemy również w kilku miejscach Krakowa tereny pod budowę kolejnych naszych osiedli domków jednorodzinnych.

Oprócz tego rozwijamy nasz system sprzedaży ratalnej. Został on stworzony po to by móc prowadzić sensowną politykę pozyskiwania terenów. W Krakowie istnieje problem z terenami przeznaczonymi pod zespoły mieszkaniowe. Działki są bardzo rozdrobnione i niejednokrotnie mają zagmatwane sprawy własnościowe. System ratalny umożliwia planowanie zakupu terenów na kilka lat w przód, dlatego jest bardzo korzystny dla firmy.

- Czy tylko dla firmy?

- Oczywiście że nie. Klient również na tym zyskuje. System sprzedaży ratalnej umożliwia składowanie na dom przez 2 - 6 lat. Po tym okresie firma przystępuje do budowy, która może być w dalszej części prowadzona np. przy wykorzystaniu kredytu hipotecznego. Dzięki temu finansowanie budowy można rozłożyć nawet na kilkanaście lat. System sprzedaży ratalnej jest w tej chwili jedynym w Polsce systemem tzw. „kasy budowlanej” umożliwiającej wieloletnich wpłat na budynki mieszkalny i posiadający gwarancje bankowe.

(Dokończenie na str. 23)



Ceresit
ZAPRAWY: klejące do płytek, samopozylujące, szybkotwardniejące, wodoszczelne, kolorowe
TYNKI: ciągnięte, strukturalne
FARBY: do ścian zewnętrznych i wewnętrznych
CEMENTY: montażowe, szybkosprawnie
Bezpośredni dystrybutor Firma "WIGO 2"
43-300 Bieleńsko-Biała, ul. T.T. Jeża 11, tel. (030) 227-79
PYTAJ O NASZE PRODUKTY W KAŻDYM SKLEPIE BRANŻOWYM

Henkel
Stąporków

GRAND PRIX
TERRA-TYTAN
KLEJ DO GLAZURY I TERAKOTY
Po prostu niepokonany

Do glazury i terakoty

nowa generacja klejów

Cienkowarstwowe kleje szpachlowe wyparty prawie całkowicie grubo zaprawy cementowo-wapienne, używane do przyklejania płytek glazuranych, terakoty, klinkieru, kamieni naturalnych i sztucznych.

W ciągu ostatnich lat prawie zupełnie zaprzestano stosowania zaprawy cementowej do prac związanych z licowaniem ścian i układaniem posadzek ceramicznych. Można zapytać dlaczego, skoro cement jest dalej najważniejszym środkiem wiążącym stosowanym w budownictwie - łatwość używania, prawie nieograniczona możliwość tworzenia kształtu, trwałość oraz wysoka wytrzymałość na ściskanie,

uzasadniają duże znaczenie tego hydraulicznego środka wiążącego. Cement wiąże w wyniku reakcji z wodą, przy czym zużyciu ulega określona część będąca do dyspozycji wody zarobowej. Cement traci jednak swoje istotne własności, jeżeli do celów hydratacji nie ma odpowiedniej ilości wody. Dotyczy to szczególnie zastosowań związanych z przypadkami gdzie zaprawa nakładana jest cienkimi warstwami - istnieje wtedy duże niebezpieczeństwo, że woda potrzebna do hydratacji cementu bardzo szybko odparuje lub zostanie wchłonię-

(Dokończenie na str. 22)

MAJAN
Rok założenia 1937

FABRYKA MEBLI TAPICEROWANYCH
Biuro Handlowe 33-300 Nowy Sącz, ul. Dunajewskiego 6, tel. (0-18) 42-04-25, fax 42-14-42, tlx 326456 majan PL

OFERUJE MEBLE

WYPOCZYNKOWE
20 atrakcyjnych wzorów w dowolnych zestawach - ceny fabryczne, od 1.01 do 31.01 1995 każdy klient zamawiający komplet wypoczynkowy otrzyma w prezencie 2 pufy lub dwie poduszki oraz transport gratis do 110 km.

POKOJOWE KUCHENNE
Najlepszych Polskich Fabryk
Możliwość zakupu szafek na sztuki, proste i nardożne

BIUROWE
Nowoczesne rozwiązania systemowe, modne kolory, niskie ceny.

Sprzedaż ratalna bez zyrantów

NOWY SĄCZ
Zielona 27 tel. 42-06-31

TARNÓW
Goldhammera 15A tel. 21-73-89 obok postoju Taxi Bagażowe

BOCHNIA
K Brodzińskiego 31 tel. 225-46 (wyłącznie meble wypoczynkowe)

KRAKÓW
Kalwaryjska 74 tel. 56-14-09 (wyłącznie meble wypoczynkowe)

PEŁNY ASORTYMENT

WYROBY HUTNICZE

SAMBUD
KRAKÓW, UL. ŁOWIŃSKIEGO 9
TEL. 25-92-92, TEL./FAX 44-92-92

UNIVERSAL-studio 8

BEZPOŚREDNI IMPORTER ZAPRASZA
CENTRUM CERAMIKI NA STAŁEJ WYSTAWIE BUDOWNICTWA
30-706 KRAKÓW, ul. KLIMECKIEGO 14 tel. 66 71 00 w 216, tel./fax 56 00 25
400 m² EKSPOZYCJI - DOGODNY DOJAZD - PARKING - WYCZERPUJĄCE PORADY

FLIZY - NAJWIĘKSZY WYBÓR W KRAKOWIE
- flizy - ponad 900 wzorów (przedstawiciel firm włoskich, hiszpańskich, czeskich, polskich, niemieckich) różnorodne wymiary, klasy ścieralności i twardości, mrozo i kwasoodporne;
- już od 140 tys. do 600 tys. zł/m²
- kleje, fugi i inne artykuły chemi budowlanej (firmy Kreisel, Atlas, Dycerhof)

CERAMIKA I ARMATURA SANITARNA
produkcji: - ZWS KOŁO, KERAMAG, IDO, ROCA
- armatura: polska - FAK, niemiecka - KLU DI
- kabiny natryskowe, galanteria łazienkowa
- spłuczki podtynkowe firmy GEBERIT

STOLARKA BUDOWLANA
* DRZWI PŁYTOWE PROFILOWANE
* OKNA TRZYSZYBOWE DREWNIANE
- energooszczędne
- okucia "WINKHAUS"
- świadectwo ITB

STOLBUD Sokółka S.A. KRAKÓW

fischerdübel

Profesjonalna technika mocowania

Kolki i kotwy rozporowe:

- do mocowań ogólnych
- do materiałów lekkich
- do mocowań ciężkich
- do mocowań specjalnych
- do mocowań w pustych komorach

Informacje i porady techniczne:

"ASC Co.Ltd" Sp. z o.o. O/Kraków
Kraków ul. Zygmunt Starego 130

Tel/fax: (0-12) 36 96 07; 37 64 21 Tlx. 0322699

poradom

Kraków ul. Opolska 12
tel. 36-77-35



- drzwi zewnętrzne i wewnętrzne, antywłamaniowe, hamonijkowe,
- okna i drzwi z PCV,
- płytki ceramiczne wysokiej jakości mrozoodporne, fasadowe,
- okna dachowe i wyloty,
- schody styczne szklone,
- bramy garażowe i ogrodzeniowe oraz wiele innych materiałów wykończeniowych

Nowa generacja klejów

(Dokończenie ze str. 21)

ta przez bardziej higroskopijne podłoże np. ściana ceglana, płyta gipsowa, tynk cementowo-wapienny. Nie związana całkowicie w takim przypadku zaprawa cementowa, nie spełni w pełni swojej funkcji środka wiążącego, co znajdzie wyraz w naprężeniach skurczowych, małej przyczepności do podłoża i wysoką czułością na wilgoć, a więc brakiem mrozoodporności.

W okresie stosowania zapraw cementowych do nakładania glazury, aby zapobiec tym negatywnym zjawiskom stosowano różne, pracochłonne i kosztowne metody jak skuwanie higroskopijnych tynków, stosowanie siatek stalowych na podłożach gipsowych, jak również nawilżanie podłoża i długotrwałe moczenie materiałów ceramicznych w wodzie.

Wprowadzenie klejów szpachlowych nowej generacji pozwoliło uniknąć tych skomplikowanych czynności mających na celu głównie zapewnienie pełnej hydratacji cementu. Podstawowym składnikiem klejów szpachlowych jest nadal cement i kruszywo mineralne drobnoziarniste, jednakże dodatek środków chemicznych, które zatrzymują wodę potrzebną do wiązania eliminuje możliwość niepełnej hydratacji cementu - takimi środkami są np. pochodne eteru celulozy (TERRA-TYTAN UNIVERSAL). O jakości klejów decyduje nie tylko jego wytrzymałość ale przede wszystkim właściwości adhezyjne (łączenie się z innymi materiałami przy wykorzystaniu sił międzycząsteczkowych). Te właściwości osiągane są

przez dodatek proszków dyspersyjnych tj. pochodnych składników kopolimerów octanu winylu - etylenu (TERRA-TYTAN EKSTRA). Dalsze uszlachetnianie klejów polega na dodatkach proszków dyspersyjnych zwiększających odporność na zginanie i elastyczność, co ma szczególne znaczenie przy stosowaniu na dużych powierzchniach betonowych, gdzie podłoże może ulegać skurczom, w nowożytności obiektach, a także na posadzkach ogrzewanych oraz ścianach gipsowych i drewnianych (TERRA-TYTAN SPECJAL).

Reasumując zaprawy klejowe z dodatkami odpowiednich dyspersji zapewniając jednocześnie: przy-

czepność i przylepność zaprawy, wytrzymałość na rozciąganie przy zginaniu, elastyczność, odporność na odkształcanie podłoża, całkowitą nienasiąkliwość, mrozoodporność, trwałość.

Wszystkie światowe nowości chemii budowlanej w zakresie zapraw klejowych do glazury i terakoty na podstawie zakupionych licencji produkuje najnowocześniejsza w kraju Wytwórnia Tynków i Mas Szpachlowych w Ostrowcu Świętokrzyskim. Zakład jest własnością krakowskiej firmy INTERKRAK.

Szczegółowe informacje: Dział Handlowy INTERKRAK, Kraków, ul. Juliusza Lea 112, tel. (0-12) 39-12-77, (0-12) 39-11-36, (0-12) 39-11-95.

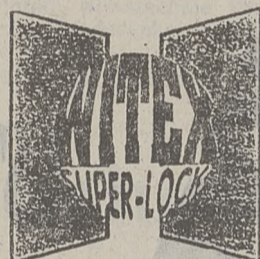

DOM bezpieczny...

DRZWI SOLIDNE
i polisa pewna!

"Bezpieczny dom" - pod takim hasłem towarzystwa ubezpieczeniowego Bank BPH i Witex Super-Lock prowadzą akcję propagującą ideę zabezpieczenia się przed włamaniami. Akcja powstanie się gdyż Kowalski (który dotychczas żył z nadzieją, że drzwi jego M-ileś, chronione dwoma kawałkami piłni skutecznie zabezpieczają mieszkanie) MUSI zmądrzeć (choćby przy lekturze statystyki włamań).

Drzwi są rzeczywiście antywłamaniowe (zamek blokuje je w ramie 7 stalowymi bolcami w czterech kierunkach, a każdy bolc wytrzyma nacisk 700 kg), wykonane z galwanizowanej stali, ważą tylko 50-60 kg i "na oko" nie odróżniają się od przeciętnych, a zatem, nie "sygnalizują" zabezpieczenia, nie prowokują włamania. Uwaga! - w tym roku drzwi można kupić w systemie ratalnym i przy uproszczonej procedurze załatwiania formalności.

(Dokończenie na str. 23)

CHCESZ MIEĆ EKSKLUZYWNE WYKOŃCZONE WNĘTRZE

NIDA GIPS

ZAPRASZA DO SWOICH
SPECJALISTYCZNYCH SKŁADÓW BUDOWLANYCH,
PROWADZONYCH
PRZEZ AUTORYZOWANYCH DYSTRYBUTORÓW:



POLECAMY W CIĄGŁEJ SPRZEDAŻY:

- płyty gipsowo-kartonowe,
- sufity podwieszane Thermanex,
- kształtowniki i profile,
- narzędzia i akcesoria,
- gipsy szpachlowe,
- silikon, akryle,
- farby emulsyjne,
- masy fakturujące,
- wełna mineralna,
- japońskie tapety natryskowe,
- tapety z włókna szklanego,
- modułowy system płaskich kanałów wentylacyjnych angielskiej firmy Domus.

ZAPRASZAMY TAKŻE NA NASZE STANOWISKO EKSPOZYCYJNE
NA STAŁEJ WYSTAWIE BUDOWNICTWA PRZY UL. KLIMECKIEGO 14
TEL. 66-71-00 w. 281 (Chemobudowa)

MONTAŻ:

- * oferujemy montaż suchych tynków, ścianek działowych, sufitów podwieszanych,
- * adaptacje pomieszczeń,
 - biurowych, magazynowych,
 - sklepów, hurtowni,
 - hal przemysłowych,
 - mieszkań, poddaszy.
- * kompleksowe remonty.

Zadbaj o swoje ciepło domowe...

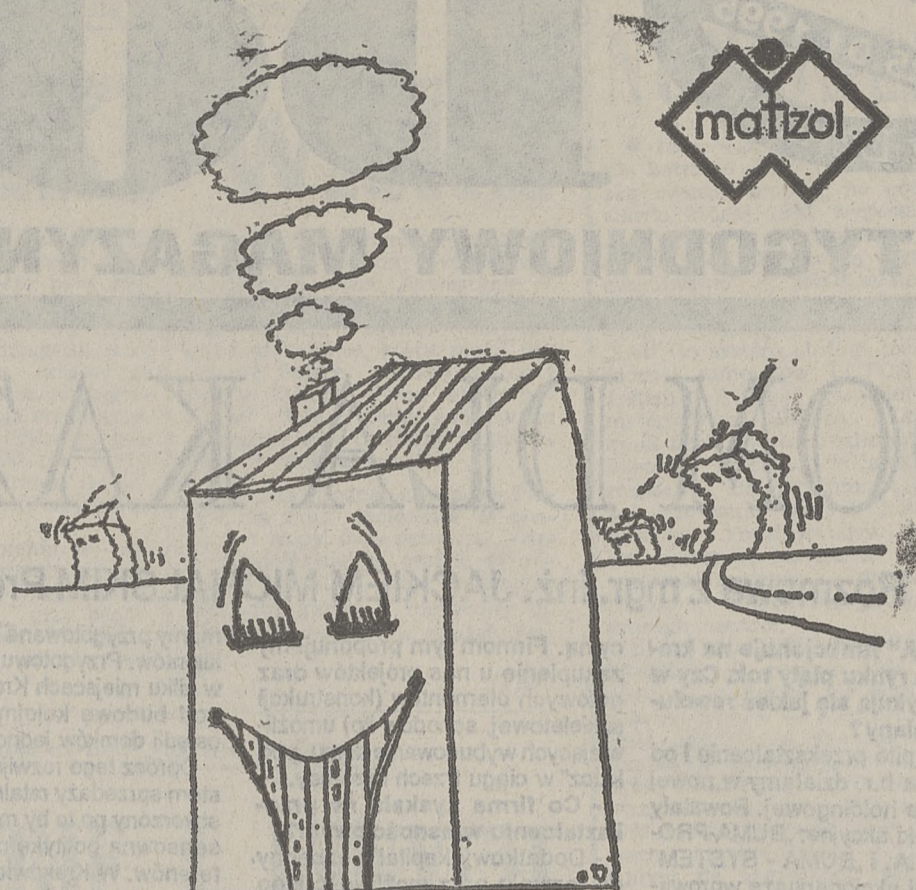

MOŻESZ SPAĆ SPOKOJNIE.

Dziś o potrzebie izolacji termicznej budynków nikogo przekonywać nie trzeba. Wzrastające koszty energii cieplnej będą stanowiły coraz większe obciążenie dla budżetów osób prywatnych i instytucji. Od czterdziestu lat zajmujemy, jako jedyna firma w kraju zajmujemy się produkcją materiałów termoizolacyjnych z włókien szklanych. Ciągłe badania laboratoryjne, reagowanie na sygnały od kooperantów i klientów i doświadczenie kadry inżynierskiej sprawiły, że dziś potrafimy sprostać potrzebom czasu.

Nasze produkty to: maty i płyty z włókien szklanych i wełny. Służą do izolacji termicznej i akustycznej ścian zewnętrznych, stropów, poddaszy, ścianek działowych, piwnic i posadzek, a także rur i ciągów ciepłowniczych. Są lekkie, trwałe, niezapalne, nienasiąkliwe, obojętne w stosunku do metalu. Zdobyły wiele wyróżnień i nagród na ważnych imprezach targowych. Charakteryzują się rewelacyjnie niskim współczynnikiem $\lambda = 0,04$. Współwzrasta systemy ocieplenia jest klient. Jego oczekiwania są podstawowym kryterium doboru materiałów, każdy przypadek traktowany jest indywidualnie. Nasi dystrybutorzy i autoryzowani wykonawcy chętnie odpowiedzą na wszelkie zapytania i udzielą fachowych porad w zakresie termoizolacji.

PRZEDSIĘBIORSTWO MATERIAŁÓW IZOLACYJNYCH "MATIZOL S.A." 38-300 GORLICE ul. Blecka 11 tel. (018) 52 27 30 do 33

PLI S.A. zaprasza do Centrum Samoobsługowego "OBI", polecając pełny asortyment artykułów budowlanych i technicznych. Jednym słowem wszystko do remontu mieszkania. 1000 m² ekspozycji, parking.

- W ofercie:
- materiały techniczne i budowlane
 - parkiet, panele boazerijne i płyty
 - flizy i wyposażenie łazienek
 - narzędzia i elektronarzędzia
 - farby i lakiery

OBI
Kraków ul. Centralna 41a tel. 25 76 42

AGA

GAZY TECHNICZNE
AGA TO NOWOCZESNE TECHNOLOGIE GAZOWE

AGA - Gaz Sp. z o.o.
30-696 Kraków, Al. Jana Pawła II 33
tel./fax (012) 44 51 57, 44 96 66 w. 124

DOMY NA RATY!

Teraz dostępne dla wszystkich!

WARIANT I — równowartość 330 USD miesięcznie w okresie 10 lat
WARIANT II — równowartość 180 USD miesięcznie w okresie 20 lat

MIESZKANIA NA RATY!

M2 — równowartość 210 USD miesięcznie w okresie 10 lat
M2 — równowartość 120 USD miesięcznie w okresie 20 lat
M3 — równowartość 260 USD miesięcznie w okresie 10 lat
M3 — równowartość 150 USD miesięcznie w okresie 20 lat

GWARANTUJEMY ATRAKCYJNE LOKALIZACJE
ILOŚĆ UDZIAŁÓW OGRANICZONA



Kraków, ul. Bociana 6, XII p., pok. 127
tel. 12-20-33 wew. 364 Zapraszamy!

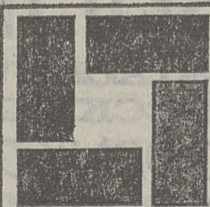

STAŁA WYSTAWA BUDOWNICTWA

190 WYSTAWCÓW PREZENTUJE

nowoczesne technologie i materiały budowlane

- systemy grzewcze ● piece c.o. ● kominki ● stolarkę budowlaną ● pokrycia dachowe i elewacyjne ● instalacje sanitarne ● chemię budowlaną ● ceramikę

WYSTAWA CZYNNA
poniedziałek 9:00 - 17:00
sobota 9:00 - 14:00

WSTĘP WOLNY

CHEMOBUDOWA - KRAKÓW S.A.
ul. Klimeckiego 14
tel. 56-14-66, fax 56-19-76

DOM DLA KAŻDEGO

(Dokończenie ze str. 21)

- Gdzie firma zamierza budować w najbliższym czasie?
 - Na pewno będziemy kontynuować budowę osiedla przy ul. Sodowej w Krakowie - Pychowicach oraz przy ul. Dominikanów. Przygotujemy inwestycję w Piaskach Wielkich, obejmującą kilkanaście domów. Oprócz tego interesujemy się dużymi terenami w Zielonkach, Bronowicach i w Mistrzejowicach. Naszym założeniem jest aby firma mogła zaproponować klientowi atrakcyjną lokalizację w każdym ciekawym rejonie miasta.
 - Kiedy firma zamierza wyjść z technologią poza rejon Krakowa?
 - Do tej pory budowaliśmy tylko w Krakowie, aby przetestować technologię i zdobyć doświadczenia. Teraz rozpoczęliśmy już sprzedaż naszych osiągnięć. W ubiegłym roku powstały pierwsze nasze domy w Radomiu. W pierwszym kwartale b.r. rozszerzymy naszą ofertę. Proponujemy dowolnej firmie budowlanej (oczywiście wiarygodnej) - w tym również firmom krakowskim - kupno elementów do typowego budynku zaprojektowanego w technologii „Buma-System” wraz z licencją na jego montaż. Oferta jest przeznaczona dla firm z terenu całego kraju. Wchodzimy z naszą technologią również do Niemiec i Rosji, za pośrednictwem firm budowlanych dobrze ulokowanych na tamtejszych rynkach. W przyszłości, gdy firmy korzystające z naszych usług osiągną powodzenie na terenach na których działają, proponujemy im korzystniejszą formę współpracy - umowy franchisingowe (licencyjne) dzięki którym uzyskają wyłączność na danym terenie.
 - Jakże kierunki firma zamierza rozwijać w przyszłości?

- Chcemy doprowadzić do budowy w Krakowie 200 domków jednorodzinnych rocznie oraz sprzedawać 1200 konstrukcji szkieletowych rocznie w kraju i zagranicą. Mamy nadzieję, że uda się to osiągnąć w okresie najbliższych dwóch lat.
 - Na uroczystościach z okazji wręczenia Panu prestiżowej nagrody „Krakowskiego Dukata” obliczył Pan, że cena 1 m kw. domku „BUMY” będzie niższa od najniższej ceny 1 m kw. mieszkania w bloku. Kiedy to nastąpi?
 - W zasadzie to już nastąpiło. Nasze ceny są porównywalne. Nasi klienci za bardzo dobrze wyposażone domki jednorodzinne płacą 800 - 1000 zł/m kw. (8 - 10 mln sta-

rych zł/m kw.), a przecież dobrze wiemy, że w Krakowie ceny mieszkań dochodzą już do 1500 zł/m kw. (15 mln starych zł/m kw.). Pojawiają się nawet w sprzedaży budynki gdzie cena 1 m kw. dochodzi do 1900 zł/m² (19 mln starych zł/m kw.). Pracujemy pomimo tego nad obniżką kosztów poprzez lepszą organizację pracy i tańsze rozwiązania konstrukcyjne. Jednakże znacząca obniżka ceny elementów domów produkowanych przez nas będzie możliwa po uruchomieniu masowej produkcji.
 Rozmawiał:
Dariusz KOSTRZEWA
 TEKST SPONSOROWANY

DOM BEZPIECZNY

(Dokończenie ze str. 21)

Drzwi W-S-L prezentowane są w pawilonie firmowym WITEX SUPER-LOCK, stojącym vis a vis hotelu „FORUM” (os. Podwawelskie, ul. M. Kopnickiej 21), Telfax informacyjny 67-04-68 oraz 67-12-51 czynny jest codziennie w godz. 8-18, w soboty 8-12.

Zainstalowanie antywłamaniowych drzwi jest korzystne nie tylko dlatego, że pozbawiamy się obaw wyjeżdżając na kilka dni z domu. Towarzystwa Ubezpieczeniowe nagradzają nas za przezorność: PZU, FENIX oraz HESTIA Insurance udzielają 15 procentowej zniżki stawki ubezpieczenia mieszkania właściwie chronionego. WARTA S.A. proponuje 20 proc. rabatu, a wszystkie oferty „przebija” „FILAR”. Ta słynna KORPORACJA UBEZPIECZENIOWA nie dość, że zapewni aż 30 proc. zniżki, to jeszcze oferuje składkę ratalną!!! 10 zł miesięcznie wystarczy by ubezpieczyć mieszkanie w „Filarze” na 10 tysięcy złotych! Sprawdźcie to!!! Podajemy nr tel. bezpośrednio do KU Filar: 33-69-86 (choć wystarczy zapytać w administracji spółdzielni). Przy okazji: zapytajcie o ubezpieczenia rodzinne! Nie ma teraz lepszej oferty ubezpieczeniowej!!!

bon ton Kraków ul. Św. Anny 3 tel. 21 88 72

- szafy z drzwiami przesuwymi
- systemy frontów do drzwi przesuwnych
- rolki i szyny do drzwi przesuwnych firmy **GEZE**, hurt - detal
- rozety i szklarnia styropianowa i poliuretanowa
- ekskluzywne drzwi harmonijkowe: francuskie, tajwańskie i polskie
- grzejniki łazienkowe c.o.
- grzejniki elektryczne konwektorowe, akumulacyjne i na podczerwień

VIDOK

OKNA I DRZWI Z PCV
PRODUCENT
 systemy: PANORAMA REHAU
 dowolne kształty i wymiary
Montaż

Proponujemy również:
 - elewacje z PCV
 - elewacje typu SIDING

PPHU „Vidok” S.C.
 Rzeszów, ul. Trembeckiego 5
 tel. 340-61 wew. 247
 fax 358-50

Stosujemy oryginalne okucia ROTO

KEGPRZEM
 KRAKÓW ul. Ciepłownicza 1 tel. 25 80 97
 Przedstawicielstwo:
STOLBUD
Sokolka S.A.
 Jednego z najbardziej renomowanych polskich producentów stolarki budowlanej z drewna klejonego oferuje:
 * OKNA I DRZWI BALKONOWE
 * SKRZYDŁA DRZWIOWE
 Okna mają b. dobre własności termolizacyjne (k<2), posiadają atesty polskie oraz niemieckie i wyposażane są w rozwiernalno-uchylne okucia firmy „Winkhaus”.

KEGPRZEM
 KRAKÓW ul. Ciepłownicza 1 tel. 25 80 97
PAPY ZGRZEWAŁNE I GONTY PAPIOWE PŁYTY I WOJŁOKI Z WŁÓKNIEN SZKŁANYCH
KANADYJSKIE OKNA Z WŁÓKNIEN SZKŁANYCH - TECHNOLOGIA I PARAMETRY XXI wieku
OKNA DACHOWE VELUX
IZRAELSKIE DRZWI ANTYWŁAMANIOWE WITEX SUPER LOCK
PARAPETY Z MARMURU SZYFONOWE

OKNA DACHOWE
FAKRO
HURT - DETAL
• PŁYTY GIPSOWO-KARTONOWE
RIGIPS
• POKRYCIA DACHOWE
Onduline
• FOLIE DACHOWE
• RYNNY Plastik
• ADAPTACJE PODDASZY
“ATTIC” tel. 66-24-30
Kraków, ul. Cegielniana 39

GENERALNY PRZEDSTAWICIEL FIRM WŁOSKICH ELLE-GI I EPOCA PRZEDSTAWICIEL HISZPAŃSKIEJ FIRMY GUBOSA
TEMAR
ELIZY
TERAKOTA
PŁYTKI CERAMICZNE I GRESOWE
KLEJE, MASY FUGUJĄCE, AKCESORIA
 HURTOWNIA: Libertów 236
 tel./fax (012) 76-26-62
 czynna: 9-17, sobota 9-13
 SKLEP FIRMOWY - KRAKÓW
 ul. Klimeckiego 14 tel. 66-71-00 w. 231
 (STALA WYSTAWA BUDOWNICTWA)

MSH MAŁOPOLSKA SPÓŁKA HANDLOWA
SPRZEDAŻ RATALNA
 Sp. z o.o. **BEZ ŻYRANTÓW I OPROCENTOWANIA**
KOMPLETNE WYPOSAŻENIE ŁAZIENEK: RÓŻNE KOLORY
 - wanny, brodziki „KALDEWEI”
 - umywalki, postumenty, muszle ustępowe „KOŁO”
 - pojemnościowe i przepływowe ogrzewacze wody „BIAWAR”
 - płytki ścienne i podłogowe
Kraków, ul. Nowolipki 3, tel. 44-27-73, 44-08-66
Kraków, ul. Czyżewskiego 1 (przedł. ul. Wrocławskiej), tel. 37-46-60

GLAZURA - ŁAZIENKI **Sphinx**
 Polskie Przedstawicielstwo oferuje: **HOLANDIA**
 - glazurę ścienną
 - terakotę trudnościerną, mrozoodporną
 - gresy
 - sanitariaty porcelanowe, kolorowe
 - kleje, fugi, listwy
Sklep firmowy: KRAKÓW, ul. Miodowa 43 tel. (090) 50-85-95

DEGRO s.c. Autoryzowany dealer na Polskę Płd. firmy **WOLF**
 31-052 Kraków, ul. Dajwór 14 (boczna Starowiślniej)
 tel./fax (012) 21-26-77
to 5 lat gwarancji
 *kotły c.o. olejowe i gazowe, zasobniki C.W.U. ze stali szlachetnej
 *nadmuchowe kotły powietrzne, dmuchawy wodno-powietrzne
 *centrale klimatyzacyjne, klimatyzatory pokojowe, wentylatory dachowe
olejowe, przewoźne dmuchawy ciepłego powietrza produkcji polskiej.

KONTENEROWE ZAPLECZA BUDÓW
KONTENERY MIESZKALNE I SANITARNE **“HEPAMOS” sp. z o.o.**
SPRZEDAŻ, LEASING
 31-969 KRAKÓW, ul. Ujastek 1
 tel. 44 73 08, fax 44 56 56

KABINY NATRYSKOWE „SANPLAST”

- NAJWIĘKSZY WYBÓR
- NISKIE CENY
- INDYWIDUALNE ZAMÓWIENIA
- SERWIS GWARANCYJNY
- UPUSTY DLA HURTU

autoryzowany dystrybutor
KAMIR s.c.
 30-552 Kraków ul. Wielicka 61,
 tel./fax 012/56 46 00

BRAMY PRZEMYSŁOWE I GARAŻOWE

Crawford
 Bramy wjazdowe na posesję, skrzydłowe i przesuwne
 Automatyka do bram garażowych i wjazdowych
HEPAMOS Kraków, ul. Ujastek 1, tel. 44 73 08, fax 44 56 58

PEDRO Nowopowstała
HURTOWNIA MATERIAŁÓW BUDOWLANYCH
 przyjmie wszelkie artykuły w szerokim asortymencie
 Poszukujemy: producentów importerów, dostawców kontrahentów
 tel. 34 29 46, 12 00 22, fax 39 24 45, ul. Łokietka 117 Kraków

CEDRUS
 Cedrus Sp. z o.o.
 hurtownia, biuro:
 32-080 Zabierzów k/Krakowa
 ul. Krakowska 176,
 tel. (012) 11 43 55 w. 660
 fax (012) 21 43 90
 sklepy:
 Kraków, ul. Stradom 27,
 tel./fax (012) 21.43 90
 Kraków, ul. Malborska 130,
 tel. 55-47-66
 Stryszów k/Kałwarii Zebrz.
 (magazyny GS),
 tel. (0387) 374 18
 Dobrodzień woj. częstochowskie
 ul. Spółdzielcza 1
 tel. (0345) 75-288

nowoczesne materiały do wyposażenia wnętrz

boazeria panelowa
 boazeria plastikowa
 podłoga panelowa
 okucia meblowe
 blaty kuchenne
 parapety
 płyty meblowe
 usługi cięcia płyt

LOCO

Spółka z o.o.

- OKNA DACHOWE VELUX
- STOLARKA DREWNIANA I PLASTIKOWA
- KONSTRUKCJE ALUMINIOWE witryny, ściany działowe, drzwi przesuwane i otwierane, zabudowy wnęk i balkonów
- DRZWI SKŁADANE I PRZESUWANE zabudowy szaf
- DRZWI HARMONIKOWE
- BRAMY GARAŻOWE
- DACHÓWKA I INNE POKRYCIA DACHOWE folia dachowa
- RYNNY Z UDAROWEGO PCV różne systemy, kompletne zestawy
- OKŁADZINY ELEWACYJNE
- SUFITY PODWIESZANE
- PŁYTY GIPSOWO-KARTONOWE
- BETONOWA KOSTKA BRUKOWA i tralki
- KOMINKI I WKŁADY KOMINKOWE
- SCHODY STRYCHOWE drewniane.

31-201 Kraków, ul. Bratysławska 5,
 tel. 33-60-08, 34-15-66 w. 204

USŁUGI MONTAŻOWE I REMONTOWE

RYNEK BUDOWNICTWA RYNEK BUDOWNICTWA

Magiczny prąd

Przy stałe rosnących cenach importowanego gazu ziemnego i ropy naftowej coraz atrakcyjniejsze staje się zastosowanie energii elektrycznej do ogrzewania domów, jako kuchenego źródła ciepła i do otrzymywania ciepłej wody użytkowej.

Jeżeli dodatkowo dom ma dobre parametry cieplne (niski współczynnik przenikania ciepła K , mała liczba "mostków termicznych") oraz szczerłą stolarkę - to zastosowanie prądu jako nośnika energii staje się opłacalną inwestycją. Dzieje się tak pod warunkiem, że zostanie sporządzony odpowiedni projekt, a przy wykonywaniu instalacji zastosuje się najnowsze zdobycze techniki (termostaty, programatory czasowe, czujniki pogodowe).

Obecnie istnieje kilka źródeł ciepła zasilanych energią elektryczną. Najmniej ekonomiczne i coraz rzadziej spotykane jest ogrzewanie przy pomocy radiatorów z zamontowaną na zewnątrz grzałką z umieszczonym z tyłu blaszanym radiatorem (tzw. słoneczko). Stwarzały one poważne zagrożenie pożarowe oraz, niebezpieczeństwo poparzenia się użytkowników takiego "słoneczka". Zostały one wyparte przez ogrzewcze olejowe, które posiadają wmontowany regulator termostatyczny. Grzejniki te ze względu na ich niewielką pojemność cieplną oraz pośredni (punktowy) sposób ogrzewania pomieszczeń, również nie należą do najefektywniejszych źródeł energii.

Korzystniejszym (przede wszystkim

kim dla środowiska naturalnego) rozwiązaniem była modernizacja kafłowych pieców węglowych znajdujących się zwłaszcza w starych śródmiejskich centrach. Piece te poprzez zamontowanie grzałek elektrycznych zostały przekształcone w piece akumulacyjne charakteryzujące się dużą pojemnością cieplną. Niestety, są one pozbawione sterowania termostatu, dlatego też ich eksploatacja jest obecnie kosztowna mimo, iż w większości są dostosowane do dwutaryfowego pomiaru zużycia energii.

Aktualnie w nowobudowanych domach montuje się nowoczesne systemy ogrzewania pomieszczeń energią elektryczną. Stosunkowo najwcześniej został wprowadzony "listwowy" system ogrzewania. Elementami grzewczymi są metalowe listwy (o niewielkich wymiarach: wys. do 15 cm i dł. do 50 cm), w których zamontowano drut grzewczy. Listwy montowane są wzdłuż ścian. Mogą być łączone ze sobą na styk i tworzyć układy liniowe. Są one przystosowane do zasilania poprzez regulatory termostatu i programatory czasowe, dzięki czemu możliwe staje się oszczędzanie energii. Jest to wciąż jeszcze grzanie radiacyjne - punktowe (radiator ogrzewa powietrze do wysokiej temperatury - ok 43 st C - które poprzez konwekcję ogrzewa pomieszczenie).

Tej ostatniej wady jest już pozbawione elektryczne ogrzewanie podłogowe. Stanowi ono swoistą odmianę ogrzewania kumulacyjnego.

Kable oporowe są umieszczone w wylewce pod posadzką. Prąd elektryczny powoduje równomierne nagrzanie kabla na całej długości, co powoduje ogrzewanie całej podłogi. Taki rozkład temperatur ma tę zaletę, iż w pomieszczeniu nie ma silnego źródła ciepła oraz niedogrzanych stref (co często zdarza się w przypadku ogrzewania radiacyjnego), dzięki temu zapotrzebowanie na energię elektryczną jest o ok 25 proc. mniejsze, niż w przypadku ogrzewania radiacyjnego. Przy zastosowaniu sterowania termostatu i czasowo-pogodowego zapotrzebowanie na energię elektryczną można obniżyć nawet o kolejne 50 proc.

Innym nowoczesnym systemem jest elektryczne ogrzewanie sufitowe. Elementem grzewczym są folie montowane pod stropem (najczęściej podwieszonym). Ogrzewanie to posiada wszystkie zalety ogrzewania podłogowego (zwłaszcza równomierny rozkład temperatur) oraz dodatkowo ogranicza do minimum ruch powietrza związany z konwekcją (przenikaniem) ciepła.

Osoby, które chciałyby ogrzewać mieszkanie prądem elektrycznym, a jednocześnie są przyzwyczajone do tradycyjnej - wodnej instalacji CO, mogą również korzystać ze współczesnych zdobyczy techniki. Można połączyć instalację CO z piecem elektrycznym (wyposażonym w pompę wymuszającą obieg ciepłej wody).

Jeżeli budynek jest wyposażony w instalację trójfazową, to można

zastąpić tradycyjne kuchenki gazowe przez znacznie tańsze w eksploatacji elektryczne kuchnie wyposażone w tradycyjne palniki z ceramiczną, bądź elektryczną płytą grzewczą. Kuchnie wyposażone w tradycyjne palniki elektryczne posiadają z reguły jedną płytę szybkogrzewną o dużej mocy. Wyposażone bywają również w elektryczny piekarnik (posiadający przynajmniej programator do opiekania)

Jednak prawdziwe bogactwo programów oferują kuchnie z ceramiczną płytą grzewczą. Urządzenia te dysponują czterema palnikami, zwykle o małej i dużej mocy. Są wyposażone w programator czasu pracy i mikroprocesorowy regulator temperatury. Najdroższe, ale i najlepsze posiadają nawet Auto-Focus czyli automatyczne dopasowanie powierzchni grzania do wielkości użytego naczynia. Piekarnik, w takiej kuchni posiada siedem funkcji: opiekacz, nagrzewanie grzałką górną lub dolną, rożen, program do pieczenia pizzy, termobiegi. Urządzenia te są zabezpieczone przed przegrzewaniem płytek (wyposażone w systemy ochrony przed porażeniem oraz układ bezpiecznego odprowadzenia gorących par z piekarnika). W celu podniesienia ekonomiczności eksploatacji kuchnie z ceramiczną płytą grzewczą są z reguły wyposażone w czujniki sensorowe wyłączające grzanie w momencie zdjęcia ogrzewanego naczynia.

DARIUSZ KOSTRZEWA

„DIAMENTOWE DOMKI”

Laureatem „Złotego kasku z diamentem '94” — wyróżnienia Krajowej Izby Przemysłowo-Handlowej Budownictwa Spółdzielnia Mieszkaniowa INSAGAZ w Rzeszowie. Diament do wygranego roku wcześniej „Złotego kasku” przypiął spółdzielni Zbigniew Bachman, dyrektor Izby podczas Międzynarodowych Targów Budownictwa INTERES w Rzeszowie. — Za organizację dużego przedsięwzięcia inwestycyjnego domków jednorodzinnych w Miłocinie K. Rzeszowa i europejskie tempo budowania — uzasadnił.

TRUDNE POCZĄTKI

— Dwa lata temu, jesienią, były tu mokradła. Hasłażające i kuropatwy. Koparki musiały podbić ziemię z tamtej góry, żeby to zasypać i wyrównać — opowiada Mariusz Lach, jeden z trzech pierwszych członków-zaloźców spółdzielni. — Dziś 60 domów przejmują właściciele, niektórzy zamieszkali jeszcze wiosną. Kończymy proces uwłaszczania „sześćdziesiątki”. Kolejnych 60 budynków jest w budowie. Wszystkie mają kanalizację, wodę, gaz, CO i sieć telefoniczną. Jest to jedyna w Rzeszowie spółdzielnia, która każdego z osobna uwłaszcza aktem notarialnym — zaznacza.

Wszystko zaczęło się niespełna 3 lata temu, gdy na „mieszkańców” jedna po drugiej lamaly sobie zęby państwowe firmy budowlane i duże spółdzielni mieszkaniowe. W atmosferze inwestycyjnej degrengolady spółdzielnia domków jednorodzinnych INSAGAZ ruszyła z kopyta i zadziwiająco skutecznie. — Celem przedsięwzięcia oparty został na grupie sprawnych i doświadczonych fachowców: prawników, geodetów, inżynierów branżowych. Zawodowców z entuzjazmem — zdradza Anna Dubańska, prezes firmy INSAGAZ.

ZDOBYWANIE KLIENTA

Anna Dubańska przed 3 laty została się z technikiem, gdzie uczyła fizyki i wraz z mężem-inżynierem założyła firmę wyspecjalizowaną w układaniu sieci instalacyjnych.

Rozglądając się za poważniejszą pracą, Dubański wpadli na pomysł budowy osiedla niedrogich domków jednorodzinnych. Wyszukali teren i grupę przyszłych członków-zaloź-

cieli spółdzielni (z gotówką lub skłonnymi wziąć indywidualny kredyt budowlany). Wcześniej Anna Dubańska rozśledła do różnych ludzi kilkadziesiąt ankiet. Chciała wiedzieć, jakie warunki powinny spełniać domki, żeby ludzie chcieli je kupować, i żeby nie stały one potem puste. — To było handlowe przedsięwzięcie pod klienta, a nie na odwrót.

Okazało się, że ludzie żyją sobie białych, parterowych domków z cegły i z dachówką. Jeśli miałby być wolno stojący, to niech udaje polski dworek — prosili. Rejestrując w 1991 r. spółdzielnię, założyciele startowali od zera. Mieli marzenia, trochę pieniędzy i doświadczenia w blokach.

Od kilkunastu prywatnych właścicieli wykupili 5,5 ha gruntu pośledkatego na kilkadziesiąt malutkich kawalków i przekwalifikowali go z rolnego na budowlany. Zarząd zdobywał pozwolenia na budowę i równoległe szykował projekty architektoniczne i wszystkie niezbędne sieci. Budować zaczęli bezwłoki. Na wszystko byli przetargi, żadnego kumoterstwa, żadnych ulg co do jakości i terminów. A i tak 3 spośród 9 firm wykonawczych musiały się wynieść z placu budowy. Wlepiły spółdzielcom partanię i kombinowały na boku.

— To jest proste. Zawiązanie spółdzielni, intensywny marketing, wpłaty spółdzielców i szybki, bezbłędny obrót pieniędzmi — odkrywa mechanizm przedsięwzięcia jeden z podwykonawców. — Ale na początku trzeba było zdobyć ludzkie zaufanie i udowodnić, że marzeń, powierzonych milionów i terminów diabli nie wzmą.

Akurat zaczęły wychodzić na jaw przypadki naciągania klientów przez przedsiębiorców inwestycyjnych zachęcających do wpłacania dolarowych zaliczek na poczet ekskluzywnych mieszkań. Ludzie byli pod wrażeniem „przekrętów”. Zapalali się i wycofywali.

DOM BEZ KREDYTÓW

W tej spółdzielni członkowie wnosili wpłaty w ratach według harmonogramu robót: na wykup działki, na uźbrojenie, na fundamenty, stawianie ścian. Mogli kontrolować wydawanie

swoich pieniędzy, pokazywać palcem niedoróbki, zmieniać. — Początkowo

— w myśl zasady „klient nasz pan” — szliśmy na każdą zmianę. Ujawnia się jednak polska natura: chaos, niesubordynacja, wzajemne pretensje. Generalny inwestor musiał ten rozgardiasz pochwytać żelazną ręką, żeby nie tunął harmonogram i planowany koszt jednego metra — wspomina prezes Dubańska. Jeśli ktoś zrezygnował, odzyskiwał swoje, wyłożone pieniądze. W komputerze jest lista „rezerwistów”, więc czyjeś wycofanie się nie stanowi problemu. Mięczyśław Potoczny, prezes spółdzielni pokazuje wyliczenia: — W budynkach przekazanych użytkownikom w 1993 r. 1 metr kw. kosztował średnio 3 mln zł. Tak, jak się umawialiśmy na początku. W 1994 już 4 mln, bo drożeje wszystko.

Spółdzielnia nie dostała żadnych subwencji mimo, że o nie zabiegala. Nie było i nie ma mowy o „zabójczych” kredytach. Inwestycja jest tylko objęta systemem gwarancji bankowych na kredyt hipoteczny. — Za domkami stoi bank, który gotów jest włączyć się z kredytami, jeśli ktoś zalamalby się finansowo — uściśla pani Anna. Spółdzielnia wszczęła ostatnio negocjacje z warszawskim BUDBANKIEM. Jeśli rozmowy się powiodą, w 1995 r. miałaby dostęp do preferencyjnych kredytów budowlanych.

WOLNY WYBÓR

Można było sobie wybrać dom w zabudowie szeregowej, albo wolno stojący. Z przygotowanym do zamieszkania poddaszem, albo bez. Średnia apowierzchnia mieszkalna to około 110 m kw. przysposobione poddasze daje dalsze 60 m kw. Ale jest również parę dworek o 250 metrowej powierzchni użytkowej. Wszystkie domki są parterowe, budowane z cegły ceramicznej, kryte dachówką w czerwieni i brązie. Mają też niziuteńkie, ażurowe ogrodzenie ze słupkami.

— Chciałem stworzyć osiedle w Rzeszowie wyjątkowe. O jednorodnej, przejrzystej zabudowie. Zyciście ludziom, jasne i optymistyczne — zwierza się architekt Jan Bulsza, projektant osiedla. — Pierwotnie domki miały być bez piwnic, tylko ze spizarniami, ale ludzie podnieśli rwyetę, więc są i piwnice.

Budynki mają energooszczędne, trójwarstwowe ściany (współczynnik 0,38), potrójnie szklone okna, własne

ogrzewanie gazowe. W typowym budynku na dole są 3 sypialnie, salon, kuchnia, spiżarnia i łazienka. Co pozać z poddaszem, właściciel lamie sobie głowę indywidualnie. Każda polać poddasza jest ocieplona. Osiedle położone jest 7 km do centrum Rzeszowa. Na wiosnę będzie miało centrum handlowo-usługowe, własną pętlę autobusową i drogi dojazdowe. Pieniądże na to obiecała gmina Głogów, zadowolona, że ma pod bokiem kawał uźbrojonego terenu. Jest za to problem z telefonami, ale może mieszkańcy zdobędą się na własną centralę.

BARIERY DLA PARTACZY

I spółdzielcy, i wykonawcy obsejnie wychwalały niską cenę metra. Porównują: — Metr kwadratowy w budynkach wielorodzinnych w Rzeszowie bywa dwukrotnie wyższy. Nie mówią o Warszawie, czy Krakowie. To sprawne i z głową budowanie ukrećcio lep kosztom — uważają.

Pytałem wykonawców, czy zrobili interes na budowie tego osiedla, gdzie każdy miał prawo wtrącać swoje 3 grosze, kontrolować i kapryścić. — Moja firma buduje w Niemczech i Belgii, więc nauczyliśmy się przepierać na małym — mówi szef firmy BESTA. Inny uważa, że w inwestycyjnym bezruchu zyskiem jest utrzymanie firmy, zatrudnienie dla fachowców i satysfakcja ze zdobywania dobrej marki w branży. Pokazuje: — Nieopodal, przy swojej puli domków w pracuje 5 konkurencyjnych firm.

A jednak bolesne i kosztowne często korowody z wykonawcami wymuszają na zarządcie spółdzielni konieczność dokładniejszej ich selekcji. Teraz, zanim firmy — nieważne państwowe czy prywatne — są dopuszczone do robót, muszą postawić dwa domki, żeby pokazać jak naprawdę budują. — Trud i profesjonalizm inwestycyjny — mogą być zniszczone przez wykonawców-fuszerów — obawia się generalny inwestor.

Poza osiedlem „Anna” w Miłocinie, tym za które „Insagaz” jako pierwszy w Polsce dostał od Krajowej Izby Budownictwa „kask z diamentem”, spółdzielnia buduje 35 domków w Głogowie Małopolskim. Szuka równocześnie terenów pod kolejne białe domki.

AGNIESZKA SKARBEK

NOTOWANIA

KRAKÓW

gwintownica do rur 2"	270,00 zł/szt
konopie.....	6,40 zł/kg
ścisk stolarski 80/400.....	15,00 zł/szt
dłuto stolarskie.....	7,30 zł/szt
tarnik do drewna płaski 200.....	3,00 zł/szt
tarnik do drewna okrągły 250.....	3,50 zł/szt
piłniki ślusarskie trójkątne 350.....	4,90 zł/szt
obcegi do gwoździ 160.....	4,50 zł/szt
piła poprzeczna L-1000.....	11,80 zł/szt
piła kablonkowa L-700.....	6,30 zł/szt
smołowiec.....	2,70 zł/szt
chłapak murarski.....	2,85 zł/szt
kielnia warszawska.....	2,50 zł/szt
paca tynkarska z filcem.....	5,40 zł/szt
paca tynkarska styropianowa 14 x 75	3,90 zł/szt
młotek murarski 0.7 kg.....	7,60 zł/szt
poziomica A1 500 (oczka zatapiane)	22,50 zł/szt
wiadro ocynkowane 15 l.....	5,10 zł/szt
taczka z kołem pompowanym.....	81,00 zł/szt
kozioł murarski duży.....	61,00 zł/szt
blocek budowlany.....	33,00 zł/szt
piłnik murarski.....	3,50 zł/szt
łata murarska z pionem 2 m.....	36,00 zł/szt
łopata do piasku.....	5,80 zł/szt
szpadel ogrodniczy.....	8,50 zł/szt
oskard 1.5 kg (oprawiony).....	11,50 zł/szt
przecinak 200.....	1,90 zł/szt
siekiera 1.5 kg.....	9,30 zł/szt
toporek 0.7 kg.....	7,00 zł/szt
łom wygięty z racią.....	6,50 zł/szt
urządzenie do cięcia glazury.....	70,00 zł/szt
nożyce do cięcia drutu F 8 dwustronne	38,00 zł/szt
drabina aluminiowa dwuelementowa	500-300,00 zł/szt

Ceny z podatkiem VAT (D.K.)

NOWY SĄCZ

Nitownica Stanley.....	26.50 zł
Kleszcze Stilson 150.....	18.00 zł
Pędzel malarski 3 cz. mały.....	2.50 zł
Wiertła do drewna (5 szt.).....	5.50 zł
Wiertła do betonu (10 mm).....	1.30 zł
Młotek ślusarski (800 g).....	8.00 zł
Ścisk stolarski (200 x 50).....	3.50 zł
Siekiera (1250 g).....	12.00 zł
Kielnia sztukatorska trój.....	7.80 zł
Kombinerki.....	1.00 zł
Nitownica.....	13.50 zł
Nożyce do blachy 3 cz.....	21.00 zł
Piłniki iglaki 6 cz.....	6.00 zł
Nożyce do drutu (250 mm).....	21.00 zł
Piła płatkowa (500).....	22.50 zł
Piłnik tarnik uniwersalny.....	18.00 zł
Dłuto do drewna 4 cz.....	9.00 zł
Tarnik okrągły STANLEY.....	18.00 zł
Wiadro ocynkowane.....	3.00-5.00 zł
Taczki.....	65.00 zł
Łopata do piasku.....	7.00 zł
Pędzel angielski duży.....	3.50 zł
Klucz nastawowy Szwed (250 mm).....	10.00 zł
Szczotka tarczowa 60/6.....	4.50 zł
Szpachelka (40 mm).....	1.50 zł

Ceny z podatkiem VAT. (MVT)

TARNÓW

Poziomica (40).....	12.20 zł/szt. + VAT 22%
Poziomica (80).....	23.00 zł/szt. + VAT 22%
Poziomica (100).....	30.60.00 zł/szt. + VAT 22%
Dłuto stolarskie.....	12.00 zł/komplet + VAT 22%
Kielnia murarska.....	4.20 zł/szt. + VAT 22%
Paca tynkarska.....	5.00 zł/szt. + VAT 22%
Wiadro ocynk.....	od 9.80 — 10.50 zł/szt. + VAT 22%
Młotek murarski.....	5.25 zł/szt. + VAT 22%
Kilof (OSKARD).....	od 7.40 — 8 zł/szt. + VAT 22%
Taczki.....	74.90 zł/szt. + VAT 22%
Łopata do piasku.....	6.50 zł/szt. + VAT 22%
Siekiera.....	19.80 — 20 zł/szt. + VAT 22%
Taśma miernicza (3 m).....	5.10 zł/szt. + VAT 22%
Taśma miernicza (10 m).....	20 zł/szt. + VAT 22%
Nożyce do cięcia drutu.....	32 zł/szt. + VAT 22%
Pompa malarska.....	113 zł/szt. + VAT 22%
Sektor.....	23.80 zł/szt. + VAT 22%
Opryskiwacz (5 l).....	od 50 do 70 zł/szt. + VAT 22%
Piła ogrodnicza.....	15.50 zł/szt. + VAT 22%

Ceny (w nowych pieniądzech) na drobny sprzęt uzyskano w drodze konsultacji z hurtownią sprzętu ogrodniczego i budowlanego w Tarnowie. (jt)

RZESZÓW

kielnie.....	4-6 zł/szt
grabki.....	4-8 zł/szt
szpachelki.....	1,5-2,5 zł/szt
kilofy, oskardy.....	12-22 zł/szt
taczki.....	40-80 zł/szt
pędzle angielskie.....	1-4 zł/szt
pędzle półangielskie.....	1-3 zł/szt
pędzle ławkowce.....	11-18 zł/szt
miotły.....	12-27 zł/szt
siekierki.....	7-22 zł/szt
taśmy miernicze.....	5-35 zł/szt
pompy malarskie.....	28-50 zł/szt.
miotki murarskie.....	5-10 zł/szt
szpadle ogrodowe.....	5-8 zł/szt
tarniki do drewna.....	7-9 zł/szt
paca tynkarskie.....	5-20 zł/szt
poziomice.....	15-100 zł/szt
piłniki ślusarskie.....	10-15 zł/szt
piły poprzeczne.....	9-13,5 zł/szt

Ceny z podatkiem VAT (S.J.)

REKLAMY • OGŁOSZENIA • REKLAMY • OGŁOSZENIA • REKLAMY • OGŁOSZENIA

SPRZEDAŻ



SAMOCHÓD DLA KAŻDEGO!

Od trzech lat prowadzimy tani, konsorcyjny system kredytowo-ratalny na zakup aut nowych i używanych.

TYLKO 3.1% w skali roku!

Przyjdź lub zadzwoń do nas!

KRAKÓW, ul. Zakopiańska 288, tel./fax: 67 62 26, 67 68 60, 67 22 53
 SOSNOWIEC, ul. Grota-Roweckiego 130, tel./fax 191 17 30
 KATOWICE, ul. Mickiewicza 7, tel: 58 78 65 D.H. Słazak godz. 10-18
 WARSZAWA, ul. Gen. Zajączka 1/5, tel./fax: 39 14 99

U NAS SKUTECZNIE!

DZIENNIK POLSKI
 WYDANIE PIĄTKOWE

600 000 czytelników

HURTOWNIA "AKPOL"
 Bezpośredni importer odzieży używanej z Niemiec

OFERUJE: - odzież sortowaną
 - odzież nie sortowaną MIX

Adres: Kraków, ul. Radzikowskiego 182a, tel. 36-88-88

AUTOMARKET akropol® autoryzowany dealer FSO

oferuje **POLONEZY Cars**

na składzie, do wyboru ok. 50 samochodów różnych typów i wersji wraz z serwisem gwarancyjnym i pogwarancyjnym

- ZA GOTÓWKĘ
- NA RATY BANKOWE na bardzo dobrych warunkach

Wpłacając początkową kwotę 30 mln (3 TYS.) możesz wyjechać nowym polonezem.

UWAGA! - Niepotrzebni są żyranicy.

Auto Salon oraz autoryzowany serwis: Kraków, ul. Balicka 117, tel. 37-92-74, 23-77-34, 36-20-52; tel./fax 36-14-89

Punkty informacyjne sprzedaży ratalnej: KRAKÓW, ul. Kazimierza Wik. 124
 NOWY SĄCZ, ul. Tamowska 24, tel. 42-14-28

Husqvarna
 LAS & OGRÓD

NAJLEPSZY SPRZĘT NA ŚWIECIE !!!

• Pilarki spalinowe i elektryczne
 • Kosiarki ogrodowe spalinowe i elektryczne
 • Mikrociągniki i odśnieżarki

RATY! SERWIS!

PILARTECH

KRAKÓW ul. Lublańska 34 tel. 16 26 06 tel./fax 16 26 07	RAJCZA woj. Bielsko-Biała ul. Ujsolska 8 tel. 463	SUCHA BESKIDZKA ul. Mickiewicza 9 K-1862
--	--	---

SPRZEDAŻ POLONEZÓW CARO, CARGO, TRUCK
 gotówka - leasing - raty

★ Polecamy nowość — POLONEZ „CARGO” — Z ULGĄ PODATKOWĄ!
 ★ Ekspresowy montaż nadbudówek do TRUCKA

Autoryzowany serwis FSO

Poloneza, TRUCKA, Fiata 126p, Cinquecento, Łady

★ Przejrzyj rejestracyjne
 ★ Sprzedaż części zamiennych

Bez obaw, znamy swój fach!

Kozy k. Bielska Bielsko-Biała codziennie
 ul. Bielska 27 174-397, 174-467 6.00-22.00

SZKŁO UŻYTKOWE

HURT P.H.U. ANNPOL s.c.

Kraków, ul. Centralna 53
 tel. (012) 44-37-22 w. 107

OKAZJA!

POSEZONOWA PRZECENA OBUWIA

ZAPRASZA FIRMA CHAUSSAC

W sklepach:

- * św. Anny 4/2,
- * Dietla 45,
- * Grzegorzeczka 32A. 12076

AGNEN - SPORT
 HURTOWNIA POLECA:

- ✓ czapki szwedzkie, "SEGER" zimowe i narciarskie
- ✓ rękawice narciarskie
- ✓ kurtki z POLARTEC-u
- ✓ sprzęt piwacki

KRAKÓW, ul. Kielecka 19
 tel. 11-39-77, fax 11-18-41

ODZIEŻ UŻYWANA - HURTOWNIA

Kraków, ul. Dukałów 29 (doj. od ul. Piłotów i Łukasiewicza), tel. 11-52-15 do godz. 15⁰⁰ lub 48-14-12 po 17⁰⁰

poleca odzież używaną włoską, wysokiej jakości, sortowaną. Co 7 dni dostawa, w dostawie m.in. angora, shetland, mohair, getry oraz inne.

TELEFONY KOMÓRKOWE CENTERTEL

300 minut GRATIS I NOWA SUPERPROMOCJA

- telefony
- telefony
- centraliki

Panasonic

FACHOWY MONTAŻ, GWARANCJA, SERWIS, atrakcyjne ceny hurtowe i detaliczne.

DYSTRYBUCJA: **SYMICO**

Kraków, al. Focha 25, tel. 22-34-38 w godz. 9 - 16,
 Sklep firmowy: ul. Długa 65, tel. 34-47-16.

ZPO Zakład Produkcji Obuwia Sp. z o.o.
 ul. Sołtyka 19, 31-529 Kraków, tel. (012) 21-13-04, ttx 0322713

OBUWIE TANIEJ
 do 28.02.1995 r.!!!

Zakład Produkcji Obuwia Sp. z o.o. zaprasza do swojego sklepu firmowego w Krakowie u zbiegu ul. Sołtyka i ul. św. Łazarza (tel. 21-13-04 wew. 11) na zakupy obuwia z 20% bonifikatą m. in. takich producentów jak: CHEŁMEK, BUTBĘDZIN, POLANIA i S. RYŁKO

Sklep czynny: pon.-pt. 10-18, sob. 9-13.

Do 28.02.1995 r.!!! OBUWIE TANIEJ

Cukiernie! Pizzerie!

Pudełka składane na: torty, ciastka, pizze poleca w ciągłej sprzedaży - producent.

25-31-03,
 25-22-83 12020

KARTONY

z tektury trójwarstwowej różnych typów wg indywidualnych zamówień, realizuje producent opakowań.

Kraków, tel. 25-31-03, 25-22-83. 12021

WĘGIEL KOKS

niskie ceny - tani transport - załadunek gratis

Firma "Trapez-Carbo" Kraków
 ul. Zabłocie 50, tel. 23-58-20 (teren jednostki wojskowej)
 ul. Zakopiańska 62, tel. 67-37-99 (teren Solvayu)

DOSKONAŁE ZESTAWY SATELITARNE ANGIELSKIEJ FIRMY

- wszystkie najnowsze modele
- rewelacyjne nowości

TUNER MSS 1000
 POZYCJONER SSP 990 poleca

prexim

Kraków, al. Słowackiego 4
 tel./fax 34 55 00
 zapraszamy w godz. 8.30-15.30 hurt-det-al-montaż

SAMOCOHODY MULTICAR M-25
 PO NAPRAWIE GŁÓWNEJ sprzedaje "AUTO-WARNAP" Grudziądz, ul. Chelmińska 206, tel. 234-91. Gwarancja, serwis pogwarancyjny, naprawy

PREZERWATYWY SZWEDZKIE
 W 5 RODZAJACH

HURT-DETAL
 CENY IMPORTERA

DYSTRYBUTOR REGION KRAKÓW
 31-131 KRAKÓW, UL. KARMEŁICKA 65, tel. (48-12) 55-92-86

RFSU of Sweden

Hurtownia Motoryzacyjna "Motozbytu"
 została przeniesiona z al. Pokoju 81 na ul. Pana Tadeusza 4 (przech. z ul. Nowohuckiej nap. CPN). Hurtownia na nowym miejscu oferuje preferencyjne upusty. Tel. 56-20-65 wew. 27. **Zapraszamy w godz. 7-17.**

HYDROSOLAR

CENTRUM TECHNIKI GRZEWCZEJ

pełna obsługa od projektu do rozruchu instalacji

Kraków, ul. Kamińskiego 1, od ronda Mateczny 1200m
 tel. 012 / 56-36-66, 66-45-22 w. 196, fax 012 / 55-92-25

GALANTERIA SKÓRZANA WALIZY
 SKLEP ZWIERZYŃCIECKA

ŠKODA
 Volkswagen Group

MAR-KA
 AUTORYZOWANY DEALER

POLSKA ŠKODA FAVORIT

PROMOCYJNA CENA: 167 mln
 tel./fax: (012) 25 24 41
 kom. (090) 33 26 55
 Kraków, ul. Kasztanowa 16

FIRMA DIMITAX

zaprasza do swoich stoisk w:
 DH „WANDA”, ul. Andersa 1 • DH „GIGANT”, ul. Wybickiego 1

OFERUJĄC SPRZĘT

firm: **TEFAL** Whirlpool SIEMENS PHILIPS
 Rowenta **zalmar** polar Major
 NIEWIADOM

NAPRAWDĘ NISKIE CENY Bezpлатny transport, możliwość zakupu na raty.

REKLAMY • OGŁOSZENIA • REKLAMY • OGŁOSZENIA • REKLAMY • OGŁOSZENIA



RÓŻNE

ZARZĄD GMINY W DRWINI woj. krakowskie

ogłasza przetarg ofertowy pisemny na

wykonanie programu wodociągu dla gminy Drwinia oraz projektu technicznego magistrali wodociągowej od m. Bochni do miejscowości położonych w obrębie gminy Drwinia.

Oferty należy składać w Urzędzie Gminy Drwinia do dnia 15 lutego 1995 r. Ścisze informacje na temat przetargu można uzyskać w Urzędzie Gminy w Drwinia, pok. nr 15, tel. Drwinia 64, w godz. 8-15. Zastrzega się prawo unieważnienia przetargu bez podania przyczyn.

t-35

Zwierzyniecka Spółdzielnia Mieszkaniowa w Krakowie ogłasza przetarg

na wynajem lokali użytkowych, położonych przy:

- ul. Chodowieckiego 7, pow. 22 m².Cena wywoławcza: 150.000 zł/m² (po denominacji 15 zł/m²) + 22% VAT.

Przetarg odbędzie się w świetlicy przy ul. Skarbińskiego 16 w dniu 30 stycznia 1995 r. o godz. 10.

Wadium w wysokości 5.000.000 zł (po denominacji 500 zł) należy wpłacić w kasie Spółdzielni, ul. J. Lea 92 do dnia 30.1.1995 do godz. 9.

- ul. Chodowieckiego 7, pow. 77 m².Cena wywoławcza: 150.000 zł/m² (po denominacji 15 zł/m²) + 22% VAT.

Przetarg odbędzie się w świetlicy przy ul. Skarbińskiego 16 w dniu 30 stycznia 1995 r. o godz. 11.

Wadium w wysokości 15.000.000 zł (po denominacji 1.500 zł) należy wpłacić w kasie Spółdzielni, ul. J. Lea 92 do dnia 30.1.1995 do godz. 10.

Zwierzyniecka Spółdzielnia Mieszkaniowa zastrzega sobie prawo unieważnienia przetargu bez obowiązku podania przyczyn.

MEDYCYNA NATURALNA

Kraków, ul. Dietla 66, tel. 21-90-40

zaprasza codziennie od 9 do 17

na zabiegi:

- AKUPUNKTURY
- AKUPRESURY
- MASAŻU LECZNICZEGO

K-2392

Głównego księgowego lub księgową

bez nałogów zatrudni prywatna firma wielobranżowa.

Dobre warunki płacy do uzgodnienia.

Oferty nr 12092, Kraków, Wiślna 2.



ESCULAP-KLINY

Spółdzielnia Mieszkaniowa Budowy Osiedla Domków Jednorodzinnych Kraków, pl. Matejki 6/4, tel. 23-02-52. Czynna pon.-pt. w godz. 10-15. Dyżury Zarządu: pon., śr., pt. w godz. 15-17.

Spółdzielnia rozpoczęła budowę domów jednorodzinnych na osiedlu KLINY - PRZY FORCIE i przyjmuje zapisy na domy w zabudowie szeregowej. Projekt zagospodarowania przestrzennego przewiduje trzy typy domów o powierzchniach: typ „A” - 155,2 m², typ „B” - 168,8 m², typ „C” - 172,3 m². Zarezerwowany został teren pod budowę domów wolno stojących z częścią usługową lub handlową. Spółdzielnia gwarantuje: cykl budowy 1 lub 2-letni, ulgi spółdzielcze, pomoc w załatwianiu kredytu hipotecznego. Telefon informacyjny dla kandydatów: 23-02-52.



MAŁOPOLSKA GIEŁDA TOWAROWA

epółka z o.o. w Krakowie

organizuje wspólnie z

NIEZALEŻNĄ AGENCJĄ KONSULTINGOWĄ

"I - C - A" w Krakowie

KURS MAKLERÓW GIEŁDY TOWAROWEJ

Wykładowcami na kursie będą pracownicy naukowci, prawnicy i praktycy z zakresu problematyki gospodarczej i obrotu giełdowego.

Kurs obejmować będzie 60 godzin zajęć i odbędzie się w terminach: 11 i 12, 18 i 19, 25 i 26 lutego 1995 roku w godzinach 9⁰⁰ - 19⁰⁰.

Ukończenie kursu z wynikiem pozytywnym daje możliwość wpisania na listę maklerów Małopolskiej Giełdy Towarowej sp. z o.o. w Krakowie.

Kandydaci na kurs winni legitymować się świadectwem ukończenia minimum szkoły średniej.

Wskazana znajomość języka obcego.

Koszt uczestnictwa 590 zł (5.900.000 zł).

Szczegółowych informacji udziela i zgłoszenia przyjmuje

Biuro Spółki w Krakowie, ul. Saska 4, tel. 23-62-43 i 23-64-43

w terminie do dnia 8 lutego 1995 roku.

OBWIESZCZENIE

Komornik Sądu Rejonowego w Myślenicach zawiadamia, że w dniu 9 marca 1995 r. o godz. 11 w Myślenicach, ul. K. Wielkiego 218 odbędzie się pierwsza licytacja ruchomości stanowiącej własność dłużnika: „Inter-Gross” Sp. z o.o.

Przedmiotem licytacji będą urządzenia do produkcji pustaków i betonu takie jak: agregat firmy Henke - pustaczarka, cena oszacowania - 45.000 zł, forma do współpracy z pustaczarką - 2.000 zł, forma do pustaczarki Teriwa - 3.500 zł, forma 5-szczelinowa - 4.000 zł, forma Alfa 3-szczelinowa - 3.500 zł, forma do bloczków betonowych - 3.000 zł, topata mech. z silnikiem - 100 zł, kociolet do naparzenia pustaków - 900 zł, węzeł betoniarski z 3 silosami (dwa silniki elektryczne) - 4.400 zł, zbiornik hydroforowy, pompa - 1.200 zł, betoniarka z silnikiem 600 zł, wózek widłowy z koszem na beton, silnik spalinowy - 2.500 zł, wózek widłowy z silnikiem spalinowym - 800 zł.

Cena wywoławcza to 3/4 ceny oszacowania.

Bliższych informacji udziela sekretariat biura, tel. (0-115) 211-37.

k-128

REKLAMY • OGŁOSZENIA • REKLAMY • OGŁOSZENIA • REKLAMY • OGŁOSZENIA



W tym systemie firma Kredyt sprzedaje od marca 1992

Firma Handlowo - Pożyczkowa KREDYT prowadzi sprzedaż samochodów osobowych w superatrakcyjnym systemie konsorcjum.

Już w pierwszym miesiącu oszczędzania możesz otrzymać nowe auto. Po odbiorze stajesz się jego prawnym właścicielem. Będąc stałym członkiem jeździsz ciągle nowym samochodem.

Nieoprocentowane raty miesięczne, które spłacasz przez cztery lata wynoszą:

Polonez Caro - 336,96 zł

Fiat 126p - 191,30 zł

Skoda Favorit (Fiat Uno i Tipo) - 391,30 zł

KLUCZEM DO PRZYSZŁOŚCI



ZAPRASZAMY DO NASZYCH BIUR:

WOJ. KRAKOWSKIE: KRAKÓW, ul. Dauna 110, tel. 25-65-84, 55-46-12; KRAKÓW, ul. Kalwaryjska 16; KRAKÓW, ul. Łobzowska 46, tel. 33-61-10; KRAKÓW, al. Pokoju 81 (Centrum Fiata), tel. 48-30-22 w. 334. WOJ. NOWOSĄDECKIE: NOWY SĄCZ, ul. Kościuszki 7, tel. 42-06-75 w. 204; NOWY SĄCZ, ul. Limanowskiego 1, tel. 42-07-70 do 73 w. 320; NOWY TARG, ul. Szaflarska 93d, tel. 672-96; ZAKOPANE, ul. Grunwaldzka 10, tel. 66-804. WOJ. TARNOWSKIE: TARNÓW, ul. Targowa 10, tel. 22-27-62; BOCHNIA, ul. Kącik 4, tel. 221-24; DĘBICA, ul. Krakowska 1, tel. 55-76.

NA RATY BEZ OPROCENTOWANIA SAMOCHODY I MIESZKANIA

Obsługę reklamową prowadzi KRAK HOLDING Biuro Promocji i Reklamy

W tym systemie

umożliwiamy

zakup mieszkań

domów, działek budowlanych