Proletariusze wszystkich krajów łączcie się!

GAZETA KRAKOWSKA

Dziennik Polskiej Zjednoczonej Partii Robotniczej

PLISSN0208-7693
NR INDEKSU 35015

Kraków • Nowy Sącz • Tarnów ■ *Środa, 1986—09—03* ■ *Nr 205 (11696)* ■ *Rok XXXVIII* ■ *Cena 8 zł* ■ *Wyd. 1*

Członkowie kierownictwa partii wśród załóg robotniczych

Dialog z ludźmi pracy

WARSZAWA (PAP). Wtorek, 2 września był dla członków kierownictwa partii — Biura Politycznego i Sekretariatu KC PZPR — dniem ich wyjazdów w teren, związanych z tym bezpośrednich rozmów i spotkań z ludźmi pracy. W ten sposób, podobnie jak tuż po zakończeniu X Zjazdu — w lipcu i w początkach sierpnia, obecne spotkania stały się konkretnym spełnieniem sformułowanej na X Zjeździe zasady, aby raz w miesiącu w dniu przeznaczonym na posiedzenie Biura Politycznego KC, członkowie centralnych i wojewódzkich kierownictw partyjnych uczestniczyli w zebraniach POP, spotykali się z załogami, członkami partii i bezpartyjnymi.

Z roboczą wizytą przebywał we wtorek w Pile premier **Zbigniew Messner.** Interesował się m. in. problemami gospodarczymi województwa.

Premier odwiedził załogę największego w Polsce producenta źródeł światła — Zakładów Sprzętu Oświetleniowego „Polam", zapoznał się z technologią produkcji oraz możliwościami dalszego jej unowocześniania, a także warunkami socjalno-bytowymi pracowników. Szczególną uwagę Zbigniew Messner zwrócił na sprawy jakości żarówek oraz ich dystrybucję na krajowym rynku.

Członek Biura Politycznego sekretarz KC PZPR **Józef Czyrek,** odwiedził załogę Huty „Warszawa",

Podczas rozmów J. Czyrka z pracownikami wydziałów ciągarni i walcowni zimnej blach, poruszano m. in. temat nowych systemów wynagradzania.

Konkretne formy sprawnego podejmowania uchwał X Zjazdu PZPR były tematem rozmów członka Biura Politycznego, sekretarza KC PZPR **Józefa Baryły** z pracownikami Mazowieckich Zakładów Rafineryjnych i Petrochemicznych w Płocku.

Warunki codziennej pracy i dojazdów do niej, kolejki w sklepach, brak dostatecznie rozwiniętych i łatwo dostępnych usług — oto niektóre tematy, jakie przewijały się w rozmowach członka Biura Politycznego, sekretarza KC PZPR **Jana Główczyka** z mieszkańcami Skierniewic.

Członek Biura Politycznego KC, przewodniczący Centralnej Komisji Kontrolno-Rewi-

(DOKOŃCZENIE NA STR. 4)

Konferencja prasowa rzecznika rządu

Polemika z „Washington Post" na temat gospodarki Polski ■ Zarobki kadry kierowniczej w państwie ■ Wizyta premiera Z. Messnera na Węgrzech ■ Sprzedaż alkoholu w sierpniu

WARSZAWA (PAP). 1 bm. w Warszawie na konferencji z dziennikarzami zagranicznymi i krajowymi rzecznik prasowy rządu **Jerzy Urban** skomentował niektóre doniesienia prasy zachodniej na temat spraw polskich.

Na wstępie nawiązał do artykułu opublikowanego 29 sierpnia br. na łamach amerykańskiego dziennika „Washington Post", który oceniał sytuację gospodarczą Polski w I półroczu br. Pomimo powoływania się na oficjalne polskie dane — powiedział — przedstawiono ją nierzetelnie. Pomieszane zostały informacje prawdziwe z doniesieniami nieścisłymi. Rzecznik rządu przytaczał wiele przykładów pozytywnych zjawisk zaobserwowanych w polskiej gospodarce w minionych miesiącach. Wskazał na ponadplanowy wzrost produkcji przemysłowej, na wysoki wzrost wydajności pracy w przemyśle przetwórczym, na zmniejszenie energochłonności produkcji przemysłowej, dobry stan zasiewów zbóż i rzepaku, bardzo wysoki wzrost skupu żywca wieprzowego, na szybsze od planowanych dostawy na rynek wewnętrzny. Są też zjawiska ujemne, m. in. te które eksponuje amerykańska gazeta — stwierdził J. Urban. Ale ponieważ w artykule tym mówi się jedynie o zjawiskach negatywnych — obraz sytuacji gospodarczej Polski musi być nieprawdziwy.

J. Urban skomentował informację jaką podała „Wolna Europa", powołując się na „Tygodnik Powszechny", a dotyczącą zarobków kadry kierowniczej w państwie. Określił jako kłamliwe i judzące uwagi monachijskiej rozgłośni, że nie podaje się informacji o zarobkach pracowników aparatu partyjnego i administracji państwowej na niższych szczeblach. Publikacja „Tygodnika Powszechnego" dotyczyła podjętej w lipcu br. uchwały Rady Państwa o uposażeniach osób zajmujących kierownicze stanowiska państwowe. O zarobkach pracowników niższych szczebli informuje się również i to

(DOKOŃCZENIE NA STR. 2)

W ocenie resortu rolnictwa:

Przygotowania do jesiennych prac polowych

(INF. WŁ.) *„Sądząc po niektórych symptomach w przyrodzie zanosi się na wczesną zimę"* — stwierdził wiceminister rolnictwa **Kazimierz Grzesiak** podczas konferencji prasowej w Ministerstwie Rolnictwa, Leśnictwa i Gospodarki Żywnościowej. Za pośrednictwem obecnych dziennikarzy zwrócił się do rolników z apelem o niezwalnianie dobrego tempa prac polowych, a zwłaszcza o zwózkę słomy, która w tym roku nie jest porażona grzybami i doskonale nadaje się na paszę.

Wprawdzie najpracowitszy okres już za rolnikami, lecz zaczynają się jesienne prace polowe. W zasadzie prawie wszędzie zakończono żniwa z wyjątkiem województw północnych i regionów podgórskich. Do 28 sierpnia skoszono zboże na 800 tys. ha czyli z 98 proc. areału. Do spichrzów trafiło już 3,8 mln ton ziarna.

Sierpniowe deszcze poprawiły kondycję roślin okopowych i sprzyjały poplonom. Trwa II pokos siana. Wczesne żniwa pozwoliły rolnikom na wysiew rzepaku ozimego w terminach agrotechnicznych. W całym kraju rzepakiem obsiano prawie 70 proc. zaplanowanego areału. W niektórych regionach rozpoczęto wykopki wczesnych odmian ziemniaków. Ruszyły również wytwórnie krochmalu i suszu ziemniaczanego.

(DOKOŃCZENIE NA STR. 2)

Po katastrofie statku „Admirał Nachimow"

Nie udało się odnaleźć 319 osób

Wyłowiono 79 ciał

MOSKWA (PAP). Jak informuje komisja rządowa powołana do zbadania przyczyn katastrofy statku „Admirał Nachimow" do operacji ratunkowych zaangażowano niezbędne siły i środki Ministerstwa Żeglugi Morskiej, Czarnomorskiej Marynarki Wojennej, lotnictwa cywilnego i innych resortów.

W rezultacie podjętych działań uratowano 836 osób. Wszystkim poszkodowanym udzielono niezbędnej pomocy. 29 osób znajduje się w szpitalach. Z wody wyłowiono 79 ciał ofiar wypadku. Do tej pory nie udało się odnaleźć 319 osób.

Poszukiwania i akcja ratunkowa trwają.

Uroczyste otwarcie Międzynarodowej Wystawy „Baltexpo 86"

(Telefonem z Gdańska od red. T. Steca)

Wczoraj trzykrotnym uderzeniem w dzwon okrętowy przed gdańską halą Olivii oznajmiono otwarcie Międzynarodowej Wystawy „Baltexpo 86". W otwarciu oprócz 322 firm z 22 krajów udział wzięli między innymi zastępca członka Biura Politycznego KC, I sekretarz KW PZPR w Gdańsku, przewodniczący Komisji Morskiej KC **Stanisław Bejger,** wicepremier **Władysław Gwiazda** i minister handlu zagranicznego **Andrzej Wójcik.**

Liczniejszy w tym roku udział krajowych i zagranicznych wystawców ze zwiększoną ofertą w dziedzinie budownictwa okrętowego i wyposażenia statków — powiedział minister Wójcik — *świadczy o rosnącym zainteresowaniu świata gospodarczego współpracą z naszym krajem, a również jest wyrazem uznania dla polskiego przemysłu okrętowego. Dla naszej gospodarki jest to przemysł zdecydowanie eksportowy, gdyż buduje on ponad 90 proc. statków na zamówienia zagraniczne.*

Goście rozpoczęli zwiedzanie ekspozycji od stoiska naszego największego kontrahenta zagranicznego czyli od radzieckiej centrali „Sudoimport", za pośrednictwem której polskie stocznie w okresie 35 lat zbudowały dla ZSRR blisko 1000 statków różnego typu. Największym zagranicznym wystawcą z krajów zachodnich jest RFN, której przemysł okrętowy reprezentuje w Gdańsku 38 przedsiębiorstw. Gdy-

(DOKOŃCZENIE NA STR. 4)

Rzecznik radzieckiego MSZ o sprawie N. Daniloffa

MOSKWA (PAP). Jak oświadczył we wtorek na spotkaniu z dziennikarzami rzecznik radzieckiego MSZ — **Giennadij Gierasimow,** wobec zatrzymanego korespondenta amerykańskiego tygodnika „US News and World Report" — **Nicholasa Daniloffa** — prowadzone jest obecnie śledztwo. Znajduje się on w areszcie śledczym w Moskwie, gdzie odwiedziła go żona i syn.

N. Daniloff aresztowany został w momencie gdy przekazywano mu zaklejoną kopertę. Po jej otworzeniu w obecno-

(DOKOŃCZENIE NA STR. 2)

W Komitecie Krakowskim PZPR

O inwestycji, na którą wszyscy czekamy

(Inf. wł.). O tym, iż po Krakowie jeździć jest trudno — wąskie ulice, brak obwodnic z prawdziwego zdarzenia, wyjątkowa ciasnota panująca na jezdniach Śródmieścia — Czytelników naszej gazety nie muszę przekonywać. Pozostawia też wiele do życzenia stan i wygląd dworców PKP i PKS. Z niecierpliwością więc czekamy wszyscy na powstające Centrum Komunikacyjne, które położy kres tym kłopotom. Jest to dziś węzłowa sprawa naszego miasta i jego komunikacji. „Centrum" przyniesie wiele rozwiązań, dotyczących ruchu komunikacyjnego, wyeliminuje jego uciążliwość m. in. usprawni ruch na ulicy Basztowej. Powstaną tunele W-Z — drogowy oraz tramwajowo-pieszy pod stacją kolejową, nowa trasa tramwajowa, przebudowane zostaną ulice w otoczeniu dworca i sam jego budynek, wybudowany będzie nowy układ torów z 5 peronami, nastawnią, nowoczesnymi urządzeniami sterowania ruchem pociągów. Zostanie wzmocniona konstrukcja wiaduktu nad ulicą Lubicz, a w podziemiach Centrum Komunikacyjnego będziemy czynić wszelkie zakupy w oryginalnym pasażu handlowym. Jest to więc kolosalna inwestycja, bardzo kosztowna, i trudna technicznie — choćby z uwagi na prowadzone pod dworcem kolejowym pod ziemią, trasy tramwajowe wymagające szczególnej izolacji i zabezpieczenia przed drganiami wywołanymi przez jadące nad nimi pociągi.

Z uwagi na ważkość problemu miło mi donieść Czytelnikom, iż szkielet Centrum Komunikacyjnego rośnie jak na drożdżach. Niemała w tym zasługa nie tylko jego bezpośrednich wykonawców, ale i zakładów pracy oraz firm pomagających z wielką

(DOKOŃCZENIE NA STR. 2)

Szef dyplomacji PRL złoży wizytę w CSRS

Na zaproszenie ministra spraw zagranicznych Bohusława Chnioupka w najbliższych dniach złoży oficjalną przyjacielską wizytę w Czechosłowackiej Republice Socjalistycznej minister spraw zagranicznych Marian Orzechowski.

KRÓTKO

(m) **CHRZEŚCIJAŃSCY** i muzułmańscy ministrowie Libanu uzgodnili we wtorek bezterminowy rozejm wszystkich zaangażowanych w konflikt stron oraz postanowili opracować kartę narodową sprzyjającą zakończeniu ciągnącej się od 11 lat wojny domowej.

UCZESTNICY odbywającej się w Harare VIII Konferencji Szefów Państw i Rządów Krajów Niezaangażowanych rozpoczęli we wtorek posiedzenia plenarne.

DWU dziennikarzom z RPA nakazano opuścić Zimbabwe. Dziennikarzy tych pozbawiono akredytacji przy szczycie krajów niezaanagażowanych oraz wydalono z Zimbabwe z powodu ich powiązań z wywiadem RPA.

NA ZAPROSZENIE OPZZ, 2 bm. przebywała w Warszawie delegacja Światowej Federacji Związków Zawodowych z przewodniczącym ŚF ZZ, przewodniczącym węgierskiej Centrali Związków Zawodowych (SZOT), członkiem Biura Politycznego KC WSPR — **Sandorem Gasparem.**

Kraków gości znanych w świecie kardiologów i kardiochirurgów

Wokół serca

(Inf. wł.) Dzisiaj przybywają do Krakowa najznakomitsi chirurdzy klatki piersiowej, kardiolodzy i kardiochirurdzy z całego kraju i wielu ośrodków zagranicznych, by uczestniczyć w trzydniowym XXI Zjeździe Sekcji Chirurgii Klatki Piersiowej, Serca i Naczyń Towarzystwa Chirurgów Polskich. Imprezę tę otaczają zainteresowaniem i życzliwością władze miasta z posłem na Sejm PRL, I sekretarzem KK PZPR **Józefem Gajewiczem,** który jest członkiem Komitetu Honorowego Zjazdu. Zaproszenie do udziału w Zjeździe przyjęli m. in.: **M. H. Yacoub** (Harefield), **W. J. Norwood** (Filadelfia), **W. J. Keon** (Ottawa), **V. Kasyanienko** i **V. Filatow** (Moskwa), **H. G. Borst** (Hannover), **K. V. Hall** (Oslo), **J. Barvinsky** (Winnipeg) i in. oraz znani polscy chirurdzy klatki piersiowej. Oczekuje się przybycia ponad tysiąca osób.

Dziś o godz. 17.30 w Filharmonii Krakowskiej gości przywita Zespół Pieśni i Tańca UJ „Słowianki", a następnie zostaną przyjęci przez prezydenta m. Krakowa.

Jutro odbędzie się uroczyste otwarcie naukowych obrad. Przyjęto 450 referatów, lecz oczywiście tylko niektóre z nich zostaną wygłoszone. Pozostałe będą przedstawione plastycznie na plakatach, zdjęciach, wykresach i posłużą za tematy do dyskusji o leczeniu chorób układu krążenia, które w naszym kraju są najczęstszą przyczyną zgonów.

Zjazd będzie trwał do soboty, zainteresowani poszczególnymi zagadnieniami będą obradować w sekcjach wyjazdowych. Tej wielkiej naukowej imprezie towarzyszyć będzie 55 firm zagranicznych i

(DOKOŃCZENIE NA STR. 4)

Z Międzynarodowego Festiwalu Folkloru Ziem Górskich

Publiczność lubi egzotykę

(Inf. wł.) Regulamin Międzynarodowego Festiwalu Folkloru Ziem Górskich nie przewiduje bisów w trakcie konkursów, ale zakopiańska publiczność nie zawsze to respektuje. Tak było w przypadku zespołu z Turcji. Niezwykła werwa tancerzy, wdzięk Turczynek, przepiękne stroje (od barw aż bolały oczy), słowem egzotyka folklorystycznej grupy z Istambułu bardzo się podobała.

Wczoraj natomiast do konkursowych szranków stanęły zespoły: „Kasinianie" z Kasiny Wielkiej, jugosłowiański zespół o wdzięcznej nazwie „Kitka" i „Columbia del Puerto" z Kuby (zgłosili się do udziału w festiwalu po raz pierwszy). Po raz pierwszy zobaczymy też folklor rodem z Afganistanu i Mołdawii. Ze Związku Radzieckiego występowały bowiem dotychczas tylko grupy kaukaskie, tym razem zaprezentują się Mołdawianie.

Międzynarodowy Festiwal Folkloru Ziem Górskich ma już osiemnastoletnią historię, a „Jesieni Tatrzańskiej", w ramach której festiwal jest organizowany, „stuknęło" w tym

(DOKOŃCZENIE NA STR. 4)

Konferencja prasowa w Moskwie

Kontrola wybuchów jądrowych jest dziś wyłącznie kwestią polityki

MOSKWA (PAP). Kiedy w 1963 roku podpisywano w Moskwie porozumienie o zakazie prób z bronią jądrową w atmosferze, przestrzeni kosmicznej i pod wodą, celowo wyłączono z niego nuklearne próby podziemne. Powodem tego był fakt, iż strony podpisujące układ w żaden sposób nie mogły dojść do porozumienia w sprawie systemu kontroli tego rodzaju wybuchów próbnych. Od tamtej pory minęły jednak 23 lata i chociaż kolejni prezydenci amerykańscy — z wyjątkiem jednego — wypowiadali się za całkowitym przerwaniem wszelkich prób nuklearnych, to sprawa kontroli i technicznych możliwości jej sprawowania zawsze wysuwana była przez nich jako główna przeszkoda na drodze do zawarcia pełnego porozumienia. Dziś przestało to już być problemem technicznym, a stało się tylko i wyłącznie kwestią polityki, lepiej lub gorzej ukry-

(DOKOŃCZENIE NA STR. 2)

„Bartusie" tańczą i śpiewają za wielką wodą

(Inf. wł.) W 1965 roku, z inicjatywy **Tadeusza Sztromajera,** powstał w Zakopanem kolejny pod Tatrami regionalny zespół pieśni i tańca ludowego. Ponieważ był to wówczas zespół harcerski, grupujący dziewczęta i chłopców, uczęszczających do szkoły na „Wilczniku", przyjął imię Bartusia Obrochty. Od tamtego okresu minęło sporo lat, a zespół wyrósł na prawdziwie reprezentacyjny. W 1967 roku wytańczył i wyśpiewał „Złotą Ciupagę" — główne trofeum Międzynarodowego Festiwalu Folkloru Ziem Górskich w Zakopanem. Do udziału w XIII Międzynarodowym Spotkaniu Górali w Zakopanem zakwalifikował się w 1980 roku drogą specjalnych eliminacji z grona siedmiu najlepszych zakopiańskich zespołów folklorystycznych. I znów zo-

(DOKOŃCZENIE NA STR. 4)

Dar Hildy Kaiser

200 tys. złotych na odnowę Krakowa

(Inf. wł.) Bywalcy krakowskiego Biura Wystaw Artystycznych zapewne pamiętają, że w ubiegłym roku odbyła się tam wystawa prac **Hansa Kaisera,** jednego z najwybitniejszych współczesnych malarzy RFN. Jego tryptyk „Wołanie irysa" zakupiło Muzeum Narodowe w Krakowie. Żona artysty **Hilda Kaiser** postanowiła przekazać 200 tys. zł na fundusz odnowy zabytków miasta.

— *Jestem szczęśliwa, że coś mogę uczynić dla odnowy pięknego Krakowa* — powiedziała wczoraj podczas uroczystości w Galerii Sukiennice. Za dar podziękowała wiceprezydent **Barbara Guzik.**

Nadto na odnowę Krakowa Hilda Kaiser przeznaczyła 30 plakatów (każdy po 3 tys. zł) z autografem męża Hansa.

(wok)

Jak to jest w innych krajach?

Parlamenty i deputowani

PARYŻ (PAP). Czym różni się deputowany francuski od swego duńskiego kolegi? — zapytuje paryskie pismo „Point" i odpowiada: pierwszy bawi się, a drugi nie. W środowe popołudnia w pałacu burbońskim, gdzie obraduje Zgromadzenie Narodowe, można usłyszeć śmiech, wzajemne docinanie sobie, wymianę obelg. Artykuł 48 regulaminu wewnętrznego duńskiego jednopartyjnego parlamentu zabrania deputowanemu gwizdania czy bicia braw i przejawiania w taki sposób swych emocji. Dozwolony jest tylko śmiech i to cichy. Oczywiście, że atmosfera posiedzeń na tym traci, jednakże autorytet duńskiego Folketingu jest większy — kontynuuje „Point". Nie usłyszy się tam skarg na brak wpływów, jak bywa to w Paryżu. W parlamencie duńskim nie ma „buntowników", którzy odwlekają głosowanie nad ustawami, jednakże nie są w stanie przeszkodzić ich przyjęciu, czy wnieść istotnych poprawek. Nie ma również specjalnych procedur pozwalających na odłożenie głosowania, stawia pod znakiem zapytania odpowiedzialność rządu. Gabinet (prawicowo-centrowy rząd mniejszości) cały czas zajęty jest tym, iż nakłania deputowanych większości, aby udzielili mu poparcia, zaś w wypadku niepowodzenia zmuszony jest rezygnować ze swych ustaw i reform. W ciągu niespełna 4 lat rząd duński 19 razy znajdował się w mniejszości tylko przy omawianiu spraw polityki zagranicznej. Jeśli zaś chodzi o kwestie polityki wewnętrznej, nawet trudno ustalić liczbę takich niekorzystnych dla gabinetu wyników głosowania.

(DOKOŃCZENIE NA STR. 2)

Puenta jednej dyskusji

Zamiast ZX-81 będzie „Junior"...

(Inf. wł.) Rok temu przedstawiłem na łamach „Gazety" (28 VIII 1985) argumenty przemawiające za skorzystaniem z propozycji firmy „Sinclair" (wchłoniętej ostatnio przez Amstrada), która zaoferowała wówczas Polsce sprzedanie idącego w setki tysięcy sztuk zapasu mikrokomputerów ZX-81 po korzystnych cenach. W transakcji tej widziałem przede wszystkim szansę **szybkiego wprowadzenia informatyki do szkół** — nie w postaci suchego wykładu lecz w formie zajęć praktycznych.

Przyznaję, że idea, za którą optowałem, nie była wolna od wad i mogła budzić kontrowersje. Szczególnie w świetle stanowiska, jakie Polskie Towarzystwo Informatyczne zajęło w tym czasie w sprawie przyszłego polskiego komputera szkolnego. PTI uważało, że **komputery wprowadzone do szkół powinny reprezentować standard nie niższy niż komputery kierowane do szkół za granicą** i podkreślało, że **muszą one dysponować pełnym zestawem znaków polskiego alfabetu.** W numerze „Polityki", który ukazał się kilka dni po moim tekście Marek Rostocki pisał, że informatycy dostają dreszczy na myśl, iż w polskiej szkole mogłyby znaleźć się komputerki ZX-81.

Dziś, po roku od tamtej dyskusji na łamach prasy, dalszy szybki postęp w małej informatyce sprawił, że wprowadzenie ZX do szkół stało się zamierzeniem jeszcze bardziej kontrowersyjnym. Szczerze mówiąc, miałbym teraz poważne wątpliwości, czy należy propagować taką ideę. Skoro nie skorzystaliśmy z propozycji „Sinclaira", kiedy to jeszcze miało sens, być może należałoby obecnie pójść drogą alternatywną, to znaczy **opracować i przekazać szkołom dobry komputer krajowej produkcji kosztem opóźnienia całej akcji o kilka lat.**

Tymczasem Ministerstwo Oświaty i Wychowania podjęło

(DOKOŃCZENIE NA STR. 4)

Nie 77 a 85 osób zginęło

Przyczyną katastrofy atak serca pilota

WASZYNGTON (PAP). Jak wynika z ostatniego bilansu opublikowanego we wtorek w dzienniku „Los Angeles Times", liczba ofiar katastrofy, w której samolot pasażerski zderzył się w ubiegłą niedzielę z prywatną awionetką wynosi 85 i obejmuje także 18 osób, które straciły życie na ziemi.

Jak podał rzecznik Krajowej Rady ds. Bezpieczeństwa Transportu, kontroler powietrzny odpowiedzialny za prowadzenie lądowania samolotu pasażerskiego odwrócił na chwilę uwagę, ponieważ w jego polu widzenia znalazł się trzeci samolot. Kontroler miał zostać poddany testom na wykrycie zażywania narkotyków. Dodał, że ciała 18 ofiar, które zginęły na ziemi, zostały odnaleziona przez ekipy strażackie w gruzach 2 domów — w jednym z nich znajdowało się w krytycznym momencie 15 osób, w drugim 3 osoby.

Władze miejskie poinformowały, że pilot jednosilnikowej awionetki „Piper Acher" na kilka minut przed katastrofą doznał zawału serca. Władze potwierdziły również, że 64 pasażerów samolotu oraz 3 osoby znajdujące się na pokładzie awionetki zginęły w momencie, gdy samoloty roztrzaskały się o ziemię w miejscowości Cerritos. W wyniku katastrofy zapaliło się 16 domów.

NASA ogranicza misje kosmiczne

WASZYNGTON (PAP). NASA zamierza anulować do 18 misji naukowych przewidzianych w programie Spacelab. Redukcja objąć ma loty amerykańskich promów kosmicznych przewidziane na najbliższe 5 lat.

Po katastrofie promu „Challenger", która miała miejsce 28 stycznia br., do 1990 r. NASA przeprowadzi jedynie 3 z zaplanowanych misji — pisze specjalistyczny tygodnik. Do tej pory odbyły się w ramach Spacelab 4 kosmiczne wyprawy naukowe. „Za kilka tygodni NASA opublikuje listę anulowanych misji" — oświadczył S. Keller, członek zarządu NASA ds. nauk kosmicznych i ich wykorzystania.

Balonem przez Atlantyk

WASZYNGTON (PAP). Balon „Holenderski Wiking", który 31 sierpnia wyleciał z 3-osobową załogą z Saint-Jean w Nowej Fundlandii (Kanada) wylądował we wtorek o godz. 6.08 GMT (po 51 godzinach i 14 minutach lotu) w północnej Holandii. Jednocześnie pobito nieznacznie poprzedni rekord szybkości przelotu balonem nad Atlantykiem. Holendrzy lecieli ze średnią prędkością 70 km na godz. (chwilami osiągali 125 km na godz.).

Tuż przed lądowaniem cudem uniknięto tragedii: przelatując nad miejscowością Velsen załoga zrzuciła 2 napełnione ołowiem worki balastowe, z których jeden przedziurawił dach małej fabryki i rozerwał się w szatni, gdzie w tym czasie znajdowali się robotnicy. Nikomu na ziemi nic się nie stało, zanotowano jednak straty materialne.

23-metrowy pyton sprzed 50 mln lat

PARYŻ (PAP). Zdaniem francuskiego zoologa J. Rogera, mieszkające obecnie na świecie wielkie pytony i anacondy — są tylko „karłami". Ich dalecy przodkowie, którzy żyli około 50 milionów lat temu, byli prawdziwymi kolosami.

Podczas wykopalisk paleontologicznych w Mali nauko-

(DOKOŃCZENIE NA STR. 2)

Co trzeci kierowca złamał przepisy

Ponad milion mandatów w I półroczu

WARSZAWA (PAP). Z przestrzeganiem przepisów ruchu drogowego nie jest dobrze. W I połowie br. zanotowano około 2,1 mln wykroczeń, czyli o prawie 14 proc. więcej niż w tym samym okresie ub. r. Oznacza to, że od stycznia do czerwca br. co trzeci statystyczny posiadacz pojazdu złamał przepisy. Milicja — która ostatnio nasiliła działania — wystawiła ponad 1,1 mln mandatów, a do kolegiów skierowała prawie 75 tys. wniosków. Większość z nich dotyczyła osób prowadzących pojazdy w stanie nietrzeźwym.

Nagminnym zjawiskiem jest przekraczanie dozwolonej prędkości — przyłapano na tym prawie 180 tys. kierow-

(DOKOŃCZENIE NA STR. 4)

Przygotowania do jesiennych prac polowych

(DOKOŃCZENIE ZE STR. 1)

Nie mają powodów do narzekania również ogrodnicy. Według szacunków ministerstwa podaż warzyw i owoców w pełni pokrywa zapotrzebowanie rynku wewnętrznego i przetwórstwa. Jeśli nie będzie kłopotów z opakowaniami i z mocami przerobowymi, prawdopodobnie nie będzie brakować przecieru pomidorowego. Dzienny skup tych warzyw wynosi 6 tys. ton. Tyleż samo jabłek trafia do punktów odbioru. Zbiory tych ostatnich zaliczają się do niezwykle udanych i dotychczas zakupiono ich o 30 proc. więcej niż w poprzednim sezonie. Może wreszcie stanieją...

W całym kraju trwają przygotowania do wysiewu zbóż ozimych. Tej jesieni zasieje się je na 4.750—4.850 tys. ha. Według oceny resortu nie powinno być kłopotów z zakupem kwalifikowanego ziarna, gdyż przedsiębiorstwa nasienne zapewniły go handlowcom o 37 tys. ton więcej niż w zeszłym roku, czyli 257 tys. ton.

Z terenu natomiast dochodzą meldunki, że w wielu jednostkach handlowych nie ma w sprzedaży wystarczających ilości zapraw nasiennych, chroniących ziarno przed chorobami. Zwłaszcza brakuje preparatów „oxafun t" i „funaben t". Przyczyną tych niedoborów jest to, że Bank Handlowy nie otworzył akredytywy na zakup 150 t importowanej zaprawy „baytan". Zanosi się na to, iż 500 tys. ha zbóż będzie obsiane nie zaprawionymi nasionami.

Podczas konferencji wiceminister Grzesiak skomentował okresowe niedobory margaryny, mimo dobrych plonów rzepaku. Otóż polskie zakłady przemysłu tłuszczowego mogą przerobić rocznie ok. 700 tys. ton rzepaku. Aby zaspokoić popyt na olej rzepakowy (surowiec do produkcji margaryny) trzeba by wybudować w Polsce 3 nowoczesne fabryki.

(gp)

Ogłoszenia ekspresowe

ZAMRAŻARKĘ, piec gazowy e.o. — sprzedam Oferty 34635 „Prasa" Kraków, Wiślna 2.

KRAKÓW, M-1, 20 m² — sprzedam. Oferty 34609 „Prasa" Kraków, Wiślna 2.

VW Golf, diesel — pilnie sprzedam. Wiadomość: Tarnów, tel. 21-41-01, wieczorem. g-34917

DO pracy w cukierni — przyjmę dwie pomoce. Kraków Wallek-Walewskiego 14 (Bronowice). g-34920

RODZEŃSTWO (studenci) — poszukuje samodzielnego pokoju, garsoniery, pokoju z kuchnią na rok (2 lata). Czynsz z góry za rok. Oferty 34637 „Prasa" Kraków, Wiślna 2.

CIĄGNIK IMT 579 z przednim napędem, stan dobry — sprzedam. Czesław Rosiński, Kobielice, 62-706 Sędzin, woj. włocławskie. g-34926

PIEKARNIA przyjmie czeladnika lub pomocnika piekarskiego. Kraków, Wallek-Walewskiego 14.

PRZETARGI

Wojewódzki Zakład Usług Wodnych dla Potrzeb Rolnictwa w Nowym Sączu z.s. w Starym Sączu, ul. Źródlana 24, W DRODZE PRZETARGU OGRANICZONEGO zleci wykonanie:

1. odcinka linii energetycznej napowietrznej n/n 4×Al 25, dł. 333 m w miejscowości Ząb k. Zakopanego
2. zbiornika żelbetowego na wodę pojemności 24 m³ w miejscowości Ząb k. Zakopanego

Termin wykonania prac do końca 1986 r.

W przetargu mogą brać udział przedsiębiorstwa państwowe, spółdzielcze i prywatne, przy czym do wykonania robót w punkcie 1 niezbędne jest posiadanie aktualnej rejestracji w Zakładzie Energetycznym.

Bliższe informacje można uzyskać w Dziale Eksploatacji i Usług Stary Sącz, ul. Źródlana 24, tel. 604-76 lub 604-77.

Przetarg odbędzie się: w części dotyczącej pkt. 1 dnia 22 września o godz. 10, w części dotyczącej pkt. 2 dnia 22 września o godz. 13.

Zastrzega się prawo dowolnego wyboru oferenta względnie unieważnienia przetargu bez obowiązku podania przyczyny.

K-7960

Zarząd Spółdzielni Kółek Rolniczych im. Stanisława Staszica w Gdowie sprzeda W DRODZE PRZETARGU OGRANICZONEGO następujący sprzęt:

1. ciągnik Ursus C-355, nr rej. KRU-073H, zużycie 36 proc., cena wywoławcza 354.402 zł
2. ciągnik Ursus C-355, nr rej. KRU-084H, zużycie 25 proc., cena wywoławcza 460.206 zł
3. ciągnik Ursus C-355, nr rej. KRU-067H, zużycie 23 proc., cena wywoławcza 475.434 zł
4. ładowacz chwytakowy z kabiną, zużycie 24 proc., cena wywoławcza 269.320 zł
5. 7 przyczep ciągnikowych, typ D-47
6. 2 opryskiwacze ciągnikowe
7. kosiarkę rotacyjną, zużycie 52 proc.
8. 2 prasy wysokiego zgniotu, typ K-442/1
9. bronę talerzową U-306
10. 2 sadzarki do ziemniaków, typ 2SaBN62,5

Przetarg odbędzie się w świetlicy Spółdzielni w dniu 17 września 1986 r. o godz. 10.

W przypadku nie dojścia do skutku I przetargu, II przetarg odbędzie się w tym samym dniu i miejscu o godz. 11.

Wadium w wysokości 10 proc. ceny wywoławczej należy wpłacić w kasie Spółdzielni najpóźniej do godz. 9 w dniu przetargu.

W przetargu mogą wziąć udział rolnicy posiadający zaświadczenie o posiadaniu gospodarstwa.

Zastrzega się prawo unieważnienia przetargu w całości lub części bez obowiązku podania przyczyn.

K-7698

ZAKŁADY USŁUGOWO-PRODUKCYJNE „COMINEX"
Spółdzielnia Pracy w Krakowie
ul. św. Jana 15

oferuje usługi

z zakresu robót dotyczących:
— izolacji termicznych zewnętrznych i wewnętrznych

Oferty prosimy zgłaszać pod w.w. adresem lub telefonicznie pod numer 21-33-27 lub 21-53-17. K-7936

CHEMICZNA SPÓŁDZIELNIA INWALIDÓW „WINYL"
w Krakowie, ul. Basztowa 18

zatrudni

na bardzo korzystnych warunkach
głównego specjalistę
ds. Utrzymania Ruchu i Inwestycji

Wymagane wykształcenie wyższe techniczne.

Bliższych informacji udziela Dział Spraw Pracowniczych Kraków, ul. Basztowa 18, tel. 22-95-22, 22-96-44.

K-7821

CHEMICZNY OŚRODEK BADAWCZO-ROZWOJOWY
Kraków, ul. Dzierżyńskiego 210A

pilnie ZATRUDNI

na dogodnych warunkach
pracowników w następujących zawodach:
- frezer
- frezer kopiarz
- szlifierz
- tokarz
- ślusarz remontowy
- ślusarz narzędziowy

Zgłoszenia przyjmuje i informacji udziela Dział Zatrudnienia Ośrodka Kraków, ul. Dzierżyńskiego 210A, pokój nr 209, tel. 37-18-15 i 37-34-18.

K-7561

Spotkanie wiceministrów spraw zagranicznych państw-stron Układu Warszawskiego

WARSZAWA (PAP). 2 bm. w Warszawie odbyło się spotkanie wiceministrów spraw zagranicznych państw — stron Układu Warszawskiego. Omówiono zagadnienia związane z przygotowaniami do spotkania w Wiedniu przedstwicieli państw — uczestników KBWE w celu sprzyjania jego pomyślnemu przebiegowi. Spotkanie odbyło się w rzeczowej i przyjacielskiej atmosferze.

W spotkaniu wzięli udział wiceministrowie spraw zagranicznych: Ludowej Republiki Bułgarii — **Luben Gocew**, Węgierskiej Republiki Ludowej — **Jozsef Benyi**, Niemieckiej Republiki Demokratycznej — **Herbert Krolikowski**, Polskiej Rzeczypospolitej Ludowej — **Jan Kinast**, Socjalistycznej Republiki Rumunii — **Traian Pop**, Związku Socjalistycznych Republik Radzieckich — **Wadim Łoginow** i Czechosłowackiej Republiki Socjalistycznej — **Zdenek Czernik**.

Wiceministrów przyjął członek Biura Politycznego KC PZPR, minister spraw zagranicznych PRL **Marian Orzechowski**.

Kontrola wybuchów jądrowych

(DOKOŃCZENIE ZE STR. 1)

wanych rzeczywistych dążeń do uzyskania przewagi militarnej.

Jak podkreślił na wtorkowej konferencji prasowej dla dziennikarzy radzieckich i korespondentów zagranicznych wiceprezydent Akademii Nauk ZSRR — prof. **Jewgienij Wielichow**, obecnie istnieje historyczna szansa, aby szybko i raz na zawsze przerwać wszelkie próby z bronią jądrową.

Podczas konferencji prof. J. Wielichow zdecydowanie wystąpił przeciwko twierdzeniom administracji waszyngtońskiej, głoszącej iż brak technicznych możliwości kontroli przestrzegania zakazu prób z bronią jądrową uzasadnia odmowę zawarcia porozumienia. Są to — powiedział on — argumenty całkowicie zmyślone. Na świecie, w różnych krajach działają całe sieci sejsmologicznych stacji, za pomocą których, nawet na tle tzw. szumu sejsmicznego można odnotować także bardzo słabe wybuchy podziemne. Z powodzeniem zdaje np. egzamin bardzo dokładny system pomiarów opracowany w Norwegii oraz jest rozbudowany system sejsmologiczny w USA. Podobnymi systemami narodowymi dysponuje także większość krajów zachodnich. W Związku Radzieckim i w wielu innych państwach z powodzeniem mogą być stosowane metody geofizyczne, z pomocą których można w pełni kontrolować przestrzeganie porozumienia o zakazie prób jądrowych. Co więcej Związek Radziecki gotów jest dalej doskonalić system kontroli także po podpisaniu takiego układu.

Oprócz tego w ciągu ostatnich 20 lat szeroko rozwinięty został system obserwacji kosmicznych wszelkiej aktywności podejmowanej na terenie dowolnego kraju. W połączeniu z metodami sejsmicznymi daje to pełną gwarancję przestrzegania porozumienia o zakazie wszelkich prób z bronią jądrową.

J. Wielichow wyjaśnił następnie, iż eksperyment realizowany obecnie wspólnie przez uczonych radzieckich i amerykańskich w rejonie Semipalatińska — ma na celu zbadanie możliwości dokładnego oddzielenia i odróżnienia sygnału pochodzącego z wybuchu — od rzeczywistego szumu sejsmicznego. Biorący udział w konferencji radzieccy uczeni wskazali na bezpodstawność argumentów Stanów Zjednoczonych wysuwanych przeciwko radzieckiemu moratorium. Na Zachodzie — stwierdzili oni — przekonuje się np., iż w warunkach przerwania prób jądrowych pokój stanie się mniej pewny, podczas gdy ich kontynuowanie pozwoli Waszyngtonowi lepiej poznać jakie są granice radzieckich możliwości w opanowywaniu nowych typów broni jądrowej. Zdaniem uczonych argumenty tego typu są po prostu absurdalne.

Konferencja prasowa rzecznika rządu

(DOKONCZENIE ZE STR. 1)

przy różnych okazjach. Nawiązując do szczegółowych przepisów rzecznik podał, iż uchwała Rady Państwa przewiduje wyjątek dla profesorów pełniących najwyższe funkcje państwowe. Mają oni prawo do wynagrodzenia za prowadzenie zajęć, bądź kontynuowanie badań naukowych w swych uczelniach i otrzymują za to połowę zasadniczego profesorskiego wynagrodzenia.

J. Urban zaprzeczył jakoby polski dar śpiworów i koców dla bezdomnych w USA miał być przekazany w zamian za 50 tys. ton mleka w proszku oferowanych Polsce przez Stany Zjednoczone. Śpiwory i koce czekają na zwolnienie od cła wwozowego do USA, a dotychczas do Polski przybył transport jedynie kilkuset ton mleka sproszkowanego i to nadesłany przez amerykańską organizację charytatywną.

Rzecznik prasowy rządu odpowiadał na pytania dziennikarzy, stwierdzając m. in.:

● Do 30 sierpnia włącznie z zakładów karnych i aresztów śledczych zwolniono m. in. 103 osoby, którym zarzucano przestępstwa przeciwko państwu i porządkowi publicznemu. Dotychczas ujawniły się 164 osoby, które dopuściły się różnych przestępstw z motywów politycznych;

● Premier **Zb. Messner** złoży na Węgrzech oficjalną wizytę przyjaźni, podczas której przewiduje się podpisanie harmonogramu realizacji kompleksowego programu rozwoju stosunków między Polską a Węgrami, przyjętego przed dwoma laty w Warszawie. Stosunki handlowe między obu krajami rozwijają się bardzo dobrze, korzystna jest dla Polski i Węgier struktura tej wymiany;

● W dniach 30 i 31 sierpnia br. panował w kraju spokój, mimo iż nielegalne struktury podziemne próbowały wywołać zakłócenia porządku publicznego. M. in. we Wrocławiu i w Krakowie zatrzymano po kilka osób, z niektórymi przeprowadzono rozmowy ostrzegawcze, sprawcy poważniejszych wykroczeń staną przed kolegiami karno-orzekającymi;

● Przewodniczący Rady Państwa PRL **Wojciech Jaruzelski** skierował list do przewodniczącego VIII Konferencji Szefów Państw i Rządów Krajów Niezaangażowanych — premiera Republiki Zimbabwe **Roberta Mugabe**, podkreślając wielką uwagę i sympatię, z jaką Polska śledzi politykę państw niezaangażowanych zmierzającą do utrzymania pokoju i bezpieczeństwa w świecie;

● Nie wiadomo jeszcze jak duża była sprzedaż alkoholu w minionym miesiącu, rząd pragnie jednak bardzo, aby okazało się, że apel Kościoła o zmniejszenie spożycia napojów alkoholowych odniósł pozytywny skutek.

„Warszawa II" pod banderą — następny statek „Kraków II"

(Inf. wł.) W porcie gdyńskim wczoraj podniesiona została bandera na zbudowanym dla Polskich Linii Oceanicznych przez Stocznię im. Komuny Paryskiej — statku M/S „Warszawa II". Jest to wielozadaniowy drobnicowiec o nośności 13.600 ton — przystosowany do przewozu drobnicy, ładunków masowych chłodzonych i płynnych oraz 327 kontenerów. M/S „Warszawa II" — pierwszy po 6-letniej przerwie otrzymany przez PLO statek z polskiej stoczni — będzie pływać do portów wschodniego wybrzeża Południowej Ameryki. Jest to pierwszy z serii ośmiu tego rodzaju statków, budowanych dla PLO. Godzi się w tym miejscu podkreślić, że kolejnym bliźniaczym statkiem z tej serii jest „Kraków II", który oddany ma być do eksploatacji pod koniec tego roku. Chrzestną matką „Warszawy II" jest naczelnik dzielnicy Praga-Północ **Barbara Ognik.** (ts)

O inwestycji, na którą wszyscy czekamy

(DOKOŃCZENIE ZE STR. 1)

życzliwością przy budowie tej inwestycji. Szczególnie postępem robót interesują się przedstawiciele władz politycznych i administracyjnych naszego miasta. Nie tak dawno teren budowy odwiedzili członkowie Krakowskiego Zespołu Poselskiego z jego przewodniczącym posłem Józefem Gajewiczem.

Wczoraj sprawa budowy Centrum Komunikacyjnego, stan zaawansowania robót i plany na najbliższe miesiące były przedmiotem narady w KK PZPR, której przewodniczył członek KC PZPR, I sekretarz KK PZPR **Józef Gajewicz**. Wzięli w niej udział przedstawiciele przedsiębiorstw pracujących przy powstawaniu „Centrum". Obecny był także prezydent Krakowa **Tadeusz Salwa**, sekretarz KK PZPR **Józef Szczurowski** i wiceprezydent Krakowa **Janusz Jakubowski**.

Dyrektor Krakowskiej Dyrekcji Inwestycji **Sławomir Mielniczek** i dyrektor Budostalu-3 generalnego wykonawcy Centrum Komunikacyjnego — **Mieczysław Bałaga** poinformowali zebranych o przebiegu robót. Jak podkreślono, stan prac jest bardzo zaawansowany i mimo trudności finansowych przebiegają one zgodnie z planem. We wrześniu przy torze nr 2 zostanie m. in. zastosowana hydrowibroizolacja — o tej technologii oddzielnie poinformujemy Czytelników — którą opracowała AGH. Wyeliminuje to szalenie kosztowne surowce importowane. Nie najlepiej bywało również w przeszłości z zaopatrzeniem powstającego „Centrum" w stal. Dzięki zrozumieniu wagi problemu przez krakowskie przedsiębiorstwa, a przede wszystkim HiL, kłopoty te mamy już za sobą. Dostawa stali na wykonanie czwartego i piątego peronu dworca PKP, wchodzącego w skład Centrum Komunikacyjnego odbywa się w zaplanowanych terminach. Warto dodać, co podkreślił podczas wczorajszej narady Józef Gajewicz, iż powstające „Centrum" jest ściśle związane z przygotowywanymi założeniami do projektu metra w Krakowie. Jak wiadomo zabiegi te trwają wszędzie na świecie od 15 i więcej lat. Pierwsze połączenia komunikacji metra mają przebiegać od N. Huty poprzez rondo Mogilskie do ronda Bronowickiego i choć to dziś marzenia przyszłości, to jednak dobrze, iż władze miasta mają na uwadze ich konkretność i realność zamierzeń.

Prace, związane z budową Centrum Komunikacyjnego, wymagają olbrzymich nakładów finansowych. Nie stać naszego miasta na sprostanie tym wymogom z własnych środków. Władze Krakowa wystąpiły do Komisji Planowania przy Radzie Ministrów o włączenie przedsięwzięcia do planu inwestycji centralnych. Przeprowadzając wywiad z ministrem komunikacji **Januszem Kamińskim** w czerwcu tego roku, na pytanie o włączenie wspomnianego przedsięwzięcia do planu centralnego otrzymałam odpowiedź, iż minister poparł ten wniosek. Czekamy więc na pozytywne jego rozpatrzenie. Z przykrością jednak muszę stwierdzić, iż nie wszyscy podchodzą z sercem do powstającego „Centrum" — niezbędnego przecież dla Krakowa w najbliższych latach. Dowiedziałam się, iż m. in. niektóre zakłady wojskowe odpowiedzialne za wspomnianą inwestycję, nie raczyły do dzisiaj udzielić stosownej odpowiedzi w tej kwestii prezydentowi. Ten zaskakujący fakt pozostawiam bez komentarzy. Ważne jest jednak iż rodzące się Centrum Komunikacyjne, choć w pierwszej fazie swego powstawania było dzieckiem niechcianym, dziś oprócz wspomnianych bolączek — jest inwestycją przebiegającą zgodnie z planem. A wszyscy na nią czekamy.

(tp)

Po śmierci Urho Kekkonena

Księga kondolencyjna w ambasadzie Finlandii w Warszawie

WARSZAWA (PAP). W związku ze śmiercią byłego prezydenta Finlandii Urho Kaleva Kekkonena w ambasadzie Republiki Finlandii w Warszawie wyłożona została księga kondolencyjna.

2 bm. w imieniu władz PRL wpisu do księgi dokonali: zastępca przewodniczącego Rady Państwa **Tadeusz W. Młyńczak** i wicepremier **Józef Kozioł**. Wyrazy żalu i współczucia z powodu śmierci wieloletniego przywódcy narodu fińskiego, wybitnego męża stanu, który oddał szczególne zasługi sprawie odprężenia i utrwalania światowego pokoju przekazali również przedstawiciele MSZ, członkowie przedstawicielstw dyplomatycznych i organizacji społecznych oraz mieszkańcy stolicy.

23-metrowy pyton sprzed 50 mln lat

(DOKOŃCZENIE ZE STR. 1)

wiec znalazł kręgi pytona-giganta, które wskazują, że pradawne węże mogły osiągać 23 i więcej metrów długości. Znając siłę współczesnego olbrzymiego węża, trudno wprost wyobrazić sobie jak mocny był jego odległy przodek.

Rzecznik radzieckiego MSZ o sprawie N. Daniloffa

(DOKOŃCZENIE ZE STR. 1)

ści zatrzymanego okazało się, iż zawiera ona tajne dokumenty. Przedstawiciel MSZ oświadczył również, iż zatrzymany nie zgłasza żadnych skarg na sposób w jaki jest traktowany. Amerykański dziennikarz — powiedział G. Gierasimow — aresztowany został, gdy przybył na umówione, sekretne spotkanie na Leninskich Gorach. Nikt go do tego nie zmuszał i decydując się na to musiał też liczyć się z konsekwencjami.

Na pytanie, która instytucja państwowa wydała nakaz aresztowania N. Daniloffa — rzecznik radzieckiego MSZ powiedział, iż zatrzymany został przez pracowników KGB i znajduje się w miejscu odosobnienia przy ul. Energetycznej. Odpowiadając z kolei na pytanie, czy Daniloff znajdował się wcześniej pod obserwacją, G. Gierasimow stwierdził, iż tak sprawy stawiać nie można, gdyż równie dobrze mogła być obserwowana osoba, z którą umawiał się na spotkanie. W tym kontekście podkreślił również, iż wszyscy korespondenci zagraniczni, którzy rzeczywiście pracują jako dziennikarze, w dobrej wierze, mogą absolutnie spokojnie wykonywać swój zawód w Moskwie.

Padło też pytanie o to, co będzie dalej z zatrzymanym, jak długo toczyć się będzie śledztwo i czy przedstawiony będzie zarzut szpiegostwa. Rzecznik MSZ oświadczył, powołując się przy tym na wypowiedź żony zatrzymanego, iż śledztwo toczyć się będzie ok. 10 dni. Po jego zakończeniu sprawa zostanie przekazana do sądu i wówczas, zgodnie z prawem radzieckim N. Daniloff będzie mógł skorzystać z pomocy adwokata.

G. Gierasimow stwierdził także, iż obecne reakcje zachodnie na sprawę zatrzymanego korespondenta są przedwczesne i niesłuszne. Dodał poza tym, iż rozpowszechniane w krajach Zachodu opinie jakoby aresztowanie N. Daniloffa było reżyserowane — są pozbawione wszelkich podstaw. Odrzucił on też twierdzenie o rzekomym aresztowaniu N. Daniloffa w odpowiedzi na zatrzymanie radzieckiego pracownika ONZ.

Parlamenty i deputowani

(DOKOŃCZENIE ZE STR. 1)

Niedawno minęły 4 lata sprawowania władzy w Hiszpanii przez partię socjalistyczną, dysponującą absolutną większością w Kortezach, które w pełni popierają rząd Felipe Gonzaleza. Belgia od 1982 r. żyje w warunkach „specjalnych pełnomocnictw" rządu, po tym gdy parlament wyraził zgodę na podejmowanie decyzji drogą dekretów królewskich. W 1982 i 1983 r. premier Wilfred Martens skorzystał z tego systemu, by podjąć wiele kroków w dziedzinach gospodarczej i społecznej. Dotyczyły one głównie surowych oszczędności kosztem potrzeb społecznych. Z 400 dekretów królewskich ani jeden nie został odrzucony, czy zmieniony przez parlament.

Członkowie Bundestagu RFN mają do dyspozycji wiele środków, z których skutecznie korzystają. Np. Helmut Schmidt poznał to na własnej skórze. W 1982 r. został on usunięty ze stanowiska szefa rządu, po tym, gdy parlament przegłosował „wotum konstruktywnej nieufności" (kanclerz podaje się do dymisji, jeśli absolutna większość członków parlamentu porozumie się w sprawie kandydatury jego następcy). Franz-Josef Strauss, zajmujący w 1962 roku urząd ministra obrony, zmuszony był ustąpić, nie wytrzymując próby przyjętej w Bundestagu procedury pytań. Ponieważ stwierdzono, że skłamał w swych odpowiedziach, musiał opuścić zajmowane stanowisko.

W W. Brytanii wszystko wyraźnie zmierza do umocnienia władzy wykonawczej. Izba Lordów zachowuje aureolę wielkości, jednakże nie ma większych uprawnień. Izba Gmin często znajduje się w niewoli dyscypliny głosowania, której przestrzegają partie. Wszyscy ministrowie pozostają posłami, w odróżnieniu od Francji, gdzie taka kumulacja jest wykluczona. Wielu posłów-konserwatystów (około połowy) zajmuje stanowiska w aparacie rządowym, co sprzyja rozwijaniu się i umacnianiu wszelkiego rodzaju powiązań.

SPORT SPORT

IV MAZ w biegach na orientację

◆ Zagraniczne ekipy już w Krakowie ◆ Dziś oficjalny trening, jutro otwarcie

4 września rozpoczynają się w Krakowie **IV Mistrzostwa Armii Zaprzyjaźnionych w biegach na orientację.** Wczoraj powitaliśmy w naszym mieście ekipy zagraniczne, na starcie staną reprezentanci bratnich armii z **Bułgarii, NRD, Węgier, ZSRR i Polski,** w roli obserwatorów — **Czechosłowacy.** Dzisiaj w godz. 9—13 zaplanowano oficjalny trening w Lesie Wolskim, wieczorem odbędzie się losowanie.

Uroczyste otwarcie IV MAZ nastąpi 4 bm. o godz. 17 na stadionie Wawelu. Przewidziano wiele atrakcji m. in. pokaz skoków spadochronowych, musztry paradnej w strojach historycznych. **Organizatorzy serdecznie zapraszają mieszkańców Krakowa, wstęp bezpłatny.**

Pierwsza oficjalna konkurencja, bieg indywidualny 5 bm. w Czarnym Potoku k. Częstochowy, a sztafety w dzień później. (S)

Jutro otwarcie MP w łucznictwie

Komputer pomoże organizatorom

Jutro na stadionie Zwierzynieckiego przy al. Puszkina w Krakowie rozpoczynają się jubileuszowe 50. mistrzostwa Polski seniorów w łucznictwie. Na starcie stanie 120 zawodniczek i zawodników z 29 klubów. Tytułów mistrzowskich bronić będą wśród kobiet H. Machela i wśród mężczyzn krakowianin K. Włosik.

Dziś do Krakowa zjadą wszystkie ekipy, a w godzinach popołudniowych (początek o godz. 15.00) przeprowadzony zostanie oficjalny trening. W czwartek o godz. 10.00 nastąpi otwarcie mistrzostw Polski, a następnie zawodnicy przystąpią do rywalizacji o medale. Zakończenie zawodów w niedzielę.

Wśród faworytów wymienia się seniorki Helbinę, Trojnar, Rozwód i Skrzyniarz, a wśród mężczyzn — Pasterzaka, Kwietnia i Włosika. Ale niewykluczone, że dojdzie do niespodzianek i mniej znani zawodnicy sięgną po medale. Walka zapowiada się interesująco.

Organizatorzy jubileuszowych mistrzostw Polski: Krakowski Okręgowy Związek Łuczniczy i SKS Nadwiślan przeprowadzili wczoraj ostatnią lustrację stadionu, gdzie odbędą się zawody. Wszystko jest już przygotowane i zapięte na ostatni guzik. Do obliczania wyników wykorzystany zostanie komputer, który już przeszedł testy kontrolne i, jak na razie, spisuje się bez zarzutu. Wszystko więc wskazuje na to, że rezultaty mistrzostw znane będą już w kilka minut po zakończeniu strzelania. tg

Startuje ekstraklasa tenisistek stołowych

Dzisiaj startuje ekstraklasa tenisistek stołowych. Krakowska Wanda rozegra pierwsze mecze ligowe dziś i jutro z AZS Gliwice. Początek obydwu spotkań o godz. 17.00 w hali Wandy.

W tym sezonie krakowianki wystąpią w zmienionym składzie. Obok **J. Szatko-Nowak**, podpory zespołu, zagrają także dwie nowe zawodniczki: **B. Ratowska** z MKS MDK Chełmno i **A. Dawidek** z Włókniarza Skopanie. Ponadto do drużyny kandydują **A. Put** i **M. Marek.**

W ubiegłym sezonie krakowianki spisały się dobrze w lidze, zajmując wysokie czwarte miejsce w tabeli. Czy tym razem również nawiążą wyrównaną walkę z najlepszymi zespołami ligowymi?

„Chcemy znów zakwalifikować się do pierwszej czwórki i walczyć o jeden z medali — powiedział trener Wandy **A. Szymik.** Mimo wzmocnienia nie będzie to jednak łatwe. Warto przypomnieć, że w tym sezonie drużyny występować będą w czteroosobowym składzie a nie jak dotąd w trzyosobowym. Nowością jest także system play off. Pierwsze mecze pokażą na co stać moje podopieczne". T. G.

Koszykarki Glinika Gorlice w osłabionym składzie

Koszykarki **Glinika Gorlice**, które z najwyższym trudem zdołały się utrzymać w ekstraklasie w ubiegłym sezonie, znalazły się obecnie w trudnej sytuacji kadrowej. Trzy najwyższe zawodniczki: Górnicka, Świerz i Szczerba ze względu na urlopy macierzyńskie nie będą mogły wystąpić w nowym sezonie. Odeszły także dwie Amerykanki, które rok temu wzmocniły zespół Glinika. W tej sytuacji trenerzy **K. Hajduk i A. Trojanowicz** mają do dyspozycji tylko 4 seniorki. Skład pierwszego zespołu został uzupełniony juniorkami.

Jak na razie, Glinik nie zdołał pozyskać nowych koszykarek. Co prawda czynione są starania, by drużynę wzmocnić doświadczonymi zawodniczkami, ale nie wiadomo, czy przyniosą one efekt.

„Znaleźliśmy się w bardzo trudnej sytuacji — mówi trener K. Hajduk. Jeśli zespół nie zostanie wzmocniony, to będzie bardzo trudno utrzymać się w ekstraklasie. Nie załamujemy jednak rąk, przygotowując się solidnie do nowego sezonu".

Gorliczanki rozpoczęły przygotowania pod koniec lipca na własnych obiektach. Obecnie trenują w Zakopanem. Wkrótce wyjadą do Czechosłowacji, gdzie wezmą udział w międzynarodowym turnieju. Kolejnym sprawdzianem formy będzie turniej, który odbędzie się w dniach 19—21 września w Gorlicach.

Pierwszy mecz ligowy w nowym sezonie Glinik rozegra 11 października w Krakowie z Wisłą.

(tg)

Klasa okręgowa — Kraków

(g) Cracovia II — Wisła II 0:0, Dalin Myślenice — Grębałowianka 0:0, Gościbia Sułkowice — Nadwiślan 4:0, Kabel — Karpaty Siepraw 4:0, Piłkarz Podłęże — Hutnik II 0:2, Świt Krzeszowice — Georyt 5:1, Tramwaj — Prokocim 2:1.

1. Świt	3	6	12— 1	
2. Gościbia	3	6	8— 0	
3. Dalin	3	5	4— 0	
4. Tramwaj	3	4	7— 4	
5. Kabel	3	4	9— 7	
6. Wisła II	2	3	5— 2	
7. Cracovia II	3	3	3— 2	
8. Prokocim	3	3	3— 3	
9. Grębałowianka	3	3	2— 3	
10. Hutnik II	3	2	4— 5	
11. Georyt	3	1	2— 9	
12. Piłkarz	2	0	0— 4	
13. Karpaty	3	0	0— 8	
14. Nadwiślan	3	0	0—11	

Klasa okręgowa — Nowy Sącz

(g) Poprad — Sokół 2:0, Grybovia — Turbacz 6:1, Sokolica — Świniarsko 3:1, Dunajec — Zawada 1:7, Helena — Limanovia 2:4, Wierchy — Witowice 1:0, Bór — SNPTT 0:0.

1. Zawada	3	6	13: 2	
2. Wierchy	3	6	12: 4	
3. Helena	3	4	10: 7	
4. Limanovia	3	4	7: 4	
5. Świniarsko	3	4	6: 3	
6. Poprad	3	4	3: 2	
7. Sokolica	3	4	6: 6	
8. Bór	3	3	4: 8	
9. Grybovia	3	2	6: 5	
10. Dunajec	3	2	5:12	
11. Sokół	3	1	1: 6	
12. Turbacz	3	1	2: 8	
13. SNPTT	3	1	3: 8	
14. Witowice	3	0	5: 8	

Zakończenie VII Turnieju Tenisowego im. Józefa Hebdy

Zakończony został turniej tenisowy im. Józefa Hebdy, zorganizowany przez Kolejowy Klub Sportowy Olsza dla uczczenia pamięci tego znakomitego tenisisty. Wzięli w nim udział juniorzy i juniorki z całego kraju. Jak już informowaliśmy, finał dziewcząt zakończył się zwycięstwem **S. Czopek** (Budowlani Katowice).

We wczorajszym finale chłopców **A. Wróbel** (Górnik Wesoła) pokonał M. Kosta (Mera Warszawa) 6:1, 7:5. Debel juniorek wygrały **K. Stankowska** (Olimpia Poznań) i **A. Raszka** (Arka Gdynia), a juniorów **M. Kost** i **W. Stawarz** (Mera).

Podczas uroczystego zakończenia turnieju, nagrody wręczał ich fundator, przedwojenny reprezentant kraju, **Ernest Wittmann**, który specjalnie przybył z Londynu. Najlepsi otrzymali rakiety firmy Dunlop i akcesoria tenisowe. (a)

W kilku wierszach

(tg) ▲ We wtorek rozpoczęły się w Ołomuńcu, Pilznie, Żilinie i Brnie mecze pierwszej fazy tegorocznych, 10. mistrzostw świata w siatkówce kobiet. 16 czołowych drużyn rywalizuje w czterech grupach eliminacyjnych o miejsca w półfinałach.

Wisła — Ruch w 1/16 PP

Odbyło się wczoraj losowanie spotkań 1/16 piłkarskiego Pucharu Polski. Krakowska Wisła grać będzie 24 września na własnym stadionie z Ruchem Chorzów. Krakowianie będą więc mieli nareszcie okazję obejrzeć w akcji pierwszoligową drużynę. (g)

Co dwie minuty coś się dzieje na torach

Antylaurka — czyli oddajmy sprawiedliwość kolejarzom

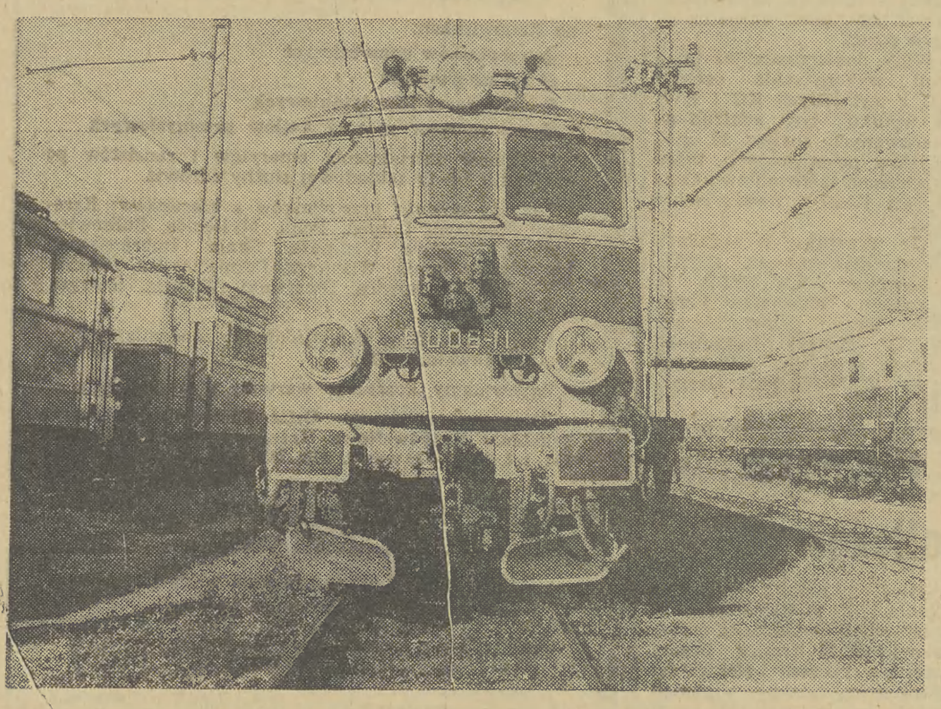

O kolejarzach najczęściej pisze się w dwojaki sposób. Albo dziennikarze ganią bez opamiętania, wytykają każde, nawet najmniejsze uchybienie, albo chwalą również bez opamiętania. — *Te laurki* — mówi naczelnik Lokomotywowni w Płaszowie — *tylko nam szkodzą. Ludzie śmieją się potem, bo przecież i u nas zdarzają się lepsze lub gorsze dni. Jeżeli chcecie pokazać kolej taką jaka jest, to piszcie szczerze, bez zbędnych upiększeń.* Słowo się rzekło. Spróbujemy.

— *Praktycznie co dwie minuty coś się dzieje na torach* — mówi zastępca naczelnika Dworca Głównego w Krakowie. Jak tu nie wierzyć, skoro rozmowę co chwilę przerywa pociąg, lokomotywa lub drezyna toczące się po torach. Krakowski dworzec wybudowano przed 140 laty. Na zdjęciach z okresu świetności prezentuje się znakomicie. Piękne wnętrza, otoczenie przypominające park. Najważniejsze, że budynek i towarzyszące mu obiekty wzniesiono w trzy lata. Tak, tak Wierzyć się nie chce. Dzisiaj remont planuje się na 10 lat, a i to nie wiadomo, czy się nie przeciągnie. Na razie kolejarze pracują w rzeczywiście koszmarnych warunkach. Byliśmy, widzieliśmy a ponieważ nie piszemy laurki, więc uprzejmie prosimy o danie wiary tym słowom.

Każdej doby przez przebudowywany dworzec przejeżdża przeszło 340 pociągów osobowych. Na szczęście towarowe przyjmuje specjalistyczny dworzec w Prokocimiu. Po „wjechaniu do stacji" pociąg odstawia się na boczny tor, gdzie poddawany jest zabiegom kosmetyczno-higienicznym. Zajmują się tym studenci zatrudnieni w spółdzielni „Nowa wieś". Jeśli dać wiarę zapewnieniom zastępcy naczelnika, to jakość usług świadczonych przez studentów znacznie poprawiła się. Nie zdarza się już, żeby wagon był niedomyty, w przedziałach leżały papiery, butelki.

Kontrola jest surowa. W razie stwierdzenia jakichkolwiek niedociągnięć mycie trzeba powtórzyć, a to nie opłaca się spółdzielcom. Z czyszczeniem pociągów podmiejskich jest problem nie lada. O ile dalekobieżne jeszcze jakoś upycha się na bocznicach, to „elektryczki" pucuje się gdzie popadnie. Stąd może biorą się zakurzone szyby, nie uprzątnięte pojemniki na śmieci etc. etc. Trudno wyczuć, ale skoro nie ma miejsca, to wszystko trzeba robić w ogromnym pośpiechu, a gdy się kolejarz spieszy, to się diabeł cieszy.

Największe natężenie ruchu obserwuje się kilkakrotnie w ciągu doby. Kolejki podmiejskie zjawiają się stadami między 5.00 a 8.00 i wyruszają w drogę powrotną od 13.30 do 17.00. Pociągi dalekobieżne wracają z tras z samego rana, żeby wyjechać na nie między 18.00 a 22.00. — *Często niektóre pociągi długo czekają na wjazd do Krakowa* — wyjaśnia zastępca naczelnika. — *Wynika to z prostej przyczyny. Mamy, na razie, tylko jeden peron, przy którym mogą stanąć długie, kilkunastowagonowe składy. Jeśli przykładowo pociąg do Kołobrzegu nie odjedzie, to nie mogę wpuścić pociągu z Gdańska, bo nie ma gdzie. Trudno, żeby pasażerowie wyskakiwali w polach.* Przekonuje nas ta argumentacja. Na pocieszenie dowiadujemy się, że po remoncie powstaną dwa dodatkowe długie perony z czterema torami. Wtedy dopiero oczekiwanie na stacyjnych rogatkach skróci się znacznie.

Niejednokrotnie w dziennikach krakowskich ukazywały się notatki krytykujące, ba, piętnujące brud na dworcu kolejowym. Pisano o wielkim brudzie i kolejarzach, którzy to tolerują. Jak to jest widziane z drugiej strony?

— *Płacimy ogromne sumy za utrzymanie czystości na peronach i w budynkach dworcowych* — mówi sekretarz POP. — *Efekty nie zawsze i nas zadowalają. Zgoda, że niekiedy osoby odpowiedzialne za porządek zawalą. Jednak wiele zależy również od samych podróżnych. Przykładowo istną plagą naszego dworca są gołębie. Wciskają się wszędzie, zanieczyszczają każdy kąt. Próbujemy je płoszyć, ale co z tego, skoro podróżni karmią gołąbki. O rzucaniu papierów i niedopałków wszędzie już nie wspomnę. Taka, a nie inna jest kultura naszego społeczeństwa i nic nie wskazuje na to, żeby miała się poprawić.*

Gdy odwiedziliśmy dworzec było raczej czysto. Raczej, ponieważ ubikacji radzimy unikać. Planuje się nowe WC. Już powstają pod drugim peronem. Jest tylko jeden szkopuł. Czy nie będzie w nich równie śmierdziało, jak w ubikacjach na katowickim dworcu. Tam też zlokalizowano je pod ziemią. Może krakowianie jakoś sobie z tym poradzą? Oby.

W godzinach szczytu przez dworzec przewija się 80 tys. osób. Prawie każdy musi kupić bilet. Kas jest ciągle za mało. Początkowo wydawało się, że w związku z „osławionym" remontem dojdzie do katastrofalnej sytuacji. Znacznie uszczupliła się ilość okienek i spodziewano się kilometrowych kolejek. Kolejarze wprowadzili jednak bilety strefowe. To trochę rozładowało tłok. Jednak jadąc tylko na odległość do 100 kilometrów można zaopatrzyć się w taki „szybki" bilet. Są projekty zwiększenia odległości dla biletów strefowych do 200—300 kilometrów. Byłoby to bardzo potrzebne i rozsądne, bo kas niewiele, a kasjerki mają dzieci, które często chorują. Podczas naszego pobytu w kuluarach dworcowych, zamiast jednej dodatkowej kasjerki, brakowało aż trzech. Po raz nie wiadomo który okazało się, że starannie opracowany „rozpis" zweryfikowało tzw. samo życie. Panie podrzuciły zwolnienia, okienka zamknięto, a pasażerowie odchodzili z przekleństwami pod nosem. Trudno się dziwić, skoro pociąg za chwilę odjeżdża, a bilet gdzieś spokojnie drzemie i czeka na lepszą kondycję kasjerki i jej rodziny A gdyby tak wprowadzić prowizję od ilości sprzedanych biletów? Ręczymy, że chętnych do wytężonej pracy byłoby sporo. Trzeba jednak oddać sprawiedliwość, że na takim Dworcu Wschodnim tylko przesiedzieć tych kilka godzin w pomieszczeniach kasjerek podczas upałów wystarcza na zweryfikowanie najbardziej krytycznych, a pochopnych sądów.

Cały czas przewija się remont. Jest on wyznacznikiem tego, co będzie i usprawiedliwieniem tego, co jest, a być nie powinno. Przykładowo spytaliśmy o mechanizację prostych, wydawałoby się, prac. Ot, takie przekładanie zwrotnic. Okazuje się, że zwrotnice trzeba przekładać ręcznie. Pod koniec XX wieku po torach chodzi pan w pomarańczowej kamizelce i rusza wajchami. Jedynym znakiem nowoczesności jest radionadajnik dyndający u pasa. Cóż, po remoncie zapowiada się tu „Amerykę — technikę". Pożyjemy, zobaczymy. Zupełnie zmieni się również wnętrze głównego budynku. Firmy budowlane wręcz pokładały się ze śmiechu widząc plany przebudowy. Oferowały postawienie nowych gmachów szybciej i taniej. W końcu podtrzymano decyzję o całkowitym wyburzeniu stropów, strychów, wymianie dachu itp. Będzie to trwało o wiele dłużej, będzie to kosztowało o wiele drożej, ale taką koncepcję uznano za optymalną. Hm, wsłuchujemy się w wyjaśnienia zastępcy naczelnika i coś nam tu nie gra. Ale nie dociekamy głębiej, bo w końcu znajdujemy się w Krakowie, który słynie z sentymentalizmu...

Zostawiamy na chwilę dworzec i jedziemy do Lokomotywowni w Płaszowie. Tu „garażuje" blisko setka lokomotyw spalinowych, bez których żaden z pociągów w okolicy nie odjechałby, nie dotarłby na boczne tory, nie zmienił kolejności wagonów w składzie itp. Maszyniści manewrują, podciągają, przetaczają i wszystko robią samodzielnie, bez pomocników. Ludzi do jeżdżenia na lokomotywach brakuje. Ci co są, pracują w piątek, świątek, są wyrywani z głębokiego snu i wsadzani do dyżurnego samochodu, gdy kolega nie przyjdzie na zmianę. — *Mają praktycznie tyle wolnego czasu, żeby się przespać* — mówi naczelnik Lokomotywowni. — *Mimo to chce im się wyremontować silnik w prawie własnym zakresie, główkować nad wynalazkami racjonalizatorskimi. Przykładowo sami naprawiamy turbodoładowarki, pompy wtryskowe, wtryskiwacze i wiele innych urządzeń. Wszystko dzięki pomysłowości załogi.* Dość. Odbieramy głos naczelnikowi. Jeszcze ktoś pomyśli, że pozwalamy sobie na pochwalne tony. Nie miało być laurki, więc będzie tylko szczera prawda. To, co powiedział naczelnik sprawdziliśmy i potwierdzamy. Potwierdzamy również, że krakowskie firmy kaperują maszynistów do pracy u siebie. Oferują o wiele wyższe zarobki, zatrudnienie tylko na jedną zmianę i komfort psychiczny. Tam operuje się najwyżej kilkoma wagonami, a tylko na dworcu towarowym w Prokocimiu trzeba przetransportować w ciągu doby 12 tys. wagonów. Bywa, że jest ich nawet 16 tys. Na innych dworcach m. in. w Nowej Hucie, Wieliczce, Płaszowie też jest trochę do przetoczenia.

Na koniec jeszcze kilka słów o Dworcu Głównym. Jak się zorientowaliśmy stanowi on osobny zakład pracy. Jednak struktura organizacyjna kolei jest wielce skomplikowana i nie bardzo wiadomo kto bezpośrednio decyduje o szeregu spraw. Dyrekcja Okręgu wie swoje, Dyrekcja Rejonu też, a naczelnik dworca ma chyba trochę skrępowane ręce. Nie powiedział nam tego (to dla zwierzchników), ale takie odnieśliśmy wrażenie. Czy nie dałoby się tego zmienić? Jesteśmy zdania, że samorządność na dworcu byłaby z pożytkiem dla kolei, a przede wszystkim dla pasażerów, do których też się zaliczamy.

BOLESŁAW BUDZICZ

WOJCIECH ŻURAWSKI

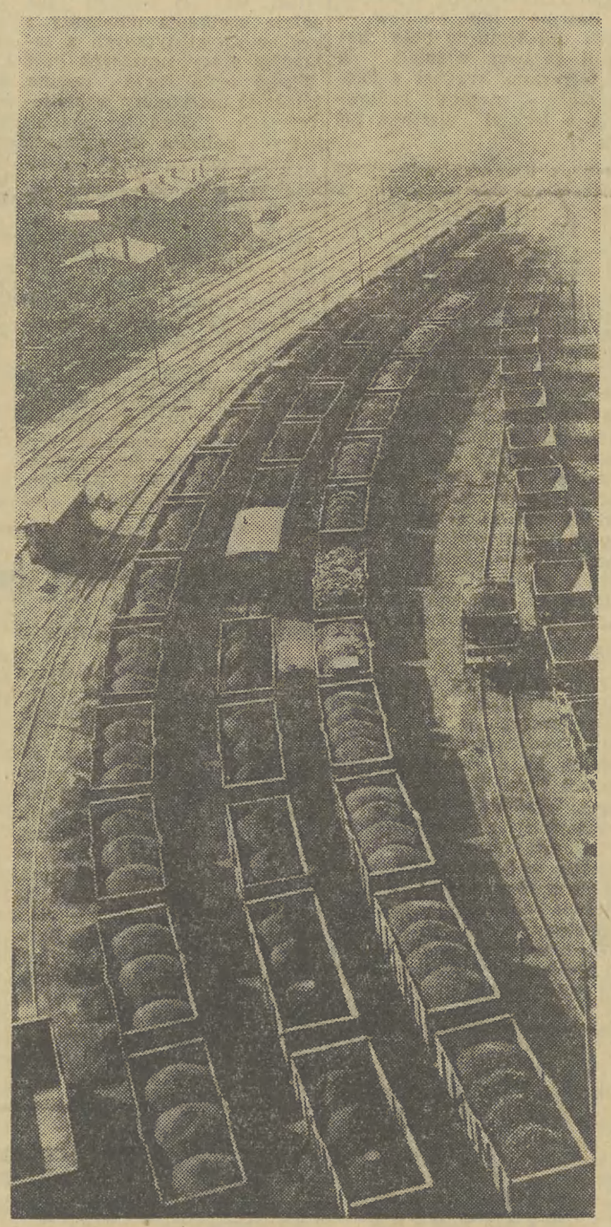

APN specjalnie dla „GK"

Mścić się za krytykę—to tak jakby biczować samego siebie

Sybirak ALEKSIEJ FIEDCZENKO przyswoił sobie te prawdy jeszcze w młodości... Miał zaledwie 19 lat jak poszedł na wojnę i został dowódcą artyleryjskiej baterii. W walkach z faszystami kierował poczynaniami żołnierzy, z których każdy był co najmniej dwukrotnie starszy od niego. Oni też zaszczepili mu pierwsze życiowe zasady i nauczyli go szanować szczerą i przyjacielską krytykę: *„Jeśli mówią dziś o tobie źle, to nie obrażaj się. Krytyka, oczywiście, to nie miód, ale ludzie wierzą w ciebie i chcą, abyś jutro był lepszy. Potwierdź to czynami..."*

Najprawdopodobniej Aleksiej uporał się z tym zadaniem, gdyż wrócił z wojny jako kawaler wielu bojowych odznaczeń. Po demobilizacji zaczął się uczyć. Ukończył instytut i otrzymał dyplom inżyniera-metalurga. Latem 1951 roku przyjechał do Krasnojarska z zamiarem odpracowania trzyletniego stażu, po którym to czasie chciał opuścić to miasto. Ale, jak to często bywa, życie pokierowało nim inaczej...

W Krasnojarsku w tym czasie rozpoczęto budowę huty wysokojakościowej stali — „Sibelektrostal". W szybkim tempie zakład dał pierwszą produkcję. Uczestniczył w tym historycznym wydarzeniu również 25-letni mistrz Aleksiej Fiedczenko. Po krótkim czasie został kierownikiem jednego z wydziałów. Kierował rozsądnie i dobrze... Kiedy krytykowano go, nie chował głowy w piasek — dokładnie wszystko analizował i wyciągał odpowiednie wnioski. Tę cechę Fiedczenki bardzo pozytywnie ocenili komuniści w zakładzie i wybrali go sekretarzem komitetu partii. Potem został głównym inżynierem zakładu, a obecnie jest już jego dyrektorem.

I z góry, i z dołu

— *...Co nam pomaga w pracy?* — pyta sam siebie Fiedczenko. — *Przede wszystkim stałe dążenie do stania się lepszymi niż obecnie jesteśmy. Leninowskie zasady krytyki i samokrytyki stały się dla nas, jeśli chcecie, „uniwersalnym instrumentem" przy rozwiązywaniu codziennych problemów. Mogę śmiało powiedzieć, że to co robimy, jest realną sprawą całego kolektywu...*

Dyrektor zawsze jest pod „obstrzałem": krytykują go i „z dołu", i „z góry". Dla przykładu, „obrywam", za niepunktualną jazdę autobusów, które kursują między osiedlami mieszkaniowymi a naszym zakładem, albo za to, że w bufetach na wydziałach w porze nocnej nie ma gorących dań... Jest bardzo wiele takich „drobiazgów"...

Ludzie dzwonią, wymagają, zabierają głos na zebraniach. Obrażać się w takich przypadkach można tylko na siebie, bo przecież cała ta krytyka oznacza, że któreś komórki zakładowego organizmu powierzyliśmy nieodpowiedzialnym ludziom. Trzeba im, jeśli jest taka konieczność, pomóc w wykonywaniu zadań, albo ich zmienić. Innego wyjścia nie ma...

Jak jedna „awantura" zakończyła się... sukcesem

Aleksiej Fiedczenko wspomina jeden z przypadków krytyki „z góry". Wśród grupy zakładowych inżynierów powstała idea zrezygnowania z tradycyjnych ceglanych sklepień w elektrycznych piecach do wytopu stali, w których nawet specjalne chromo-magnezytowe sklepienie wytrzymuje niewiele więcej niż dwieście wytopów. Inżynierowie zaproponowali wdrożenie metalowego sklepienia ochładzanego wodą.

Po dokładnym zapoznaniu się z ideą, pierwszym, który wyraził sprzeciw był... zastępca głównego inżyniera do spraw naukowych. *„Nie widzę możliwości uczestnictwa w tej awanturze"*, oświadczył Aleksiejowi Fiedczenko i wysłał do Moskwy, do ministerstwa odpowiedni telegram. I nagle wszyscy na górze wystraszyli się ewentualnych nieprzyjemności. Ze stolicy posypały się

(DOKOŃCZENIE NA STR. 4)

Owoc młodego pióra

Wiesław Kot drogę poezjowania przeszedł dość długą. Był cierpliwym terminatorem w służbie Muzy, już w r. 1980 wydał w Tarnowie zbiorek juweniliów „Rozmowy", a w cztery lata później w Rzeszowie tomik rozmiarami nieco większy „Nie nasz świat". W trzeciej, obecnej prezentacji „Owoc winy", niektóre z dawniejszych tekstów przypomniał uznając je za dobre.

Kot objawia treści ważkie, mocno przez siebie przeżyte. Patrzy naokoło siebie szeroko otwartymi oczami wrażliwego i ufnego dziecka. W oczach jego kosmos z Księżycem i gwiazdami to

na niebie rozpostarte
gniazdo księżyca
i stado żółtych piskląt

(Ars poetica)

on sam zaś w pewnej chwili, w wierszu „Gdzie jesteś", uznaje się żartobliwie za anioła, którego opuściła gwiazda. Losu więc nie spodziewa się spokojnego.

Poezję utożsamia z metaforyczną muzyką *„z tamtej strony rzeki"*. Mieści się w tej muzyce ból, bezsilność, nadzieja, radość, tej zresztą najmniej. Wiersze swoje przyrównuje do biedaków o rozdrapanych źrenicach, obgryzających palce, błądzących nago po lesie *(jeszcze powłóczę oczami)*, przypominając los króla Edypa z dramatu Sofoklesa. Powiada:

każdy dzień
obejdziesz dookoła

(Gospodarstwo)

ale stwierdza też:

i wiem jeszcze
że po dniu
następuje nic

(***) (Ja wiem)

Należy jednak, powiada, zapalić na noc światło i posprzątać ulice miast *„jak na przejście królowej"* — spacer nocy jest zatem zjawiskiem znaczącym.

Poeta lubi nawet zwyczajną noc. Podczas nocy w domu

w izbie jest dużo światła
i ciepła
gdyby dobrze poszukać
można by odnaleźć
w zaciemnionych kątach
dużo złotego ziarna
i zrobić chleb

(W domu)

Wysiłek słów określa Kot bardzo skromnie:

nie słuchajcie mnie
moje słowa nikogo nie wybawią

i kończy:

pewnej nocy
czterech białych aniołów
przeniesie mnie na płótnie
w bezpieczne miejsce

Taką barwną peryfrazą określa swoją śmierć (***) *Nie słuchajcie mnie.*

Udają się Kotowi niekiedy bardzo celne sformułowania zbliżone do aforyzmów:

...przed wejściem na ołtarze
zdejmijcie buty...

(„Słowa")

wyraźna aluzja, jak mi się zdaje, do tych, którzy pchają się dziś tłumnie ze swoimi wierszydłami na kościelne ambony.

Kot nie stara się uchodzić za wróżbiarza i filozofa, pozostaje przy prostym oglądzie otaczającego go świata i przy własnych wzruszeniach. Rezygnując z rozpowszechnionego wśród rówieśników kolokwializmu czyni wszystko, aby przyciągnąć czytelnika subtelnością wyznań.

Zwraca uwagę wytężona praca poety, aby wiersz przedstawiał się jako dzieło rzetelnego rzemiosła. Jest mistrzem porównań — *„Dzień blady jak nasze twarze"*, *„światło szeleści / jak ukrochmalony lekarz"*, metafor — *„schorowana ziemia / robi bokami"*, personifikacji — *„góry oglądały się za nami"*.

Kot umie sobie radzić znakomicie z anaforą:

chłopcy się bawią
chłopcy poszli spać
by wyrosnąć na żołnierzy
Chłopcy się nie bawią
chłopcy poszli jeść
by wyrosnąć na żołnierzy

(„*** chłopcy")

Do nieznośnej maniery urasta nagminnie w tomikach młodych poetów z ostatnich roczników używana figura stylistyczna, powstała z zamiany anafory na zdanie anaforyczne. Wiersz zaczyna się od jakiegoś zdania i w kilka wersów dalej początek tego zdania powtarza się pociągając za sobą w dalszej swej części jakieś nowe spostrzeżenie drogą nieskomplikowanego, łatwego wyliczania. Takich powtórzeń niby-anaforycznych jest trzy, cztery, pięć i więcej i ten chwyt stylistyczny ma czynić cały utwór, pożal się Boże, awangardowym.

Porzućcie, młodzi, tę nieznośną manierę wyliczanek — to trop za łatwy. Spróbujcie pierwsze zdanie utworu powtarzać dla próby w utworze w całości tworząc refren. Tak jak to robi Kot w wierszu „Ars poetica"

podchodzę do siebie
coraz bliżej
na palcach

JAN BOLESŁAW OŻÓG

Wiesław Kot, „OWOC WINY", Krajowa Agencja Wydawnicza, Rzeszów 1984.

świat i my — ANDRZEJ S. NARTOWSKI

EUROPA: tygiel narodów? (2)

Nic nie wskazuje na to, by w Europie miały się zacierać różnice narodowe. Przeciwnie: są one dzisiaj kultywowane staranniej, niż kiedykolwiek dotąd. Dotyczy to także różnic pomiędzy narodami, którym przyszło żyć we wspólnym państwie.

Spory pomiędzy nimi mogą prowadzić do rozlewu krwi. Posłużę się tu trzema przykładami z trzech krańców kontynentu: Cypru, Irlandii Północnej i Kraju Basków w Hiszpanii.

Większość ludności Cypru jest pochodzenia greckiego, jedna piąta — pochodzenia tureckiego. Wkrótce po uzyskaniu przez Cypr niepodległości wybuchły krwawe walki między obu wspólnotami wyspy. Dla uśmierzenia ich postanowiono skierować na Cypr, przed ponad dwudziestu laty, pełniące tam służbę do dzisiaj oddziały sił pokojowych ONZ. Ograniczyły one rozlew krwi, ale nie były w stanie zapobiec zamachowi stanu, inspirowanemu przez ówczesny grecki rząd „czarnych pułkowników". W odpowiedzi Turcja dokonała inwazji zbrojnej na Cypr, która doprowadziła do podziału wyspy na część pod władzą rządu cypryjskiego, zamieszkałą przez wspólnotę grecką i — część pod okupacją Turcji, gdzie mieszka wspólnota turecka.

Okupacja północnej części wyspy przez siły tureckie doprowadziła do masowego uchodźstwa z tych terenów ludności pochodzenia greckiego. Rozmowy w sprawie zjednoczenia Cypru i rozwiązania problemu uchodźców, prowadzone od lat pod auspicjami sekretarza generalnego Narodów Zjednoczonych, nie przyniosły dotąd rezultatów. Nie wiem czy sprawę Cypru kiedykolwiek uda się rozwikłać.

Konflikt w Irlandii Północnej ma pozornie charakter waśni religijnej katolików i protestantów. Otóż nic podobnego! Katolicy z Irlandii Północnej, mniej liczni od protestantów, gorzej sytuowani, uważający się za dyskryminowanych, dążą do połączenia tej części Wielkiej Brytanii z położoną o miedzę Irlandią, też przecież katolicką. Uważają się za Irlandczyków.

Protestanci czują się natomiast związani z Wielką Brytanią, nie dopuszczają myśli o zjednoczeniu wyspy, nie mają też zamiaru dopuścić katolików do równouprawnienia. Ich hasło to „not an inch": nie ustąpimy na cal.

Pomiędzy obu grupami dochodzi do częstych walk. Rząd londyński traci panowanie nad rozwojem sytuacji w Ulsterze. Po obu stronach nie brak fanatyków. Niedawno byłem na Wyspach Brytyjskich: w tym czasie fanatyczna bojówka protestancka wtargnęła nocą do jednego z mieszkań w Belfaście i w sypialni otworzyła ogień do świeżo poślubionego małżeństwa. Masakra była karą za to, że protestantka ośmieliła się poślubić katolika. Incydent odnotowano, lecz nie wzbudził on większej uwagi. Brytyjczycy do takich przypadków zdążyli się już przyzwyczaić.

Z kolei fanatyczne bojówki katolickie uprawiają terror, podkładają bomby, organizują zamachy: a to w londyńskim domu towarowym, a to w hotelu, a to na lotnisku. W jednym z zamachów omal nie zginęła premier Margaret Thatcher. Przyznaję, że nie potrafię wyobrazić sobie, w jaki sposób konflikt w Irlandii Północnej mógłby zostać kiedykolwiek rozwiązany...

Baskowie to podobno najstarszy naród Europy. W republikańskiej Hiszpanii cieszyli się autonomią, dlatego w wojnie domowej poparli republikę. Faszyści po zwycięstwie odebrali Baskom ich swobody, tłumili wszelkie przejawy życia narodowego. Baskowie odpowiadali krwawymi zamachami. Obecnie proces demokratyzacji postfrankistowskiej Hiszpanii i zgoda władz centralnych na autonomię regionów otworzyły nareszcie szansę rozładowania napięcia, załagodzenia przynajmniej tego konfliktu.

Wprawdzie inne spory narodowe na naszym kontynencie nie niosą z sobą tak realnej groźby oderwania się jakiejś prowincji i zmiany na mapie Europy, tym niemniej ich znaczenia nie można lekceważyć. W krajach Wspólnego Rynku, gdzie narody w „europejskim tyglu" miały się stopić w jeden pod wpływem integracji — narastają, jak nigdy dotychczas, tendencje odśrodkowe, dążenia do autonomii, nawet ruchy separatystyczne.

W Wielkiej Brytanii można wymienić Szkotów i Walijczyków. We Francji, obok historycznych już separatyzmów Bretanii, Alzacji, francuskich Basków — wyłonił się problem Korsyki. W obu tych państwach owe lokalne aspiracje spotęgowały się z chwilą upadku imperiów kolonialnych. We Włoszech wykazują tendencje odśrodkowe mówiący po niemiecku mieszkańcy Górnej Adygi i po francusku — Aosty, czasem Sycylijczycy, czasem mieszkańcy Sardynii. Prócz Kraju Basków, autonomii pragną inne regiony Hiszpanii, najsilniej — Katalonia. W Belgii toczą się odwieczne spory Flamandów z Walonami.

Ta geografia napięć dowodzi, że Europa „tyglem narodów" nie jest. Rzeczywistość państw Wspólnego Rynku wskazuje że integracja bynajmniej nie usypia poczucia narodowego, lecz budzi je do życia. Na całym kontynencie obserwuje się bardzo wyraźne odrodzenie świadomości narodowej.

Wobec tego kwestia narodowa nie straciła wcale na znaczeniu jako element gry sił politycznych. Integracja państw w żadnym wypadku nie pociągnęła za sobą zaniku tożsamości narodowej ich społeczeństw. Jest zjawiskiem charakterystycznym, że właśnie tam, gdzie procesy integracji są najbardziej zaawansowane, w państwach Wspólnego Rynku — tam świadomość narodowa przecież liczy się coraz bardziej, coraz silniej dociera do grup, które własnej tożsamości narodowej dotychczas nie rozwijały, lub rozwijały ją w mniejszym niż dzisiaj stopniu, i nie występowały z własnymi aspiracjami do samorządu lub do autonomii.

Dialog z ludźmi pracy

(DOKOŃCZENIE ZE STR. 1)

cyjnej PZPR — **Włodzimierz Mokrzyszczak** odwiedził ponad 13-tysięczną załogę hutników Huty im. Marcelego Nowotki w Ostrowcu Świętokrzyskim (woj. kieleckie).

Członek Biura Politycznego KC PZPR, minister spraw zagranicznych **Marian Orzechowski** odwiedził warszawską Drukarnię im. Rewolucji Październikowej.

Zastępca członka Biura Politycznego, sekretarz KC PZPR **Zbigniew Michałek** przebywał 2 bm. wśród rolników woj. chełmskiego.

W renomowanej Racibórskiej Fabryce Kotłów przebywał członek Biura Politycznego KC PZPR, sztygar z KWK „Rydułtowy" **Zygmunt Murański.**

Problemy pracy partyjnej po X Zjeździe PZPR były jednym z głównych tematów spotkania członkini Biura Politycznego KC PZPR — **Zofii Stępień** z aktywem partyjno-gospodarczym zakładowej organizacji partyjnej w Hucie „Bierut".

Sekretarz KC PZPR **Stanisław Ciosek** spotkał się z załogą Zakładów Metalowych „Łucznik" im. gen. Waltera, odwiedzając zakład maszyn do szycia i pisania w radomskiej dzielnicy Gołębiów.

Załogę gdańskiego „Bimetu" odwiedzili: zastępca członka Biura Politycznego KC, I sekretarz KW PZPR w Gdańsku **Stanisław Bejger** oraz wicepremier **Władysław Gwiazda.**

W czasie roboczej wizyty, rozmów z kierownictwem zakładu oraz z robotnikami przy stanowiskach pracy, goście interesowali się szczególnie wydajnością i jakością produkcji, jej organizacją, zagadnieniem przeglądu i atestacji stanowisk pracy, perspektywami rozwoju przedsiębiorstwa.

Liczne rozmowy z robotnikami przy ich warsztatach pracy wypełniły wizytę sekretarza KC PZPR **Henryka Bednarskiego** w sanockiej fabryce autobusów „Autosan" w woj. krośnieńskim. Główny temat — to warunki pracy, możliwości ich poprawy oraz kłopoty codzienne związane z organizacją produkcji.

Zastępca członka Biura Politycznego KC, I sekretarz Komitetu Warszawskiego PZPR — **Janusz Kubasiewicz** odwiedził 3 stołeczne zakłady pracy. Rolę jego przewodników pełnili członkowie KC z tych przedsiębiorstw: **Grażyna Duda, Wiktor Lis i Piotr Zaremba.**

Spotkanie z załogą Zakładów Przemysłu Cukrowniczego „Goplana" w Poznaniu zastępca członka Biura Politycznego KC PZPR **Gabriela Rembisz** odbyła bezpośrednio na stanowiskach roboczych, zapoznając się w ten sposób z opiniami i uwagami przedstawicieli tej wybitnie sfeminizowanej załogi.

Międzynarodowe spotkanie muzeologów w Zakopanem

(Inf. wł.) Wczoraj w Zakopanem zakończył się kolejny etap XII kongresu związku europejskich muzeów na wolnym powietrzu. Obradowało ponad 100 muzeologów z 17 krajów. Omawiano zagadnienia ochrony zabytków budownictwa wiejskiego. Zapoznano się z dokonaniami Muzeum Tatrzańskiego im. T. Chałubińskiego na Podhalu, Spiszu. Zwiedzono m. in. dworek Tetmajerów w Łopusznej, zagrodę Korkoszów w Czarnej Górze, zagrodę kultury spiskiej w Jurgowie, wieś Chochołów. Dalszy etap międzynarodowego spotkania muzeologów wiedzie przez Nowy Sącz, Sanok i Lublin.

(sk)

Przed III Krajowym Zlotem „Platerówek"

W siedzibie Zarządu Wojewódzkiego ZBoWiD w Krakowie odbyło się spotkanie delegatek b. żołnierzy Batalionu Kobiecego im. Emilii Plater wchodzącego w skład I Dywizji im. T. Kościuszki, a następnie I Armii Wojska Polskiego przed III Krajowym Zlotem „Platerówek", który odbędzie się w dniach 5—6 września we Wrocławiu. Przewodnicząca delegacji krakowskich „Platerówek" płk. rez. **Halina Pietkiewicz** przedstawiła problematykę i potrzeby kobiecego środowiska kombatanckiego oraz program udziału krakowskiej delegacji w pracach poszczególnych komisji III Zlotu. W spotkaniu z krakowskimi „Platerówkami" uczestniczył kierownik Wydziału Społeczno-Prawnego KK PZPR **Jan Kusztelak** oraz prezes ZW ZBoWiD **Piotr Gajek.**

W Tarnowie

Obradowała Wojewódzka Komisja Rewizyjna

(Inf. wł.) Zatwierdzenie sprawozdania Wojewódzkiej Komisji Rewizyjnej PZPR w Tarnowie za okres ostatniej kadencji było tematem wczorajszych obrad WKR.

W ciągu tej kadencji WKR działająca w 20-osobowym składzie, uzupełnionym przez 15-osobowy aktyw, przeprowadziła 486 kontroli, w wyniku których opracowano 72 materiały pokontrolne. Prowadzone były również kompleksowe kontrole 29 instancji partyjnych pierwszego stopnia i 9 komitetów zakładowych spośród tarnowskiej piętnastki.

Członkowie WKR pozytywnie ocenili działalność statutową, prowadzenie dokumentacji, rytmiczność odbywania zebrań, załatwianie skarg i wniosków ludności. Zwrócono też uwagę na coraz lepsze współdziałanie ze związkami zawodowymi, samorządami pracowniczymi, samorządami mieszkańców i radami narodowymi wszystkich szczebli.

Niestety, te pozytywy nie dotyczą wszystkich, bowiem w niektórych organizacjach partyjnych nie wykorzeniono pewnych zjawisk, zmniejszających sprawność działania ogniw partii.

WKR dokonywała też kontroli wykonywania uchwał KC i wytycznych KC i KW. W wyniku tych kontroli opracowanych zostało 18 materiałów pokontrolnych, które przekazano kierownictwu Centralnej Komisji Rewizyjnej i KW.

We wczorajszych obradach uczestniczył członek CKKR, I sekretarz KW PZPR w Tarnowie **Władysław Plewniak** oraz przewodniczący WKKP **Henryk Dąbrowski.** Obrady prowadził przewodniczący WKR **Edward Ceglarski.** (i)

ZAKŁADY PRZEMYSŁU TYTONIOWEGO w Krakowie

zatrudnią

sezonowo KOBIETY i MĘŻCZYZN

na stanowiskach:
- robotników pomocniczych
- transportowych
- sortowaczy liści tytoniowych
- pomocników palaczy kotłów przemysłowych

Możliwość zatrudnienia emerytów i rencistów po uzyskaniu zgody zakładowej służby zdrowia.

Zakłady dowożą pracowników z kierunków: Krzeczów, Tenczyn, Lubień, Pcim, Myślenice, Sułkowice, Rudnik, Tarnawa, Wielmoża, Skała, Imbramowice, Iwanowice, Lipnik, Wiśniowa, Poznachowice, Dobczyce, Gdów, Proszowice, Szczytniki, Wielgus, Koszyce, Nowe Brzesko.

Dla pracowników zamiejscowych zapewniamy bezpłatne zakwaterowanie.

Zapewniamy korzystne warunki wynagrodzenia.

Zgłoszenia przyjmuje **Dział Spraw Osobowych i Szkolenia Kraków-Nowa Huta, al. Planu 6-letniego 152, tel. 44-73-33, wewn. 218, 383, 387.**

K-6265

Publiczność lubi egzotykę

(DOKOŃCZENIE ZE STR. 1)

roku 25 lat. Z tej właśnie okazji specjalnym odznaczeniem — „Spinkami góralskimi" wykonanymi przez artystę **Władysława Makowskiego,** uhonorowano tych, którzy z „Jesienią" związani są od lat. „Spinki góralskie" otrzymała m. in. **Krystyna Słabodzińska** — twórczyni „Jesieni Tatrzańskiej", inicjatorka międzynarodowych festiwali i wieloletni szef tych imprez. Wśród odznaczonych nie mogło zabraknąć również prof. **Romana Reinfussa.**

Festiwalowi towarzyszy wiele imprez. Wczoraj np. ogłoszono wyniki na plakat w wykonaniu najmłodszych artystów. Do druku zakwalifikowany został projekt, autorstwa **Małgorzaty Majerczyk** (11 lat), a nagrodę specjalną przyznano trzy i półletniemu **Korneliuszowi Plewie.**

URSZULA ORMAN

Będzie ciekawiej w klubach „Ruchu"

Gospodarze i... transfer frustran

(Inf. wł.) Co ma wspólnego gospodarz klubu „Ruchu" z metodą szkolenia typu „transfer frustran"? Już sama tajemnicza nazwa wywołuje frustrację. A tymczasem owa metoda prowadzi właśnie do pozbycia się wszelkich frustracji. O jej skuteczności od wczoraj przekonują się uczestnicy warsztatów oświatowych, zorganizowanych przez Towarzystwo Wiedzy Powszechnej i RSW „Prasa-Książka-Ruch". Do Krakowa przybyli gospodarze klubów „Ruchu" z 20 województw Polski południowej — od Przemyśla po Dolny Śląsk. Uczestnicy zapoznają się z nowymi formami organizacji przedsięwzięć oświatowo-kulturalnych. Nadto odwiedzą muzea, obejrzą zabytki architektury, zobaczą przedstawienie „Wszystko jest fikcją, ja również" w reżyserii **K. Rościszewskiego** z udziałem **Ewy Wencel** i **Jana Pęczka.** Zajęcia odbywają się w KMPiK przy Małym Rynku. (wok)

Uroczyste otwarcie Międzynarodowej Wystawy „Baltexpo 86"

(DOKOŃCZENIE ZE STR. 1)

by nie to, że w tym samym czasie co i „Baltexpo" odbywają się podobne targi w Hamburgu, ilość firm z RFN w Gdańsku byłaby prawdopodobnie jeszcze większa. Padła w związku z tym nawet propozycja pewnej nieznacznej zmiany terminu następnych wystaw „Baltexpo".

Ponadto w wystawie tej bierze udział 20 firm norweskich, specjalizujących się w produkcji wyposażenia okrętowego oraz 22 wystawców duńskich, przedstawiciele których stwierdzili, że zbyt małe są obroty w wymianie handlowej w dziedzinie okrętownictwa pomiędzy Polską a Danią. Z Wielkiej Brytanii przyjechali do Gdańska przedstawiciele 23 firm, z bogatą ofertą z zakresu elektroniki okrętowej, a także — modeli współczesnych silników parowych, które znajdują zastosowanie głównie do napędu promów pełnomorskich. Nie zabrakło w Gdańsku firm ze Szwecji, a także z Finlandii. Wystawiane przez te kraje wyposażenie okrętowe znane jest w świecie z wysokiego poziomu technicznego. „Baltexpo" w Gdańsku jest więc zarazem giełdą i przeglądem nowości w światowej technice okrętowej.

TADEUSZ STEC

Zabierzowska Fabryka Maszyn w Zabierzowie k/Krakowa

przyjmie natychmiast do pracy

na korzystnych warunkach płacowych:
- inżynierów i techników mechaników (absolwentów)
- frezerów
- szlifierzy
- malarzy — lakierników
- mechanika samochodowego
- robotników bez kwalifikacji

W sprawie zatrudnienia, przyjmuje **Dział Służby Pracowniczej** w godzinach 6.30—14.30. K-5634

Tarnów

Spotkanie w Urzędzie Wojewódzkim

(Inf. wł.) Wczoraj w Urzędzie Wojewódzkim w Tarnowie odbyło się spotkanie wojewody tarnowskiego **Stanisława Nowaka** z ordynariuszem Diecezji Tarnowskiej ks. biskupem dr. **Jerzym Ablewiczem.**

W czasie spotkania ordynariusz zapoznał wojewodę z programem jubileuszowych uroczystości kościelnych związanych z 200-leciem Diecezji Tarnowskiej. Ustalono zasady współdziałania w sprawach utrzymania ładu i porządku. W spotkaniu uczestniczyli — ks. prałat **Kazimierz Kos** i dyrektor Wydziału ds. Wyznań Urzędu Wojewódzkiego **Franciszek Styczeń.** (eis)

Z dalekopisu

WSZYSTKO DLA REKLAMY

(m) Niezwykły zegar umieszczonno niedawno na jednym z wieżowców w Tokio. Wzdłuż pionowej kolumny — skali porusza się w górę i w dół samochód prawie normalnych rozmiarów. Co 15 minut przesuwa się on o 65 cm. Nietrudno domyślić się, że zegar wykonany został na zamówienie jednej z firm samochodowych.

DWUKILOGRAMOWY BOROWIK

Mieszkaniec Murmańska znalazł w pobliskim lesie dorodnego borowika ważącego przeszło dwa kilogramy. Jego kapelusz miał średnicę 30 centymetrów. Jeden zdrowy grzyb wystarczył więc dla całej rodziny. Gruby korzeń sięgał pół metra.

SPOSÓB NA KONKURENCJĘ

Jedna z firm japońskich oferuje nabywcom nowość: aparat fotograficzny bez udoskonaleń, którymi szczycą się inne tego rodzaju wyroby. Można nim robić zdjęcia tylko podczas słonecznej pogody.

Producenci liczą na wielki popyt. I rzeczywiście, pierwszą partię nowych i raczej bardzo kiepskich aparatów fotograficznych dosłownie rozchwytano... Rzecz w tym, że cena najnowszego „osiągnięcia" techniki japońskiej jest aż 325 razy niższa niż dobrego aparatu.

Kradzież 4 pytonów z wrocławskiego zoo

WROCŁAW (PAP). Wrocławski ogród zoologiczny staje się ostatnio słynny także z niecodziennych zdarzeń. Po kąpieli rozebranych mężczyzn w basenie hipopotamów — kilka dni temu w nocy nieznani sprawcy włamali się do terrarium, kradnąc 4 młode węże — pytony królewskie, o łącznej wartości 200 tys. zł.

Z nożem na żonę

(Inf. wł.) Alkohol nie po raz pierwszy wzbudza w człowieku chęć załatwienia jak najszybciej swoich spraw osobistych, ale niestety pośpiech taki nie przynosi zwykle rozsądnych działań. 52-letni rencista **Władysław M.** początek miesiąca uczcił alkoholową libacją i po powrocie do domu wszczął awanturę z żoną **Marią M.** wyładowując na niej swoją agresję. Podczas sprzeczki w zasięgu jego ręki znalazł się nóż kuchenny, którym zadał on żonie uderzenie w klatkę piersiową w okolicach serca.

W 10 minut po tym wydarzeniu Rejonowy Urząd Spraw Wewnętrznych w Myślenicach został powiadomiony przez **Adama M.** o incydencie, jaki zaszedł pomiędzy jego rodzicami. Władysław M. został aresztowany a Maria M. natychmiast przewieziona do szpitala w Myślenicach, gdzie poddana została operacji. Stan zdrowia rannej nadal jest bardzo ciężki.

Śledztwo prowadzi RUSW w Myślenicach pod nadzorem WUSW. (k)

W Komitecie Krakowskim PZPR

Spotkanie młodzieży z krajów socjalistycznych

(Inf. wł.) Do tradycji już należą spotkania młodzieży z krajów socjalistycznych z zakładów pracy, noszących imię Włodzimierza Ilicza Lenina. Młodzież uczestniczy w konferencjach i obozach, podczas których odbywa się wymiana doświadczeń z pracy i działalności społecznej. Prowadzone są dyskusje nad leninowską koncepcją ruchu młodzieżowego, omawia się zagadnienia z dziedziny polityki międzynarodowej i gospodarczej. Jest też i miejsce w tych spotkaniach na tematy związane z kulturą, sportem i wypoczynkiem.

Dzień wczorajszy był dniem spotkania i dyskusji sekretarza KK PZPR **Władysława Kaczmarka** i kierownika Wydziału Polityczno-Organizacyjnego KK PZPR **Kazimierza Gronia** z delegacjami centralnych instancji związków młodzieży z krajów socjalistycznych: ZSRR, Bułgarii, Czechosłowacji, NRD i Węgier. Wspomniani przedstawiciele młodzieży robotniczej wraz z polską młodzieżą uczestniczą w Międzynarodowym Forum Młodzieży Robotniczej odbywającym się w Bartkowej pod hasłem „Lenin — Październik — Młodość".

Władysław Kaczmarek w rozmowie z zagranicznymi gośćmi poinformował o najważniejszych sprawach ekonomicznych naszego regionu. Mówił także na temat X Zjazdu PZPR i przygotowań do zbliżającej się krakowskiej partyjnej konferencji sprawozdawczo-wyborczej.

W spotkaniu wziął udział przewodniczący ZK ZSMP **Krzysztof Matzka.** (ip)

PRZEDSIĘBIORSTWO BUDOWNICTWA PRZEMYSŁOWEGO „CHEMOBUDOWA"-KRAKÓW

ZATRUDNI NATYCHMIAST
- kierowników budów z uprawnieniami
- majstrów z praktyką budowlaną
- projektantów konstrukcji budowlanych
- specjalistów ds. kosztorysowania
- specajlistów ds. zaopatrzenia
- specjalistów ds. ekonomicznych
- specjalistów ds. zatrudnienia i płac
- specjalistów ds. przygotowania produkcji
- specjalistów ds. inwentaryzacji
- specjalistów ds. księgowości

oraz
- murarzy
- tynkarzy
- cieśli
- zbrojarzy
- spawaczy
- blacharzy-dekarzy
- stolarzy

Zainteresowanym pracą oferuje się korzystne wynagrodzenie, bezpłatne zakwaterowanie w hotelu robotniczym, wczasy krajowe oraz zagraniczne, w ośrodkach nad morzem i w górach.

Zgłoszenia przyjmuje oraz informacji udziela **Biuro Organizacji, Kadr i Szkolenia Zawodowego Kraków, ul. M. Stachowicza 18, pokój 303, III p., tel. centr. 22-80-66, wewn. 219, 220 lub Dział Zatrudnienia i Eksportu, tel. 22-80-66, wewn. 305.**

Co trzeci kierowca złamał przepisy

Ponad milion mandatów w I półroczu

(DOKOŃCZENIE ZE STR. 1)

ców, czyli o 8 proc. więcej niż w I połowie ub. r. Prowadzący często nie przestrzegają zasad wyprzedzania, omijania i wymijania. Za nieprawidłowe wykonywanie tych manewrów ukarano ponad 100 tys. osób. Częstsze jest także wymuszanie pierwszeństwa — sankcje za to dotknęły 72 tys. osób. Liczni kierowcy zagrozili bezpieczeństwu pieszych. Milicjanci zanotowali ponad 35 tys. takich zdarzeń (o 40 proc. więcej niż w I półroczu zeszłego roku). Konsekwencją drastycznych przypadków złamania przepisów było zatrzymanie prawa jazdy — pozbawiono go okresowo prawie 32 tys. kierowców, większość za prowadzenie w stanie nietrzeźwym.

Skutki lekceważenia przepisów ruchu drogowego są tragiczne. Jak wynika ze wstępnych obliczeń Biura Ruchu Drogowego KG MO — od stycznia do końca lipca br. miało miejsce ponad 19 tys. wypadków, w których zginęło lub zostało rannych przeszło 24 tys. osób — 1300 zmarło na miejscu. Wysoka była liczba ofiar w stosunku do liczby wypadków. Na 100 takich zdarzeń przypadało 127 zabitych lub rannych. W dziedzinie tej — dodajmy — znajdujemy się w niechlubnej światowej czołówce.

Zamiast ZX-81 będzie „Junior"...

(DOKOŃCZENIE ZE STR. 1)

decyzję w sprawie polskiego komputera edukacyjnego: został nim „junior" z wrocławskich zakładów ELWRO. Mikrokomputer ten odznacza się licznymi zaletami, jak zgodność programowa z najpopularniejszym w Polsce komputerem ZX-Spectrum, standardowe wyposażenie w dwie stacje dysków elastycznych, możliwość łączenia poszczególnych urządzeń w sieć — ale... Otóż z numeru 5—6 „Bajtka", z którego zaczerpnąłem powyższe dane, dowiadujemy się, że **„junior" nie posiada polskich liter,** a ponadto skopiowano w nim przyjętą przez „Sinclaira" zasadę wprowadzania całych rozkazów przy pomocy jednego klawisza kluczowego, co jest powszechnie krytykowane przez informatyków. Notabene ta właściwość urządzeń „Sinclaira" nie znalazła naśladowców. Artykuł Marka Przybyszewskiego informuje też, że w przyszłym roku wyprodukowanych zostanie 5 tys. sztuk „juniora", a docelowo wytwarzać się będzie 30 tys. sztuk rocznie. Autor tekstu konkluduje: **„Nie ulega wątpliwości, że w chwili zaspokojenia popytu na te mikrokomputery, będą one anachronizmem takim samym, jakim jest obecnie ZX-81".**

ZX-81, od którego oświata miała zostać uchroniona. Taka jest puenta dyskusji o polskim komputerze szkolnym.

LESŁAW PETERS

Zakład Doświadczalny Instytutu Górnictwa Naftowego i Gazownictwa Kraków, ul. Bagrowa 11

ZATRUDNI natychmiast

do produkcji jednostkowej i małoseryjnej prototypowych urządzeń kontrolno-pomiarowych i technologicznych unikalnej aparatury naukowo-badawczej, pracowników na stanowiskach:
- technik elektronik
- specjalista ds. finansowych
- technolog do przygotowania produkcji
- tokarz
- ślusarz
- konstruktor mechanik
- specjalistę ds. odbiorów technicznych

Praca jednozmianowa. Dojazd autobusem zakładowym lub autobusem MPK — 158, 108, 127, 137 z pl. Zgody.

Zakład zapewnia korzystne warunki płacowe, deputat gazowy, nagrody jubileuszowe oraz dodatki za staż pracy wg Karty Górnika.

Szczegółowych informacji udziela Dział Pracowniczy Kraków, ul. Bargowa 11, tel. 55-35-11 w. 163.

Mścić się za krytykę — to tak jakby biczować samego siebie

(DOKOŃCZENIE ZE STR. 3)

„ostre" telefony. Zalecenia płynęły ze słuchawki jak z rogu obfitości: *„Natychmiast wstrzymać!...", „Dlaczego bez uzgodnienia?...", „A czy wiecie towarzyszu dyrektorze, że takiej metody jeszcze nikt w Związku Radzieckim nie zastosował?..."*

W tym czasie, kiedy dyrektor ustnie i pisemnie odpowiadał na te i inne pytania, z jego polecenia trwały w zakładzie prace montażowe nowego sklepienia. Zakończono je i zaczęto wytopy — pierwszy, drugi, trzeci... „Nagrano" kilka możliwych sytuacji awaryjnych. Fiedczenko i jego koledzy spędzili przy piecu wiele dni i nocy.

— *Ile ich było?* — zamyślił się dyrektor. — *Mówiąc szczerze dokładnie już nie pamiętam. Utkwiło mi za to w pamięci coś innego. Pewnego razu rankiem wszedł do mego gabinetu „główny oponent". Wyszedł z podniesionymi rękami: „Poddaję się, przyjmij moje przeprosiny". Jest on roztropnym człowiekiem i obecnie został doktorem nauk i tak na zawsze można wyłowić racjonalne „ziarna".*

Powstała w hucie „grupa patrzących w przyszłość". W jej skład wchodzi ponad dziesięciu inżynierów i robotników, którzy opracowują propozycje unowocześniania technologii w najbliższym czasie i w przyszłości. Bardzo aktualny, dla przykładu, jest obecnie problem likwidacji pośrednich operacji przy produkcji stali. Można go rozwiązać wdrażając piece plazmowe. Zmodernizowaliśmy już pracę na walcowni: zlikwidowanie pracy ręcznej pozwoliło nam na zmniejszenie każdej brygady walcowników o dziesięć osób. Na Syberii, gdzie odczuwa się ostry deficyt rąk do pracy, takie „oszczędności" mają szczególną wartość.

W zakładzie powstały stanowiska kontroli. Przy ich aktywnym uczestnictwie, dziesięciokrotnie obniżyła się ilość „dopuszczalnych" braków. W najbliższym czasie przed kontrolerami stoi nowe zadanie: dokładnie zanalizować proces wysyłki gotowej produkcji. Rzecz w tym, że „Sibelektrostal" wysyła swoją produkcję do prawie 900 adresatów: do jednych — dziesiątki ton, do innych — po 100—200 kilogramów. Taki stan powoduje przestoje wagonów lub ich niedoładowanie. W 1985 roku terminowość wysyłki produkcji wyniosła 99,8 proc. Wydaje się, że te dwie dziesiąte procenta, to bardzo niewiele, ale i one spowodowały nałożenie na zakład solidnych kar. A to, w dalszej kolejności, odbiło się na wysokości premii itp.

— *...Ale jedna sprawa* — mówi dyrektor — *widzieć pod nogami „złoto", a zupełnie inna — zorganizować jego „wydobycie". W bieżącej pięciolatce (1986—1990) postanowiliśmy podnieść wydajność pracy jeszcze o 35 procent i osiągnąć roczny zysk w wysokości trzech milionów rubli. Wykonać to zadanie można tylko „wszystkimi siłami", przy aktywnej i stałej krytyce naszych słabych miejsc. Tu, w „Sibelektrostali", nie widzimy innej drogi...*

„Wszystkimi siłami" i nie inaczej

Wdrożenie nowych sklepień przyniosło znaczne korzyści zarówno naszemu zakładowi jak i całemu krajowi. Podniosła się kultura pracy wytapiaczy. Wytrzymałość sklepień, ochładzanych wodą, wzrosła do sześciu tysięcy wytopów!

I obecnie w czasie różnorodnych dyskusji i sporów na zebraniach roboczych, na radzie inżynierskiej zakładu, na posiedzeniach komitetu partii z potoku krytycznych uwag,

BORIS IWANOW (APN)

„Bartusie" tańczą

(DOKOŃCZENIE ZE STR. 1)

stał uhonorowany „Złotą Ciupagą" w najwyżej cenionej kategorii zespołów autentycznych.

Przypadające w roku minionym dwudzieste urodziny zespołu jego członkowie uczcili, wytańczyli i wyśpiewali trzecią już „Złotą Ciupagę".

W tym roku „Bartusiów" próżno szukać tak wśród uczestników, jak i gości zakopiańskiego festiwalu i trwającej właśnie teraz „Tatrzańskiej Jesieni". Zespół regionalny im. Bartusia Obrochty wyruszył bowiem w swoje dwudzieste artystyczne tournée. Podbiwszy niemal wszystkie kraje europejskie, w których organizowane są festiwale folklorystyczne, teraz górale z Zakopanego udali się pod wodzą swego założyciela i kierownika Tadeusza Sztromajera do USA. Tam jest to ich pierwsza wizyta. W jej przygotowaniu i sfinalizowaniu bardzo pomogły zarówno władze nowosądeckie jak i Ministerstwo Kultury i Sztuki oraz Polskie Linie Lotnicze „Lot". Wspomnieć też wypada o „Pagarcie".

Górale zakopiańscy uczestniczą tam w dwóch międzynarodowych festiwalach folklorystycznych: w Burlington oraz w Północnej Karolinie. Zaprezentują się także na estradach (ale już nie festiwalowych) w Nowym Jorku. W programie pięciotygodniowego pobytu w USA miejsce poczesne zajmuje wizyta w Chicago. Jest to wielkie skupisko polonijne. (sł)

KRAKOWSKA STOCZNIA RZECZNA KRAKÓW ul. Stoczniowców nr 1 tel. 55-16-00

zatrudni zaraz
- KIEROWCÓW KAT. C D
- SPAWACZY
- ŚLUSARZY
- ELEKTRYKÓW
- MALARZY
- TOKARZA—FREZERA
- OPERATORA DŹWIGU SAMOJEZDNEGO
- STOLARZY

oraz następujących pracowników umysłowych:
- technologa
- specjalistę działu zaopatrzenia
- kontrolera w kontroli jakości
- głównego mechanika

Reflektujemy również na zatrudnienie emerytów i rencistów na stanowiskach robotniczych i niektórych nierobotniczych.

Przedsiębiorstwo zapewnia zakwaterowanie dla zamiejscowych tylko na stanowiskach robotniczych Telefon 55-16-00 K-6162

Wokół serca

(DOKOŃCZENIE ZE STR. 1)

20 krajowych produkujących na potrzeby rynku medycznego. Zaprezentują one swoje wyroby w sali AWF.

W czasie wolnym od obrad goście będą mogli uczestniczyć w licznych imprezach przygotowanych przez „Orbis", co umożliwi im poznanie miasta i naszej kultury.

Organizatorem zjazdu jest Instytut Kardiologii AM w Krakowie, którym kieruje prof. **Antoni Dziatkowiak** — przewodniczący komitetu organizacyjnego. (km)

JÓZEFOWI DZIERŻĘDZE

byłemu długoletniemu pracownikowi, składamy wyrazy głębokiego współczucia z powodu śmierci Syna

Dyrekcja, organizacje społeczno-polityczne PBP „Budostal-1" oraz koleżanki i koledzy

PRACA

MURARZY — tynkarzy — zatrudni zakład prywatny, Kraków, Kościuszki 37. g-30417

SPRZEDAŻ

CIĄGNIK 3011, po remoncie — sprzedam. — Czesław Bąkowski, 32-122 Bolesław 11. g-30012

Uwaga!

Zapraszamy do nowo otwartego Ośrodka Mikrokomputerowego

KURSY

obsługi i użytkowania

mikrokomputerów UNIPOLBRIT 2086 — SPECTRUM PLUS

- I st. — dla początkujących
- II st. — nauka programowania w języku BASIC
- III st. — programowanie w języku wewnętrznym mikroprocesora Z-80

Informacje i wpisy: Zakład Doskonalenia Zawodowego Kraków, ul. Dietla 38, tel. 66-10-88, w godzinach 8—17.

K-7947

GRY TV, bilard elektroniczny „Flasch" sprzedam. Rzeszów, tel. 595-12. K-7273

DALMATYŃCZYKI — po wielokrotnych zwycięzcach Polski i championce — sprzedam. Łódź, 55-31-58. K-7285

NIERUCHOMOŚCI

KRAKÓW — Grzegórzki — kamienicę, możliwość adaptacji strychu lub zamiany lokalu sprzedam. Poznań, tel. 20-75-16 lub oferty 27388g Biuro Ogłoszeń, Skrytka 1, Poznań.

KURSY

- kelnerów bufetowych
- kierowników zakładów gastronomicznych
- kroju i szycia I i II st.
- kosmetyczny dla potrzeb własnych
- rysunku odręcznego
- dekoratorów wnętrz i wystaw sklepowych

organizuje

KSP „OŚWIATA" Oddział Kraków

Informacje i wpisy, ul. Krowoderska 19, telefon 22-79-99. K-7338

MAŁE gospodarstwo rolne z zabudowaniami, na południe od Krakowa — kupię. Oferty 33573 „Prasa" Kraków, Wiślna 3.

USŁUGI

ŻALUZJE aluminiowe — Jezierski, tel. 22-56-43, 8—10. g-30031

PLUSKWY, prusaki tępię. Juchniewicz, tel. 48-58-77, od 10.

ZAKŁAD DOSKONALENIA ZAWODOWEGO w Tarnowie

organizuje

KURSY

- kroju i szycia, roczne
- kroju i szycia, krótkie
- haftu ręcznego

Informacja i wpisy: Tarnów, ul. Dzierżyńskiego 6, tel. 22-16-61, w godz. 7—15. K-7842

SPRZĄTANIE — Ostrowski, tel. 11-79-23. g-29712

SOLIDNE, przeciwwłamaniowe zabezpieczenie drzwi, z eleganckim wykończeniem tapicerskim oraz montaż zamków — Kłeczek, tel. 11-56-07. g-32371

KURSY

dla pracowników z zakładów pracy

- operatorów wózków akumulatorowych i spalinowych
- spawania specjalistycznego
- spawania elektrycznego i gazowego
- palaczy c.o.
- obsługi suwnic
- obsługi średniego i lekkiego sprzętu budowlanego
- obsługi wind towarowo-osobowych
- obsługi lin i haków
- zaplataczy lin
- bhp i p.poż.
- kursy przyuczające do zawodu (wszystkie branże)
- kursy przygotowujące do egzaminów na tytuły kwalifikacyjne robotnika, czeladnika i mistrza we wszystkich branżach i zawodach
- inne kursy

organizuje

na terenie Krakowa, Tarnowa oraz woj. krakowskiego, tarnowskiego i nowosądeckiego

KSP „OŚWIATA" Oddział Kraków ul. Mazowiecka 29 tel. 33-34-72, 33-94-23 w godz. 8—15

RÓŻNE

„HALSZKA" pomaga szybko, tanio, dyskretnie. Oferty krajowe, zagraniczne Żary, skrytka. A-140

BIOHOROSKOP zgodności partnerskiej, biorytmy. Przysyłając dwie daty urodzenia błyskawicznie otrzymasz kolorowy wydruk komputerowy. „Biotest", 78-600 Wałcz, Skr. 91.

PRZETARGI

Transportowa Spółdzielnia Pracy „Autotransport" w Krakowie, ul. Powstańców 1 sprzeda W DRODZE II PRZETARGU samochody:

1. Żuk A-13, nr rej. KRC-441 K, nr podwozia 3280978, nr silnika 713470, rok produkcji 1978, zużycie 75%, cena wywoławcza 97.400 zł
2. Żuk A-11 B, nr rej. KRC-047 B, nr podwozia 194458, nr silnika 282458, rok produkcji 1974, zużycie 70%, cena wywoławcza 98.400 zł
3. Żuk A 13 B, nr rej. KRC 741 B, nr podwozia 256257, nr silnika 349710, rok produkcji 1977, zużycie 70%, cena wywoławcza 116.800 zł
4. Żuk A-11, nr rej. KRC 580 B, nr podwozia 256653, nr silnika T-04-11615, rok produkcji 1977, zużycie 75%, cena wywoławcza 98.400 zł
5. Żuk A-11, nr rej. KRC 628 H, nr podwozia 201324, nr silnika 295966, rok produkcji 1975, zużycie 80%, cena wywoławcza 65.600 zł
6. Żuk A-11, nr rej. KRC 499 H, nr podwozia 194902, nr silnika 350769, rok produkcji 1974, zużycie 80%, cena wywoławcza 65.600 zł
7. Nysa M 522, nr rej. KRC 303 K, nr podwozia 198343, nr silnika 382895, rok produkcji 1977, zużycie 80%, cena wywoławcza 65.000 zł
8. Nysa 522, nr rej. KRC-431 E, nr podwozia 1009489, nr silnika 270586, rok produkcji 1978, zużycie 80%, cena wywoławcza 62.200 zł

Przetarg odbędzie się w dniu 17 września 1986 r. o godz. 11 w świetlicy Sp-ni w Krakowie, ul. Powstańców 1.

Pojazdy można oglądać dwa dni przed przetargiem, w godz. w świetlicy Sp-ni w Krakowie, ul. Powstańców 1.

Przystępujący do przetargu zobowiązani są do wpłacenia w Kasie Sp-ni wadium w wysokości 10% ceny wywoławczej, w przeddzień przetargu.

Zastrzega się prawo unieważnienia przetargu lub wycofania pojazdu z przetargu, bez obowiązku podania przyczyn.

Spółdzielnia Usług Rolniczych w Czarnym Dunajcu sprzeda W DRODZE PRZETARGU NIEOGRANICZONEGO następujący sprzęt:

1. ciągnik C-360 z kabiną, nr fabr. 392287, nr silnika 252504, stopień zużycia 28%, cena wywoławcza 628.344 zł
2. ciągnik C-360 z kabiną, nr fabr. 351016, nr silnika 355451, stopień zużycia 22%, cena wywoławcza 666.666 zł
3. ciągnik C-360 z kabiną, nr fabr. 373258, nr silnika 15178/79, stopień zużycia 26%, cena wywoławcza 636.992 zł
4. ciągnik C-360, z kabiną, nr fabr. 367074, nr silnika 373202, stopień zużycia 25%, cena wywoławcza 641.025 zł
5. samochód dostawczy pick-up Syrena R-20, nr fabr. 018159, nr silnika 357829, stopień zużycia 77%, cena wywoławcza 79.350 zł
6. przyczepę wywrotkę D-47A, nr fabr. 48934, stopień zużycia 61%, cena wywoławcza 117.234 zł
7. przyczepę wywrotkę D-47A, nr fabr. 48817, stopień zużycia 60%, cena wywoławcza 120.240 zł
8. rozsiewacz wapna RCW-3, nr fabr. 51816, stopień zużycia 63%, cena wywoławcza 53.946 zł
9. opryskiwacz zawieszany ORZ-301, nr fabr. 3040, stopień zużycia 40%, cena wywoławcza 50.100 zł
10. opryskiwacz zawieszany ORZ-301, nr fabr. 1296, stopień zużycia 37%, cena wywoławcza 52.605 zł
11. spawarkę „Bester" STB-315, nr fabr. 7480, stopień zużycia 46%, cena wywoławcza 58.860 zł
12. pługofrezarkę 2-skibową U-032, nr fabr. 1250, stopień zużycia 15%, cena wywoławcza 59.670 zł

Przetarg odbędzie się w dniu 17.09.1986 r. o godz. 11 w SUR Czarny Dunajec przy ul. Targowej.

Powyższy sprzęt można oglądać w SUR Czarny Dunajec od dnia 15.09.1986 r.

Wadium w wysokości 10% ceny wywoławczej należy wpłacać w kasie Spółdzielni w dniu przetargu do godz. 10.

Jeżeli nie dojdzie do skutku sprzedaż w drodze I przetargu, II przetarg odbędzie się w tym samym dniu o godz. 13.

Zastrzega się prawo unieważnienia przetargu bez obowiązku podania przyczyny. K-7401

ROLNICZA SPÓŁDZIELNIA PRODUKCYJNA w Złockiem koło Muszyny woj. nowosądeckie

zatrudni natychmiast

na korzystnych warunkach płacowych

- kierownika działu przygotowania produkcji branży budowlanej
- kierownika budowy

Wymagane dokumenty:

- uprawnienia budowlane oraz co najmniej 5-letni staż pracy na danym stanowisku
- pracowników do obsługi owiec (najlepiej małżeństwa) — zapewniamy mieszkanie służbowe.

K-7314

MIEJSKIE PRZEDSIĘBIORSTWO ZIELENI w Krakowie, ul. Lubicz 23

ZATRUDNI

- specjalistę ds. kontroli wewnętrznej
- specjalistę ds. zaopatrzenia
- księgowe
- inżyniera ogrodnika
- technika ogrodnika
- kierownika produkcji kwiaciarskiej
- konserwatora c.o.
- ogrodników do produkcji kwiaciarskiej i szkółkarskiej
- ogrodników do budowy i pielęgnacji terenów zielonych na terenie miasta Krakowa
- sprzątaczkę
- dozorcę
- ślusarzy
- elektryków
- murarza
- pom. murarza
- stolarzy
- kierowców z prawem jazdy kat. ABCD
- operatorów ciągnika
- mechaników samochodowych
- tokarza
- elektryków samochodowych
- mechanika sprzętu ogrodniczego
- placowego
- operatora podnośnika

Przedsiębiorstwo zapewnia:

- hotel robotniczy dla pracowników zamiejscowych
- dodatek za wysługę lat, gratyfikacje jubileuszowe
- premię uznaniową
- premię motywacyjną

Szczegółowych informacji udziela Dział Spraw Pracowniczych Miejskiego Przedsiębiorstwa Zieleni w Krakowie, ul. Lubicz 23, w godz. 7—15, tel. 21-30-22, 21-30-70, 21-31-96 oraz Zakład Transportu, tel. 66-60-71.

Uwaga!

Z dniem 1 września 1986 r.

SPÓŁDZIELCZE BIURO MIESZKANIOWE

uruchomiło

pośrednictwo zamiany mieszkań

Oferty przyjmuje oraz bliższych informacji udziela Zakład WZSM w Krakowie, ul. Kremerowska 9, tel. 33-91-66, pokój nr 9.

Godziny przyjęć: poniedziałki od 10 do 17, wtorki i piątki od 8 do 13, czwartki od 12 do 15.

K-7770

Futra i kurtki

z lisów, norek, łapek karakułowych

możesz szybko uszyć

— w pracowni kuśnierskiej firmy „Weltton" Kraków-Nowa Huta, os. 1000-lecia, pawilon, telefon 48-00-68.

NAJNOWSZE MODELE ◇ ZAPRASZAMY

K-7920

SPECJALISTYCZNA PRACOWNIA KONSERWOWANIA I RENOWACJI PRZEDMIOTÓW ZABYTKOWYCH I ARTYSTYCZNYCH

przywraca do pierwotnej świetności

dawne:

- zegary, zegarki i budziki, łącznie z renowacją drewnianych skrzynek
- pozytywki, kuranty zegarowe, orkiestrony, katarynki
- żyrandole, kandelabry, świeczniki
- bibeloty i ozdoby z drewna, metalu, rogu, kości słoniowej, masy perłowej, porcelany etc.

Wykonujemy także kopie (repliki) wg dostarczonego wzoru lub na podstawie bogatej dokumentacji własnej pracowni.

PROFESJONALNE DOŚWIADCZENIE I PRECYZJA — ORYGINALNE RECEPTURY I TECHNOLOGIE

Krzysztof Jędrych

Łódź, ul. Piotrowska 71, tel. 32-27-11, telex 884504

Nawiąże współpracę z rzemieślniczym zakładem zegarmistrzowskim w centrum.

ZAKŁADY PRZEMYSŁU CUKIERNICZEGO „WAWEL" w Krakowie, ul. Masarska 6/8

wezmą w dzierżawę

— obiekt na pomieszczenia magazynowe o powierzchni minimum 200 m², na terenie Krakowa, posiadający odpowiednie zabezpieczenie i dogodny dojazd.

Oferty prosimy kierować: Dział Zaopatrzenia, tel. 21-31-48 lub 21-14-33, wewn. 271 albo pisemnie pod w.w. adresem. K-7581

CENTRALNE BIURO KONSTRUKCJI MASZYN DROGOWYCH „MADRO" w Krakowie, ul. Fabryczna 5a

ZATRUDNI NATYCHMIAST

- ślusarzy
- starszych konstruktorów i konstruktorów mechaników — wymagane wykształcenie wyższe lub średnie techniczne
- pianistę — wymagane wykształcenie średnie ekonomiczne

Biuro oferuje atrakcyjne płace wg nowego zakładowego systemu wynagradzania oraz zapewnia szeroki zakres świadczeń socjalno-bytowych.

Informacji udziela i zgłoszenia przyjmuje Dział Spraw Pracowniczych Kraków, ul. Fabryczna 5a, tel. 11-60-66, wewn. 217 oraz tel. 11-99-80.

K-7656

SPÓŁDZIELNIA MIESZKANIOWA „WSPÓLNOTA" w Krakowie, ul. Kliny 2

zatrudni

głównego księgowego

Wymagane kwalifikacje: wykształcenie wyższe ekonomiczne i 6-letni staż pracy w tym 4 lata na stanowisku kierowniczym lub samodzielnym lub wykształcenie średnie ekonomiczne i 10-letni staż pracy w tym 5 lat na stanowisku kierowniczym lub samodzielnym.

Wskazana znajomość zagadnień z zakresu spółdzielczości mieszkaniowej.

Warunki pracy i płacy do uzgodnienia w Zarządzie Spółdzielni Mieszkaniowej Kraków, ul. Kliny 2, tel. 11-79-33 lub 11-81-02.

K-7621

CENTRALNE LABORATORIUM PRZEMYSŁU OBUWNICZEGO w Krakowie, ul. Zakopiańska 9

zatrudni

- inżyniera mechanika — wymagane wykształcenie wyższe oraz praktyka, umiejętność samodzielnego konstruowania
- tłumacza-dokumentalistę języka angielskiego i niemieckiego — wymagane wykształcenie wyższe, filologia angielska lub niemiecka

Informacji udziela i zgłoszenia przyjmuje Dział Spraw Pracowniczych, pokój nr 210.

K-7538

ZARZĄD SPÓŁDZIELNI IM. J. DĄBROWSKIEGO w Krakowie, ul. Wadowicka 5

zatrudni

— absolwentki Techników Odzieżowych, Szkół Zawodowych Odzieżowych, po kursach doskonalenia zawodowego

Praca na II zmiany.

Szczegółowych informacji udziela Dział Służby Pracowniczej w godz. 7.15—15.15, tel. 66-29-18 lub 66-35-22, wewn. 203. K-6863

KRAKOWSKIE ZAKŁADY ODLEWNICZE „ZREMB" w Krakowie, ul. Mogilska 71

zatrudnią natychmiast

— na korzystnych warunkach płacowych wg zakładowego systemu wynagradzania:

- formierzy-odlewników
- modelarzy odlewniczych w drewnie
- suwnicowych (mężczyzn i kobiety)
- ślusarzy
- tokarzy
- frezerów
- szlifierzy
- mechaników aparatów i układów hydraulicznych — hydraulików
- pracowników do transportu z uprawnieniami na wózki akumulatorowe i spalinowe
- łazienne
- robotników niekwalifikowanych do produkcji, transportu i magazynu
- z-cę kierownika zaopatrzenia i gospodarki materiałowej
- z-cę kierownika magazynu
- z-cę kierownika działu socjalno-administracyjnego
- referenta ds. zaopatrzenia
- rewidenta zakładowego
- księgową-kontystkę
- specjalistę technologa lub technologa — specjalność obróbka skrawaniem

Dla pracowników niekwalifikowanych zakład organizuje szkolenia dla zdobycia atrakcyjnych i dobrze płatnych zawodów formierza i rdzeniarza.

Dla zamiejscowych podejmujących pracę w zawodach: formierza, modelarza i tokarza Zakład zapewnia zakwaterowanie w kwaterach prywatnych.

Szczegółowych informacji udziela i przyjmuje zgłoszenia Dział Kadr Kraków, ul. Mogilska 71, pok. 34, tel. 11-51-11, wewn. 26, w godzinach od 8 do 15.

K-7093

KRAKOWSKIE ZAKŁADY PRZEMYSŁU GUMOWEGO „STOMIL" w Krakowie, ul. Rzeźnicza 22

PRZYJMĄ do pracy

na stanowisko

kierownika działu transportu

Wymagane wykształcenie wyższe lub średnie techniczne plus praktyka co najmniej 3 lata.

Warunki płacy i pracy do omówienia w Dziale Kadr i Szkolenia Kraków, ul. Rzeźnicza 22, p. 105, I p., tel. 21-43-11, wewn. 239—286.

K-6911

KOMBINAT BUDOWNICTWA MIESZKANIOWEGO w Krakowie

30-969 Kraków, os. Teatralne 9, skr. poczt. 46

przyjmie do pracy mężczyzn

którzy ukończyli 18 lat

w zawodach:

- cieśla budowlany
- murarz-tynkarz
- spawacz elektryczny
- zbrojarz-betoniarz
- fliziarz

oraz

- kierowników budów z uprawnieniami
- majstrów ogólnobudowlanych

KBM zapewnia:

- uzyskanie wysokich zarobków
- uprawnienia wynikające z „Karty Budowlanej" (Dz. Ustaw nr 8 z 1983 r.)
- zakwaterowanie w hotelach
- opiekę lekarską
- ubrania robocze i ochronne
- korzystanie z urządzeń i ośrodków wczasowych

Zgłoszenia przyjmuje Dział Kadr i Szkolenia Zawodowego, Kraków, os. Teatralne, bl. 9, pokój 8, telefon 44-35-85 w godz. 7—15.

Potrzebne dokumenty:

- dowód osobisty z potwierdzeniem zwolnienia z ostatniego zakładu pracy
- ostatnie świadectwo pracy
- dokument wojskowy

Dojazd do KBM z Dworca PKP Kraków Główny tramwajem linii 5 do Nowej Huty. Wysiadać na przystanku Rondo Kocmyrzowskie.

K-6856

Przedsiębiorstwo Remontowo-Budowlane „Nowa Huta" w Krakowie, ul. Sołtysowska 25 a

przyjmie zaraz

- głównego specjalistę ds. ekonomicznych
- specjalistę ds. ekonomicznych
- specjalistę ds. zaopatrzenia i gosp. materiałowej
- st. mistrza ds. gospodarki taborem samochodowym i sprzętem budowlanym
- murarzy-tynkarzy
- malarzy
- blacharzy-dekarzy
- kierowcę-operatora dźwigu samochodowego
- operatora spycharko-koparki z ciągnikowym prawem jazdy

ORAZ

- pracowników niewykwalifikowanych

PRACA NA TERENIE M. KRAKOWA I NOWEJ HUTY

Wynagrodzenie wg. Zakładowego Systemu Wynagrodzeń. Przedsiębiorstwo posiada możliwości zakwaterowania pracowników w hotelach pracowniczych, jak również dowozi pracowników własnym transportem na trasach: Zadroże — Skała — Rzeplin — Kraków, Koszyce — Proszowice — Kraków, Bochnia — Cło — Kłaj — Baczków — Kraków.

Zgłoszenia przyjmuje i informacji udziela Dział Spraw Pracowniczych, tel. 44-24-66, 44-60-32. K-6880

ZARZĄD OKRĘGOWEJ SPÓŁDZIELNI MLECZARSKIEJ w Nowym Sączu, ul. Rybacka 1

zatrudni

- aparatowego obróbki surowca — wymagane wykształcenie zawodowe techniczne
- kierownika grupy remontowej — wymagane wykształcenie średnie techniczne

Zgłoszenia przyjmuje Zarząd Spółdzielni Nowy Sącz, ul. Rybacka 1. K-7421

WARSZTATY SZKOLENIOWE ZAKŁADU DOSKONALENIA ZAWODOWEGO w Czarnym Dunajcu, ul. B. Bieruta 8

zatrudnią natychmiast

pracowników na następujące stanowiska:

- główny specjalista ds. technicznych z wykształceniem wyższym mechanicznym lub średnim j.w z długoletnią praktyką
- technolog z wykształceniem wyższym lub średnim mechanicznym
- instruktor praktycznej nauki zawodu z wykształceniem średnim o kierunku elektromechanicznym lub zasadniczym i dyplomem mistrzowskim
- elektromechanik z wykształceniem zawodowym i praktyką

KALETNICZA SPÓŁDZIELNIA PRACY „ASKO-TĘCZA" Kraków, ul. Stradom 13

zatrudni

- kierownika działu księgowości
- samodzielne księgowe
- księgowe
- krojczych skór naturalnych i tworzyw sztucznych

oraz

- pracowników nakładczych
- pracowników w zakładach zwartych na terenie m. Krakowa i Proszowic

W.w. winni posiadać umiejętność szycia na maszynach szwalniczych. Spółdzielnia gwarantuje przyuczenie do zawodu kaletnika.

Warunki pracy i płacy do uzgodnienia w Dziale Kadr, tel. 22-00-16, 22-69-00. K-7726

Krakowskie Zakłady Artykułów Gospodarstwa Domowego „DOMGOS" w Krakowie, ul. Lwowska 2, telefon 66-80-88

ZATRUDNIĄ

KOBIETY I MĘŻCZYZN

bez kwalifikacji zawodowych w produkcji:

form piekarniczych, naczyń kuchennych, rynien, bednarki, zbiorników na wodę itp.

Wynagrodzenie wg stawek akordowych.

Również zatrudnimy pracowników kwalifikowanych, jak: ślusarzy, tokarzy, spawaczy, hydraulików

Chętnie zatrudniamy pracowników na wcześniejszych emeryturach. K-1111

ZAKŁADY PRZEMYSŁU TYTONIOWEGO w KRAKOWIE

zatrudnią

- kobiety na stanowisko robotników pomocniczych oraz do przyuczenia w zawodzie maszynistki maszyn papierosowych
- mężczyzn do prac transportowych i magazynowych
- mechaników maszyn i urządzeń
- ślusarzy
- tokarzy
- rewidentów
- portierów (mężczyzn)
- palaczy kotłów przemysłowych
- kierowców ciągników
- mechaników napraw pojazdów samochodowych
- kierownika klubu (w ZPWT)
- instruktora k-e
- księgowe
- ref. ds. ekonomicznych
- pracowników sezonowych
- specjalistę ds. zaopatrzenia

Zapewniamy korzystne warunki wynagrodzenia i szeroki zakres świadczeń socjalno-bytowych.

Pracownikom zamiejscowym zatrudnionym w oddziałach produkcyjnych zapewniamy bezpłatne zakwaterowanie.

Zgłoszenia przyjmuje Dział Spraw Osobowych i Szkolenia Nowa Huta, al. Planu 6-letniego 152, tel. 44-73-33, wewn. 218, 383, 387, Zakład Produkcji Wyrobów Tytoniowych Kraków, ul. Dolnych Młynów 10, tel. 33-73-33.

Zakłady nie zatrudniają pracowników, którzy w poprzednim zakładzie porzucili pracę lub zostali zwolnieni z winy pracownika.

K-6268

nasze MIASTO

Z Woli Batorskiej

■ Udane dożynki ■ Książeczki mieszkaniowe dla sierot ■ Niespodzianki dla najmłodszych

Jak już informowaliśmy, w minioną niedzielę odbyły się dożynki w Woli Batorskiej, których gospodarzami byli: „Igloopol" oraz Niepołomice. Impreza wypadła udanie, były w niej momenty uroczyste, podniosłe, zabawne i wzruszające. Do tych ostatnich należało wręczenie książeczek mieszkaniowych **Basi, Krzysiowi, Ani, Marcinkowi** i **Wojtusiowi**

Rerutkom osieroconym przez nagłą śmierć ojca, pracownika „Igloopolu". Załoga krakowskiego „Igloopolu" nie zapomniała o zmarłym koledze, z własnych składek fundując książeczki mieszkaniowe dla pięciorga dzieci. Wręczyli je wiceminister rolnictwa **Edward Brzostowski** i dyrektor ZRP „Igloopol" w Krakowie **Kazimierz Kotwica.**

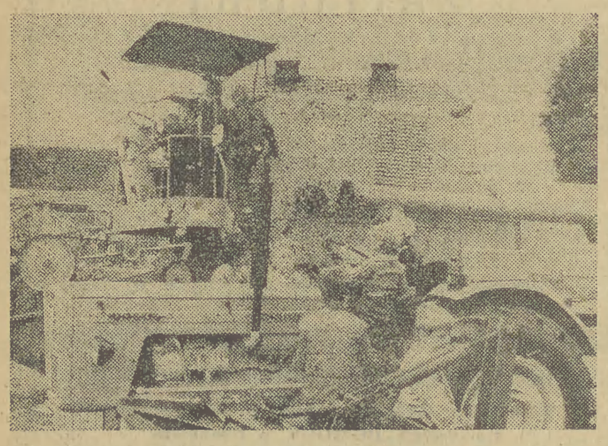

Licznie przybyła na dożynki dziatwa miała wiele atrakcji zwiedzając wystawę sprzętu rolniczego. Można było na chwilę zasiąść za kierownicą prawdziwego „bizona".

W korowodzie dożynkowym najokazalej prezentowały się wieńce przygotowane przez gospodynie wiejskie z Woli Batorskiej i Podgrabia.

(tor)

Fot.: **Otto Link**

Tajniki gospodarności

Pomidorów w bród, a potanieć jakoś nie mogą

Do wielu paradoksów występujących w naszej gospodarce doszedł ostatnio jeszcze jeden. Oto po chudych latach pomidorowych doczekaliśmy się wreszcie ich wysypu. Pozostaje tylko zacierać ręce i objadać się nimi do woli w różnej postaci, bo przecież powinny być bardzo tanie. Nic bardziej błędnego!

Ceny idą w górę, a na dodatek w zeszłym tygodniu w placówkach KSOP po prostu nie było pomidorów przez... kilka dni. Tak było w Nowej Hucie. Lepiej natomiast jest w centrum miasta, gdzie na placach targowych można się tanio zaopatrzyć w dorodne pomidory lecz często sprzedawane są przez nielegalnych handlarzy wprost z samochodu lub z koszyka. Wprawdzie praktyka ta mija się z prawem, ale chętnych na tańszy towar jakoś nie brakuje. Wśród sprzedających są także działkowicze „upłynniający" nadwyżki.

„Pomidorowy" węzeł gordyjski usiłowali rozwikłać wczoraj radni na wspólnym posiedzeniu komisji: Rolnictwa i Gospodarki Żywnościowej oraz Samorządu i Organizacji Społecznych RN m. Krakowa, któremu przewodniczył **Władysław Cabaj.** Kwestia ta wyniknęła przy omawianiu stanu produkcji i zagospodarowania owoców i warzyw. Dobrze się stało, że w obradach uczestniczyli prezes KSOP **Piotr Steg** i dyrektor Zrzeszenia Prywatnego Handlu i Usług **Andrzej Fijak,** gdyż od razu mogli udzielić wyjaśnień.

Prezes Steg poinformował, że ubiegłotygodniowy brak pomidorów spowodowany był przyczynami atmosferycznymi i producenci przez kilka dni nie dostarczali pomidorów do punktów skupu. Przy okazji prezes Steg wyjaśnił radnym dlaczego zbyt opieszale przecenia się w jego sklepach ceny niektórych artykułów. Odpowiedź brzmiała: „Przed obniżką trzeba przeprowadzić remanent, ponieważ wszystkie takie operacje finansowe powinny być udokumentowane, więc z konieczności uspołeczniony handel musi być zbiurokratyzowany". A, że przy okazji jakaś tam ilość zmarnuje się, to już inna sprawa.

Dyrektor Fijak uważa, że ruch cen (przecież handlują nie tylko pomidorami) jest objawem zdrowym i zgodnym z reformą. Co tydzień na podstawie cen hurtowych (obowiązujących na placu Imbramowskim) plus 30 proc. marży ustala się maksymalne cenniki na podstawowe warzywa. Wszelkie samowolne przekraczanie cen jest nielegalne i powinno być zgłaszane do ZPHiU.

O zagospodarowaniu innych warzyw, gromadzeniu zimowych rezerw poinformujemy Czytelników w najbliższych numerach „GK". (gp)

Wrzesień w Klubie Sztuki Filmowej „Mikro"

„Osaczeni", „Kobieta i mężczyzna", „Noc wojny"

Po wakacyjnej przerwie wznowił działalność Klub Sztuki Filmowej „Mikro" (ul Dzierżyńskiego). Uwagę zwraca cykl „Osaczeni" („Dreszcze" W. Marczewskiego, „Wojna światów" P. Szulkina, „Prognoza pogody" A. Krauzego, „Nadzór" W Saniewskiego, „Bez końca" K. Kieślowskiego) — obrazy rzadko dostępne w szerokiej dystrybucji, podejmujące sprawy dramatycznych wyborów moralnych, ideowych.

„Kochanica Francuza" K. Reisza, „Tess" R. Polańskiego, „Star-80" B. Fosse'a, „Paris, Texas" W. Wendersa" tworzą cykl „Kobieta i mężczyzna", ukazujące mniej lub bardziej skomplikowane związki między paniami i panami.

Cykle „Noc wojny" („Lotna" A. Wajdy, „Na straży swej stać będę" K. Kutza, „Zamach" J. Passendorfera, „Sam pośród swoich") oraz „Wojenne piekło, wojenne dziedzictwo" („Polne ognie" K. Ichikawy, „Wczorajszy wróg" V. Guesta, „Za króla i ojczyznę" J. Loseya, „Johny poszedł na wojnę" D. Trumbo „Mieć 20 lat w Aures" R. Vautiera) przypominają okrucieństwa machiny wojennej. Są wstrząsającym protestem przeciw wszelkim konfliktom rozwiązywanym drogą militarną.

Klub zapowiada dwie premiery: „Ga, ga — chwała bohaterom" P. Szulkina — ostatni człon tetralogii („Golem", „Wojna światów", „O-bi, o-ba") i „Pułkownik Redl" I. Szabo — dzieje szefa wywiadu na tle schyłku monarchii austro-węgierskiej.

Ponadto w „Iluzjonie" zostaną pokazane filmy J. Demy („Lola", „Parasolki z Cherbourga"), F. Capry „Pan z milionami" i A. Hitchcocka „Dama zniknęła". (wok)

raptularz KRAKOWSKI

● **od lipca trwają prace budowlane koło szkoły nr 5 przy ul. Chocimskiej. Dojście do szkoły jest utrudnione, dzieci kręcą się obok pracujących koparek, a rodzice truchleją... Za to koło szkoły nr 40 przy ul. Pszczelnej zapomniano oznakować przejście przez ruchliwą ulicę Kobierzyńską. Byle do następnych wakacji! Problem sam się rozwiąże.**

● **na rogu ulicy Loretańskiej i Świerczewskiego od kilku miesięcy tryska źródełko. MPWiK jakoś nie interweniuje. Może planuje tutaj budowę nowego ujęcia by zmniejszyć deficyt wody pitnej?**

MAŁA KRONIKA

▲ **SCK „Pod Jaszczurami"** (Rynek Gł. 7): Międzynarodowy Festiwal Małej Formy Jazzowej — 19.

▲ **KDK „Pałac pod Baranami"** (Rynek Gł. 27): Recital Marka Śniecia — country i folk. — 18.

▲ **Salon Sztuki „Arpis"** (Rynek Gł. 11): Wystawa malarstwa Barbary Parole (11—19).

▲ **Klub Kolekcjonerów** (ul. Siemiradzkiego 13): Wystawa pt. „Akcesoria mody XIX/XX w" (10—15).

Kto zapłaci za rekultywację zieleni?

Takich kiermaszy nie należy organizować!

Od naszych Czytelników otrzymaliśmy bardzo interesujący sygnał dotyczący organizacji kiermaszu szkolnego przy ul. Dzierżyńskiego, w pobliżu parku Krakowskiego. Pojechaliśmy na miejsce i z przykrością musieliśmy przyznać, że wszystkie fakty podane przez Czytelników potwierdziły się. Organizatorami ulicznej sprzedaży są „Otex", „Arpis" i PSS „Społem" Oddział Krowodrza. Można tu zaopatrzyć się w zeszyty, piórniki, gumki, tenisówki, fartuszki, ale także rodzynki, kakao, soki kubańskie z mango. Wystarczy jednak, że przy jednym ze stoisk ustawi się kolejka, a już przechodnie zmuszeni są do deptania trawnika. Pomysł z ustawieniem akurat w tym miejscu budek jest bardzo zły. Nie można nawet towaru dowieźć samochodami dostawczymi. Kierowcy wybierają więc najprostszą drogę, wjeżdżając na skwer. Na długości ponad 100 metrów i szerokości około 3 metrów zieleń jest kompletnie zniszczona! Pytanie: kto ma teraz rekultywować trawnik — może pracownicy wymienionych z nazwy organizatorów? Kiedy jeden z przechodniów zwrócił uwagę kierowcy, prowadzącemu samochód marki „star", nr rejestracyjny KRO 58-45, na to, że można z dostawą towaru wjechać akurat od strony skrzyżowania ul. 18 Stycznia z Alejami i nie rozjeżdżać zieleńca, usłyszał w odpowiedzi: „a g... to pana obchodzi". Wydaje się, iż z kulturą kierowca jest trochę na bakier. Ewentualne wnioski radzimy wyciągnąć zleceniodawcom, wynajmującym prywatny transport spedycyjny.

Na marginesie warto zastanowić się, czy nie lepiej na tego typu kiermasze wykorzystać ogromny plac — np. Mały Rynek? Łatwość dojazdu, klienci nie musieliby się tłoczyć i akurat trudno w tym miejscu zniszczyć zieleń, której tak mało mamy w mieście.

(żur)

Młodzieżowe sekcje kolekcjonerskie

Krakowski Klub Kolekcjonerów organizuje młodzieżowe sekcje kolekcjonerskie. Oczekuje na młodzież w wieku od lat 10 oraz na propozycje placówek oświatowych i pedagogów. Równocześnie zaprasza na Powakacyjne Targi Kolekcjonerskie, które odbędą się 7 września w siedzibie TPPR, Rynek Główny 20, pałac Potockich, od 8 do 13.

W czasie trwania targów czynny będzie punkt poradnictwa i wycen dla mieszkańców Krakowa i regionu krakowskiego. Porady, informacje i wyceny udzielane są bezpłatnie.

W księgarni „Pod Globusem"

J. Harasymowicz podpisuje swoje najnowsze wiersze

W najbliższy czwartek i piątek w księgarni „Pod Globusem" przy ulicy Długiej znany krakowski poeta **Jerzy Harasymowicz** będzie podpisywał swój najnowszy 2-tomowy wybór wierszy. Pozycja ta właśnie ukazała się nakładem Wydawnictwa Literackiego w Krakowie. Wszystkich miłośników talentu J. Harasymowicza zapraszamy więc do odwiedzenia księgarni „Pod Globusem". (koź)

Tydzień sprzedaży kosmetyków węgierskich

Już od blisko 15 lat krowoderski oddział PSS „Społem" prowadzi ożywioną bezdewizową wymianę towarową z bliźniaczymi organizacjami w bratnich krajach. Obecnie „Społem" utrzymuje handlowe kontakty z Czechosłowacją, Rumunią, NRD oraz Węgrami. Właśnie z tego ostatniego kraju pochodzą oferowane od 1 bm. na specjalnie urządzonym w „Jubilacie" stoisku, pod hasłem „Tydzień węgierski" (jest flaga węgierska i kwiaty) różnorodne kosmetyki. Między innymi kupić tutaj można po zupełnie przystępnych cenach (świadczy o tym dość długa kolejka) balsamy, szampony, lakiery do włosów, kremy, płyny do płukania tkanin i mycia naczyń oraz zestawy kosmetyków dla dzieci. W sumie zgromadzono towar na kwotę 10 mln zł, co w zupełności powinno wystarczyć na tydzień handlowania. W zamian za kosmetyki „Społem" dostarczy Węgrom artykuły spożywcze, głównie słodycze, szkło i kryształy oraz zabawki. A więc wszystko to, czego u nas nie brakuje.

W ramach tej polsko-węgierskiej wymiany jeszcze w tym miesiącu „Społem" ma otrzymać atrakcyjne artykuły spożywcze m. in. pasty smakowe i czekolady z orzechami. W drodze są również najprzeróżniejsze, tradycyjne i nowoczesne (np. okrągłe!) węgierskie dywany. Jak tylko dotrą do Krakowa, krowoderska „Społem" zamierza zorganizować „miesiąc sprzedaży dywanów węgierskich". Najważniejszą informacją dla potencjalnych klientów będzie to, że ceny ich kształtować będą się na poziomie podobnych krajowych wyrobów. A więc warto będzie je kupować. Miejmy nadzieję, że każdy chętny zostanie usatysfakcjonowany.

(koź)

Rozmawiając przez telefon streszczaj się!

Od 1 września obowiązują nowe stawki opłat za rozmowy międzymiastowe w ruchu krajowym. Zmieniają się także zasady liczenia stawek za połączenie. Dotychczas przy zamawianiu rozmowy, jako podstawowy czas brano trzy minuty. Teraz, podobnie jak w połączeniach międzynarodowych, wszystko opiera się na jednej minucie. I tak np. minuta rozmowy zwykłej z abonentem w Oświęcimiu kosztuje 24 zł, pilna 72 zł, a błyskawiczna 120 zł. Kiedy mamy sprawę w Warszawie, Poznaniu, Płocku, Lublinie itp. za jedną minutę płacimy 48 zł, zamawiając pilną 144 zł, a błyskawiczną 240 zł. Czyli, rozmawiając przez telefon, należy się streszczać i być świadomym, ile nas kosztuje gadulstwo.

(żur)

tv-PROGRAM

PROGRAM I

9.30—12.00 „Domator"
9.35 „Domowe przedszkole"
10.00 DT — Wiadomości
10.10 Film dla 2 zmiany: „Obcy w domu"
11.25 „Przyjemne z pożytecznym"
11.50 „O grzeczności po polsku"
12.00 Encyklopedia tatrzańska
15.50 NURT — przygotowanie do życia w rodzinie (1)
16.20 Program dnia, DT — Wiadomości
16.25 Dla młodych widzów: „Krąg" — magazyn harcerzy
16.50 Dla dzieci „Tik-Tak"
17.15 „Teleexpress"
17.30 Losowanie Express Lotka i Super Lotka
17.40 „Gospodarze"
17.55 „Rozmyślania o przyszłości" — film dokument.
18.30 „Dolina Topoli" (41) — francuski serial filmowy
19.00 Dobranoc: „Zaczarowany ołówek"
19.10 „Archiwum XX wieku" — młodzież powojennego świata" (1)
19.30 Dziennik Telewizyjny
20.00 Publicystyka
20.15 „Obcy w domu" — polski film telewizyjny; reż. Marek Wortman; Wyk.: Marzena Trybała, Marek Frąckowiak, Janusz Paluszkiewicz, Henryk Talar
21.30 „Żniwa '86"
21.40 DT — Komentarze
22.05 „Kronika płonącej Warszawy" — program dokumentalny
22.30 „Letnie wieczory muzyczne" — „Dawna muzyka, dawne instrumenty"
23.05 DT — Wiadomości

PROGRAM II

17.25 Program dnia
17.30 „Pół godziny dla rodziny" — „Poradnik kliniki zdrowego człowieka"
18.00 KRONIKA (Kr.)
18.30 „Kto to powiedział" — teleturniej
19.00 Przeboje „Dwójki"
19.30 Dziennik Telewizyjny
20.00 „Dookoła świata" — „W Senegalu i w Togo"
20.45 „Zgodnie z moim sumieniem"
21.35 Studio Sport
22.35 Wieczorne Wiadomości
22.45 Relacja z Festiwalu Wratislavia Cantans '86

teatry

MASZKARON SCENA STUDIO (Boh. Stalingradu 21): Wspinacz — 20.

Pozostałe teatry nieczynne.

kina

KIJÓW (Krasińskiego 34): Powrót do przyszłości (USA 12 lat) — 17; Cotton Club (USA 18 lat) — 19.30. **KULTURA** (Rynek Gł. 27): Błękitny Grom (USA 15 lat) — 10, 12, 20; Alabama (pol. 18 lat) — 14, 18; Opinia (bułg. 15 lat) — 16. **MIKRO** (Dzierżyńskiego): Iluzjon: film prod. USA z cyklu: Słynne filmy — 16, 18, 20. **MŁODA GWARDIA — STUDYJNE** (Lubicz 6): Wielki Szu (pol. 18 lat) — 16, 18, 20. **SFINKS** (Majakowskiego 2): Siedmiogrodzianie na Dzikim Zachodzie (rum. 12 lat) — 16; ORP Orzeł (pol. b.o.) — 18. **ŚWIT DUŻA SALA** (os Teatralne 10): Piramida strachu (USA 12 lat) — 15.30; Karatecy z kanionu Żółtej Rzeki (chiń. 15 lat) — 17.45; Gliniarz z Beverly Hills (USA 18 lat) — 20. **ŚWIT MAŁA SALA:** Jak rozpętałem II wojnę światową I cz. (pol. b.o.) — 15.15; Klasztor Shaolin (Hongkong-chiń. 15 lat) — 17, 19. **ŚWIATOWID DUŻA SALA** (os. Na Skarpie 7): Duch (USA 15 lat) — 15.30; Komandosi z Navarony (ang. 15 lat) — 17.45; Błękitny Grom (USA 15 lat) — 20. **TĘCZA** (Praska 52): Księżniczka na grochu (ZSRR b.o.) — 17; Wilczyca (pol. 18 lat) — 18.30. **UCIECHA** (Boh. Stalingradu 16): Skorumpowani (fr. 15 lat) — 16.45; Lubię nietoperze (pol. 18 lat) — 19; Dotknięcie Meduzy (ang.-fr. 18 lat) — 21 (przedpremierowy). **UGOREK** (os. Ugorek): Akcja pod arsenałem (pol. 12 lat) — 15.15; Nieoczekiwana zmiana miejsc (USA 15 lat) — 17, 19.15. **WANDA** (Waryńskiego 5): Pechowiec (fr. 12 lat) — 10, 15.30; Spokojnie to tylko awaria (USA 15 lat) — 12.15; Miłość, szmaragd i krokodyl (USA 15 lat) — 17.45; Nieoczekiwana zmiana miejsc (USA 15 lat) — 20. **WARSZAWA** (Stradom 15): Indiana Jones (USA 15 lat) — 15.45; Ucieczka w noc (USA 18 lat) — 18, 20.15. **WOLNOŚĆ** (18 Stycznia 1): Greystoke: legenda Tarzana władcy małp (ang. 12 lat) — 10; Powrót Jedi (USA 12 lat) — 12.30; Gremliny rozrabiają (USA 12 lat) — 15.45: Eskimosce jest zimno (węg. 18 lat) — 17.45: Czułe słówka (USA 15 lat) — 20. **WRZOS** (Zamojskiego 50): Szaleństwa panny Ewy (pol. b.o.) — 15.45; Niech Cię odleci mara (pol. 15 lat) — 17.45; Gliniarz z Beverly Hills (USA 18 lat) — 20. **ZWIĄZKOWIEC** (Grzegórzecka 71): Miłość, szmaragd i krokodyl (USA 15 lat) — 15.30, 17.30, 19.30.

GDÓW — Promyk: Na granicy (USA 18 lat); Seksmisja (pol. 15 lat). **KRZESZOWICE — Nowości:** Zgrywa (ZSRR 12 lat); Braterstwo krwi (węg. 18 lat). **MYŚLENICE — Wisła:** Dziewczęta z Nowolipek (pol. 15 lat); Rajska jabłoń (pol. 15 lat); Komandosi z Navarony (ang. 15 lat). **NIEPOŁOMICE — Bajka:** Fort 13 (pol. 18 lat). **SŁOMNIKI — Czar:** Variola Vera (jug. 18 lat). **SKAWINA — Piast:** Być albo nie być (USA 15 lat). **WIELICZKA — Górnik:** Dziewczęta z Nowolipek (pol. 15 lat).

Pozostałe kina nieczynne.

wystawy

ZBIORY SZTUKI NA WAWELU: KOMNATY (12—17). **SKARBIEC KORONNY I ZBROJOWNIA** (10—15). **MUZEUM KATEDRALNE** (10—15). Wystawa: „Wawel zaginiony" (10—15). **GROBY KRÓLEWSKIE I DZWON ZYGMUNTA** (9—15). **MUZEUM W PIESKOWEJ SKALE** (Ojców): (10—15.30). **MUZEUM W. I. LENINA** (Topolowa 5): Wystawy: „Lenin w Polsce", „Lenin w fotografii" (9—17, wst. wol.). **DOM LENINA** (Królowej Jadwigi 41): Wystawy: „Mieszkanie Lenina"; „Rewolucyjna działalność Lenina na ziemi krakowskiej"; „Polskie lata Lenina w płaskorzeźbach artystów krakowskich" (9—15, wst. wol.). **MUZ. HISTORYCZNE KRZYSZTOFORY** (Rynek Gł. 35): Wystawa „Z dziejów kultury Krakowa" (9—15). **FRANCISZKAŃSKA 4:** (9—15). **WIEŻA RATUSZOWA:** (9—15). **JANA 12:** Wystawa: „Militaria i zegary" (11—18). **STARA SYNAGOGA** (Szeroka 24): Wystawa „Z dziejów kultury Żydów" (9—15). **GOŁĘBIA 4:** Wystawa „Oficyna introligatorska Roberta Jahody" czynna po zgłoszeniu na nr tel. 22-53-98. **MUZEUM PRZYRODNICZE** (Sławkowska 17): Współcz. fauna polska (10—13, wst. wol.). **MUZ. ETNOGRAFICZNE** (pl. Wolnica 1): Wystawa: „Polska kultura ludowa" (10—15). **MUZEUM ARCHEOLOGICZNE** (Poselska 3): Wystawy: „Starożytność i średniowiecze Małopolski"; „Pradzieje Nowej Huty"; „Mumie egipskie w świetle promieni X"; Wyst.: „Samoloty i uzbrojenie XX w." (niecz.). **PODZIEMIA KOŚCIOŁA ŚW. WOJCIECHA** (Rynek Główny): Wystawa: „Dzieje Rynku krakowskiego" (9—13). **APTEKA „POD ORŁEM"** (pl. Boh. Getta 13): Muzeum Pamięci Narodowej (10—16). **GALERIA KRZYSZTOFORY** (Szczepańska 3): (11—17). **BWA** (pl. Szczepański 3a): XI Międzynarodowe Biennale Grafiki (11—18). **GALERIA ARKADY** (pl. Szczepański 3a): Wystawa malarstwa M. Szulczewskiej de Regibus (11—18). **GALERIA PRYZMAT** (Łobzowska 3): (11.30—18). **GALERIA PLASTYKA** (pl. Szczepański 5): (10—18). **MUZEUM NARODOWE** (Sukiennice): Galeria polskiej sztuki XIX wieku (niecz.). **MUZEUM WYSPIAŃSKIEGO** (Kanonicza 5): (niecz.). **KAMIENICA SZOŁAYSKICH** (pl. Szczepański 9): Galeria polskiej sztuki do 1784 roku. Wyst. „2000 lat ceramiki chińskiej" (10—15.45). **ZBIORY CZARTORYSKICH** (Jana 19): I p. (niecz.); II p. (niecz.). **NOWY GMACH** (Aleja 3 Maja 1): Galeria polskiej sztuki XX wieku (12—17.30). Wystawa: „Kossakowie" (12—17.30). **MUZEUM MŁODEJ POLSKI „RYDLÓWKA"** (Tetmajera 28): „Folklor wsi podkrakowskiej" (11—15). **MUZEUM LOTNICTWA** (al. Planu 6-letniego 17): (10—14). **TPSP** (pl. Szczepański 4): (10—17). **SALON WYSTAWOWY** (al. Róż 3): Wystawa prac członków Stowarzyszenia Marynistów Polskich (10—17). **KLUB MPiK** (Mały Rynek 4): (10—20) **GALERIA:** (13—18). **KLUB MPiK** (pl. Centralny): **CZYTELNIA:** Wystawa Stanisławy Gankiewicz „Collage" (10—20). **GALERIA:** (10—20) **GALERIA ZPAF** (Anny 3): (niecz.) **GALERIA KTF** (Boh. Stalingradu 13): (9—19). **WIELICZKA — ZAMEK ŻUPNY** (9—14.30). **MUZEUM ŻUP KRAKOWSKICH** (8—17). **KOPALNIA SOLI** (8—17).

MYŚLENICE — Muzeum Regionalne: (Sobieskiego 3): Wyst. „Malarstwo portretowe XIX i XX w." (10—15) i (16—18). **MDK** (Świerczewskiego 14): Wyst. Malarstwo J. Wójcika (8—21) **MIEJSKIE SALE WYSTAW ARTYSTYCZNYCH** (3 Maja 1a): Wyst. tkaniny artyst. malowanej W. K. Ćwiertni (10—14) i (15—17).

szpitale DYŻURNE

INFORMACJA SŁUŻBY ZDROWIA: tel. 22-05-11 (czynna całą dobę).

CHIRURGICZNY: Kopernika 40; przypadki urazowe: Trynitarska 11. **CHIRURGII DZIEC.:** Prokocim. **LARYNGOLOGICZNY:** Kopernika 23a **UROLOGICZNY:** Wrocławska 1. **OKULISTYCZNY:** Witkowice.

pogotowie

Krakowskie Pogotowie Ratunkowe, Łazarza 14, tel 999, zachorowania i przewozy — tel 22-29-99 Podstacje KPR Rynek Podgórski 2 — tel 66-69-99 Prokocim (Teligi 8) — tel. 55-59-99. Lotnisko (Balice) — tel 11-19-99 Nowa Huta - tel 44-49-99 Krowodrza (Białoprądnicka 8) — tel 34-39-99 Krzeszowice — tel 99 Jerzmanowice. tel 48 Proszowice — tel 9 Myślenice — tel 999 Skawina (Kazimierza Wielkiego 4), tel dla mieszkańców 999, tel miejski 76-14-44 Wieliczka - tel. 22-33-54 i 78-38-66, tel alarmowy 999 Niepołomice — tel alarmowy 198 tel miejski 210-209, Iwanowice, tel 99 oraz Izby Przyjęć wszystkich szpitali wg rejonizacji

apteki

INFORMACJA APTECZNA: tel 11-07-65 (niecz.).

Rynek Gł. 42, tel. 22-23-71, Krakowska 1 — tel. 66-23-21, Długa 88 — tel. 33-42-90, Pstrowskiego 98: tel. 66-69-50, Kazimierza Wielkiego 117 — tel. 37-44-01, Kozłówek — pawilon — tel. 55-51-87, Nowa Huta — al Rewolucji Październikowej 6 — tel. 44-17-19, os. Centrum A — tel. 44-17-36.

SKAWINA (Słowackiego 5)
WIELICZKA (Boh. Warszawy 12)
MYŚLENICE (Rynek 10)
PROSZOWICE (1 Maja 51)

Nocne dyżury pełnią apteki w: Krzeszowicach, Sułkowicach, Alwerni, Dobczycach, Gdowie, Skale, Słomnikach i Niepołomicach

inne.....

DOMOWA POMOC LEKARSKA: tel. 55-56-64 (9—20)

TELEFON ZAUFANIA: 33-71-37 (16—22).

MŁODZIEŻOWY TELEFON ZAUFANIA: 988 (14—19).

TELEFON DLA RODZICÓW: 22-02-16 (14—18).

POMOC DROGOWA PZMot.: ul. Kawiory 3 — tel. 37-33-75.

NAGŁA POMOC LEKARSKA: (lekarzy specjalistów): tel. 65-80-00 (8—21.30).

SPÓŁDZIELCZY PUNKT PEDIATRYCZNY I KARDIOLOGICZNY: tel. 22-25-66 i 22-31-38 (15.30—22.00).

POGOTOWIE TECHNICZNE — „POLMOZBYT" (al Pokoju 81), — tel. 48-00-84 (8—22).

TELEFON ZAUFANIA DLA NARKOMANÓW: 34-08-08 (8—19).

INFORMACJA ONKOLOGII — tel. 21-00-60 (10—19).

OGRÓD BOTANICZNY (Kopernika 27): (9—19); **SZKLARNIE** (10—14).

ŻEGLUGA KRAKOWSKA (rejsy statkiem po Wiśle do Bielan) — tel. 22-87-55, 22-62-55, 22-18-60 (9, 11, 13, 15, 17).

WESOŁE MIASTECZKO (Błonia): (11—20).

AUTODROM DLA DZIECI (Grzegórzecka 11): (11—19).

radio

PROGRAM I

DZIENNIKI: 0.01, 1.00, 2.00, 3.00, 4.00, 5.00, 5.30, 6.00, 7.00, 8.00, 9.00, 10.00, 12.05, 14.00, 16.00, 18.00, 19.00, 20.00, 22.00, 23.00.

4.00 Poranne sygn. 8.05 Obserw. 8.15 Muz. poranna. 8.30 Przegląd prasy. 8.45 Żoln. zwiad. 9.00—11.00 Cztery Pory Roku. 11.00 Konc. przed hejnałem: 11.00 Muz. klasyczna i popularna. 11.30 Muz. rozr. 11.57 Komun. o stanie wód. 12.30 Muz. folk. malow. 12.45 Roln. kwadrans. 13.00 Komun. 13.10 Radio kierowców. 13.30 Stara i nowa muz. wojsk. 14.05—16.00 Mag. Muz. „Rytm". 14.35 Pięć minut o książce. 16.05 Muz. i aktualn. 17.30 Z konc. i festiwali. 18.05 Problem dnia. 18.20 Pios. trochę zapomniane — Konc. dnia. 19.30 „Historia o królewiczu Rumianku Gwoździkiewiczu" — cz. III. 20.15 Konc. życzeń. 20.40 W kilku taktach, w kilku słowach. 20.45 „Dwoje smutnych ludzi" — opow. S. Szmaglewskiej. 20.55 Komun. Total. Sport. 21.00 Komun. 21.05 Kronika sport. 21.15 Encyklopedia wielkich głosów. 22.03 Religie i wierzenia. 22.20 Pios. nie jest mi obca — M. Zawadzka. 23.10 Panorama świata. 23.25 Gitara, banjo i... country. 0.00 Muz. nocą.

PROGRAM II

DZIENNIKI: 6.00, 8.00, 13.00, 17.00, 21.00, 0.50.

6.05—8.00 Kraków na antenie: Co niesie dzień. 7.45 „Bezgrzeszne lata" — fr. pow. K. Makuszyńskiego. 8.05 Naszym zdaniem. 8.10 Poranna serenada. 8.40 Stereof. arch. pol. pios. 9.00 „Most Królowej Jadwigi" — fr. pow. 9.20 Podaruj mi trochę słońca. 9.50 „Piekło jest zawsze dzisiaj" — fr. pow. 10.00 Wakacje melomana. 11.00 Zawsze po jedenastej. 11.10 Muz. non stop. 12.00 Dziecięce muzykowanie. 12.25 Młody pol. jazz. 13.05 Kraków na antenie. 13.20 Z malow. skrzyni. 13.30 Album operowy — S. Sass — sopran. 14.00 Nagrania nowe i najnowsze. 15.00 Pamiętniki i wspomn. — Z. Szymanowska — „Opowieść o naszym domu". 15.10 Muzyka w starym Krakowie. 15.40 Folklor na mapie świata — Francja. 16.00 Dzieła, style, epoki. 16.50 „Piekło jest zawsze dzisiaj" — fr. pow. 17.05—18.30 Kraków na antenie: 18.00 Co niesie dzień — wyd. popoł. 18.30 Wakacyjny Klub Stereo. 19.30 Wiecz. w Filh. — Odtw. konc. z festiwalu w Lucernie. 21.05 Wiecz. refleksje. 21.10 Od ragtime'u do swinga. 21.30—1.00 Wiecz. lit. muz. 21.30 Nagranie wiecz. 21.40 C. K. Norwid — „Jesienne na łąkach przedziwa". 22.10 Słuch. razem. 23.00 „Most Królowej Jadwigi" — fr. 23.20 Interpretacje muz. dawnej. 24.00 Głosy, instrumenty, nastroje. 0.45 Min. lit.

PROGRAM III

6.00—9.05 — stereo — Zapraszamy do Trójki 6.10 24 godz. w 10 min. 7, 8, 9, 12, 15, 16, 17, 18 Serwis Trójki. 7.30 Polit dla wszystkich. 8.30 „Jesień w Pekinie" — odc. 18 (powt.). 9.05 Gwiazda tyg. — K. Prońko 9.15 „Moja kolekcja" 9.20 Mała poranna muz. 9.40 Min. poet. 9.45 Mała poranna muz. 10.00 Herbatka przy samowarze. 10.30 Rock nie zna granic. 10.50 „Żeby mówili po polsku". 11.00 Od dixielandu do swinga. 11.30 „Indeks". 11.40 Gwiazda tyg. — K. Prońko. 11.50 Maria Corti „Godziny próby" odc. 2 (powt.) 12.05 W tonacji Trójki. 13.00 „Jesień w Pekinie" — od. 19. 13.10 Powt. z roz. 14.00 Pol. orkiestry kameralne i ich soliści. 15.05 Reggae — pieśni wędrowców 15.40 „Życie teatrem". 16.00—19.00 Zapraszamy do Trójki. 17.05 Peter Gabriel: So (c.d.). 17.30 Polit. dla wszystkich. 18.05 Inf. sport. 19.00 M. Mitchell „Przeminęło z wiatrem" odc. 3 19.30 Trochę swinga. 19.50 M. Corti „Godziny próby" — odc 3 20.00 Studio nagrań. 20.47 Klub Trójki (cz I) Kto i co czyta w prasie. 21.00 Trzy kwadranse jazzu. 21.45 Klub Trójki. (cz. II) 22.05 24 godz. w 10 min. i inf sport. 22.15 W kręgu ballady. 22.45 „Rozrachunek z faszyzmem w lit. niem.". 23.00 Opera tyg. G. Verdi „Trubadur" 23.15 Czas relaksu 23.50 Claude Simon „Droga przez Flandrię" — odc. 3.

PROGRAM IV

DZIENNIKI: 5.05, 6.00, 7.30, 12.00 17.00, 19.30, 21.55.

5.00 Mel. na dzień dobry. 5.10 Autorski poranek muz. 5.30 Kalendarz radiowy. 5.35 Aut poranek muz. c.d. 6.30 Jęz. hiszp. 6.45 Muz. suplement 6.55 Zapowiedzi aud. oświat. 7.00 NURT — Strategia rozwoju edukacji narodowej w perspektywie XXI wieku. 7.20 Słuch. pios. A. Majewskiej. 7.35 Dedykacje muz. 8.10 Spotk. z rep. „Przełęcz między światami". 8.30 Muz. hobby. 8.50 Aktualn. 9.05 „Szkoło jak się masz". 9.35 U przyjaciół — (Jugosławia) „Nocna dorożka". 10.00 „Nad dokumentami dziejów ziemi". 10.30 Z kolekcji płytowej „Pol. Nagrań". 11.00 Dom i świat 12.05 Wyzwania współcz. 12.20 Pol. zesp. instrument. 12.30 Radio Moskwa. 13.00 „Szkoło, jak się masz". 13.25 Album baletowy. 14.00—17.00 Popoł. Młodych Słuch. 14.00 Klub Niebieskiej Tarczy. 14.30 Rozgł. Harc. 15.20 Między nami — mag. nastolatków. 16.00 — Odnaleźć siebie 16.30 Repetitio est mater studiorum (jęz. polski, kl. III lic.). 17.05 Primadonna stulecia — M. Callas. 17.55 Widnokrąg. 18.25 Przeboje lata 86. 18.50 Studio Ekspertów „A wokół nas technika". 19.45 Interpretacje chopinowskie. 20.35 Wiecz Muz. i Myśli.

TV BRATYSŁAWA

PROGRAM I

9.50 „Na linii startowej" — serial USA
10.40 Perspektywy — mag. nauki i techniki
11.20 Videostop
16.05 Jęz. niemiecki dla dzieci (lekcja 1)
17.15 O nauce i technice
17.55 Świat socjalizmu — mag
18.20 Wieczorynka
18.30 Azymut
20.00 „Amok" — film marokański
22.05 Zaprasza was Petra

PROGRAM II

16.45 „Kropla w morzu" — film radz.
17.50 „...I teraz się rozstrzygnie" — serial TV (2)
19.10 Wieczorynka
20.00 MŚ w siatkówce kobiet: Czechosłowacja — Kanada
22.10 „Gorący wiatr" — serial jugosł. (4)

Za zmiany w ostatniej chwili wprowadzone w programie teatrów, kin, radia i telewizji — redakcja nie bierze odpowiedzialności.

„GAZETA KRAKOWSKA" — DZIENNIK POLSKIEJ ZJEDNOCZONEJ PARTII ROBOTNICZEJ: Redaguje kolegium: Janusz Hańderek, Olgierd Jędrzejczyk, Halina Kleszcz, Lech Kmietowicz — sekretarz odpowiedzialny, Wiesław Kolarz — z-ca red naczelnego, Wiesław Kraj, Konstanty Migdał, Władysław Pener — sekretarz odpowiedzialny, Brunon Rajca, Tadeusz Stec, Sławomir J. Tabkowski — redaktor naczelny, Edward Wąsik — z-ca redaktora naczelnego. Adres redakcji: 31-072 Kraków, ul Wielopole 1, III p. Adres dla korespondencji: 30-960 Kraków 1, skrytka pocztowa 556. TELEFON REDAKCJI: centrala nr tel. 22-75-88 łączy ze wszystkimi działami. ODDZIAŁY REDAKCJI: 33-300 NOWY SĄC