Centralna akademia w Katowicach z udziałem EDWARDA GIERKA

Szacunek dla trudu i bohaterstwa górniczego stanu

Pierwszy węgiel z Kopalni im. ZMP ■ Odznaczenia dla najlepszych

KATOWICE (PAP). Słowa uznania i szacunku kieruje do górników całe polskie społeczeństwo, dziękując im za kolejny rok owocnej pracy dla kr ju i ogromny wkład w społeczno-gospodarczy rozwój socjalistycznej ojczyzny w jej 35-leciu. W przeddzień tradycyjnej „Barbórki" 3 bm. na Śląsk — do centrum polskiego węgla przybył — jak zawsze serdecznie i gorąco witany przez górniczą brać — I sekretarz KC PZPR — **Edward Gierek.** W centralnych obchodach Dnia Górnika wzięli również udział członkowie Biura Politycznego i Sekretariatu KC PZPR, prezes Rady Ministrów — **Piotr Jaroszewicz, Edward Babiuch, Zdzisław Grudzień, Stanisław Kowalczyk, Jan Szydlak, Jerzy Łukaszewicz.**

Górnicy podsumowują swój dorobek w poczuciu dobrze spełnionego obowiązku. Załogi kopalń węgla kamiennego dostarczą w br. po raz pierwszy w historii przeszło 200 mln ton węgla. Górnicy najmłodszej gałęzi polskiego przemysłu wydobywczego — załogi zagłębia miedziowego wyprodukują o 2,3 mln ton rudy więcej niż w roku ubiegłym. Modernizuje się kopalnie rud cynku i ołowiu, rosną nowe odkrywki węgla brunatnego, rozwija się polska siarka. W pełni wykonają swoje tegoroczne zadania górnicy wydobywający ropę naftową i gaz ziemny, korzystne wyniki uzyskają górnicy surowców chemicznych, skalnych i innych kopalin.

Górniczą „Barbórka-79" zapisuje się w historii polskiego przemysłu wydobywczego nowym dokonaniem. Pojawił się kolejny, nowoczesny zakład — Kopalnia im. ZMP zbudowana na zasobnych w węgiel koksujący złożach ROW-u w mieście Żory.

(DOKOŃCZENIE NA STR. 3)

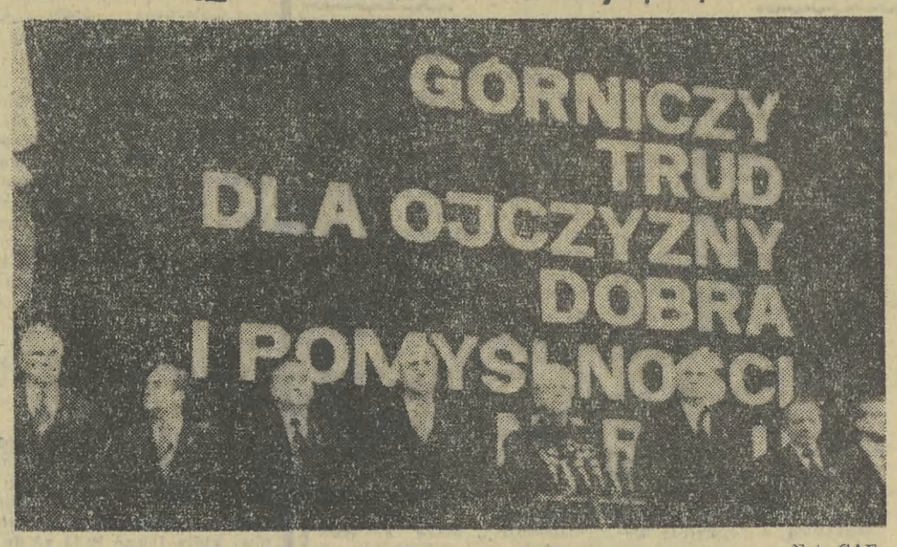

Fot. CAF

Referendum w Iranie

Ryszard Kapuściński donosi z Teheranu

W poniedziałek zakończyło się w Iranie dwudniowe referendum narodowe w sprawie nowej konstytucji, w myśl której kraj ten stanie się jedynym w świecie współczesnym państwem teokratycznym. Konstytucja ustala, że centralną postacią nowego systemu politycznego będzie przywódca duchowy (faghih) — ajatollah CHOMEINI. Zgodnie z konstytucją władzę w kraju sprawować będą — prezydent Republiki Islamskiej wybierany w powszechnym głosowaniu na okres czterech lat, premier rządu, jednoizbowy parlament liczący 270 posłów oraz dwunastoosobowa Rada Ochrony Konstytucji odpowiedzialna za zgodność ustaw z prawami Koranu.

Głosowanie nad nową konstytucją rozpoczęło się w niedzielę rano w atmosferze spokoju i powagi. Jedynie w niektórych miejscowościach na terenie irańskiego Azerbejdżanu i Kurdystanu doszło do lokalnych starć, wywołanych przez przeciwników konstytucji, którzy starali się uniemożliwić ludności udział w głosowaniu. Również szereg ugrupowań w Teheranie i innych miastach wezwało ludność do zbojkotowania referendum, stwierdzając, że nowa konstytucja odbiega od zasad demokratycznych.

W samym Teheranie już pierwszego dnia oddała głosy znaczna część ludności. W mieście udekorowanym z tej okazji okolicznościowymi hasłami i portretami panował spokój, większość sklepów była zamknięta, nie ukazały się gazety. Jedynym dziennikiem sprzedawanym na ulicach był organ partii komunistycznej „Mardom" z dużym nagłówkiem — „za konstytucją".

Odwiedziłem szereg punktów głosowania znajdujących się głównie w szkołach i w meczetach. Głosujący otrzymywali dwie kartki: zielona z napisem „za" i czerwona — „przeciw". Niemal wszyscy głosujący wrzucali do urn kartki zielone. Oczekuje się powszechnie, że ponad 90 proc. uprawnionych opowie się za konstytucją.

Referendum w sprawie konstytucji uważane jest tutaj za ważny etap dalszej normalizacji sytuacji w kraju. Już w niedługim czasie mają odbyć się wybory prezydenta i posłów do parlamentu, które zakończą proces formowania się nowego ładu w Iranie.

(DOKOŃCZENIE NA STR. 3)

H. Jabłoński przyjął delegację archiwistów polskich

WARSZAWA (PAP). Z okazji Międzynarodowego Tygodnia Archiwów i V Tygodnia Archiwów Polskich przewodniczący Rady Państwa **Henryk Jabłoński** przyjął w Belwederze w dniu 3 grudnia br. delegację archiwistów polskich.

Delegacja archiwistów poinformowała prof. Henryka Jabłońskiego o przebiegu V Tygodnia Archiwów Polskich, nad którym przewodniczący Rady Państwa objął protektorat.

Archiwa polskie rozwijają ożywioną współpracę międzynarodową w zakresie wymiany informacji naukowej, zgodnie z postanowieniami Aktu Końcowego KBWE w Helsinkach.

PROLETARIUSZE WSZYSTKICH KRAJÓW ŁĄCZCIE SIĘ!

GAZETA Południowa

DZIENNIK POLSKIEJ ZJEDNOCZONEJ PARTII ROBOTNICZEJ
KRAKÓW ■ NOWY SĄCZ ■ TARNÓW

WTOREK, 4. XII. 1979 R. NR 272 (9791) ROK XXXI ◆ CENA 1 ZŁ ◆ WYD. A.

Remont 2 kamienic, pomoc fachowa i materiałowa

Województwo nowosądeckie dla starego Krakowa

(Inf. wł.) Wczoraj zawarte zostało porozumienie pomiędzy Wojewódzką Radą Narodową w Nowym Sączu i wojewodą nowosądeckim, a Radą Narodową miasta Krakowa i prezydentem Krakowa oraz Społecznym Komitetem Odnowy Zabytków Krakowa w sprawie włączenia się społeczeństwa ziemi nowosądeckiej w dzieło odnowy zabytków podwawelskiego grodu. Podpisy pod dokumentem złożyli: zastępca członka Biura Politycznego KC, I sekretarz KK PZPR, przewodniczący Rady Narodowej m. Krakowa **Kazimierz Barcikowski,** sekretarz Społecznego Komitetu Odnowy Zabytków Krakowa, sekretarz KK

(DOKOŃCZENIE NA STR. 2)

Fot. W. Klag

Plenum KW PZPR w Tarnowie

W ostatnich dniach roku potrzeba szczególnego wysiłku ■ Zatwierdzenie sprawozdania na Wojewódzką Konferencję Sprawozdawczo-Wyborczą PZPR

(OBSŁ. WŁ.) W tarnowskiej Sali Lustrzanej obradowało wczoraj pod przewodnictwem I sekretarza KW PZPR STANISŁAWA GĘBALI plenum wojewódzkiej instancji partyjnej poświęcone ocenie realizacji planu społeczno-gospodarczego i omówieniu zadań czekających województwo tarnowskie w grudniu i w przyszłym roku. Zatwierdzono także sprawozdanie KW na Wojewódzką Konferencję Sprawozdawczo-Wyborczą.

W pierwszym punkcie obrad głos zabrał sekretarz KW **Jan Siudak** szczegółowo analizując wykonanie przez tarnowską gospodarkę tegorocznych zadań. Podkreślił on, że jest to rok szczególny — przedostatni w obecnej 5-latce, legitymuje się znacznym wzrostem produkcji rynkowej (drugie miejsce w kraju) i postępem w eksporcie. I co najważniejsze: to powiększenie produkcji odbywa się drogą poprawy wydajności pracy, przy równoczesnym wzroście jakości tarnowskich wyrobów. Obecnie 11 asortymentów posiada znak „Q", a 252 — pierwszy znak jakości, coraz mniej zdarza się reklamacji. Sporo zrobiono dla uzyskania mniejszych kosztów produkcji, oszczędności paliw i energii. Dotyczy to zwłaszcza dębickiego „Stomilu", bocheńskiego ZPH, Huty Szkła Gospodarczego, „Ponaru" i dębickiej Wytwórni Urządzeń Chłodniczych.

Słabe rezultaty osiąga tarnowskie budownictwo. W ciągu 10 miesięcy w budownictwie mieszkaniowym plan wykonano jedynie w 43 proc. i nie zapowiada się, że roczne zadania zostaną zrealizowane. Nieco lepiej jest w inwestycjach przemysłowych lecz i tam notuje się znaczne opóźnienia. Kuleją zwłaszcza rozbudowy brzeskiego FOB-u, Niedomickich Zakładów Celulozy i Zakładu Wytwórczego „Społem" w Dębicy.

Mimo powstania 9 nowych rolniczych spółdzielni produkcyjnych, 400 gospodarstw specjalistycznych, 200 nowych obiektów inwentarskich oraz poprawy strony technicznej instytucji obsługujących rolników, tarnowskie rolnictwo osiąga rezultaty nieproporcjonalne do tych nakładów i zabiegów organizacyjnych. Mniejszy jest skup zboża i żywca, zmniejszyło się zużycie nawozów sztucznych, nie osiągnięto planowanych wskaźników zbioru płodów rolnych.

Nie tylko w tych gałęziach gospodarki ale również i w innych dziedzinach można znacznie więcej osiągnąć. Nie zawsze przeszkadzają tylko trudności obiektywne, potrzeba większej dyscypliny pracy, sumienności, dbałości o zmniejszenie strat, ograniczenie zużycia paliw, energii i surowców. W ostatnim miesiącu br. trzeba uczynić wszystko aby nadrobić zaległości i uzyskać jak najwyższe wskaźniki. Szczególnej aktywności potrzeba przede wszystkim w budownictwie, transporcie oraz w przedsiębiorstwach produkujących na rynek i eksport.

O sposobach rozwiązywania kłopotliwych problemów z jakimi borykają się tarnowskie zakłady przemysłowe powiedzieli w trakcie dyskusji: dyrektor naczelny FSE „Tamel" **Tadeusz Para,** i z-ca dyrektora Zakładów Azotowych **Andrzej Kasznia.** Podjęte przez „Tamel" działania techniczne i organizacyjne pozwolą na 100-procentowe wykonanie zadań planowych. Nowy typ silnika będący dziełem inżynierów tej fabryki zyskuje coraz większe powodzenie na rynkach zagranicznych. Niepokoją jednak zjawiska nadmiernej fluktuacji i absencji, niewłaściwa rytmika produkcji. Na skutek braków energii i surowców w pierwszych miesiącach roku tarnowskie Azoty po raz pierwszy od 16 lat nie wykonają globalnych zadań planu rocznego. Dzięki wysiłkowi załogi zmniejszono jednak zaległości z 512 mln zł na 300 mln.

Z kolei przedstawiciele przedsiębiorstw handlowych, prezes WSS „Społem" **Marian Słowik** i prezes WZSR **Wojciech Krukiewicz** dokonali oceny funkcjonowania handlu w województwie, wskazując na potrzebę doskonalenia zaopatrzenia sklepów, transportu dowożącego towary, ściślejszej więzi handlu z przemysłem i poprawy kultury obsługi klientów.

I sekretarz KW PZPR Stanisław Gębala mówiąc z uznaniem o tych przedsiębiorstwach i instytucjach, które mimo trudności potrafią uzyskać liczące się w kraju efekty, przedstawił najważniejsze kierunki jakie obowiązywać będą w tarnowskiej gospodarce w 1980 r. oraz przypomniał o potrzebie szczególnej mobilizacji załóg z końcem obecnego i w pierwszych miesiącach przyszłego roku. Najwięcej uwagi trzeba poświęcić produkcji rynkowej i eksportowej oraz zmniejszeniu kosztów wytwarzania.

W 2. punkcie obrad sekretarz KW **Stanisław Nowak** przedstawił główne założenia sprawozdania Komitetu Wojewódzkiego na Wojewódzką Konferencję Sprawozdawczo-Wyborczą. W ciągu kadencji tarnowska instancja powiększyła swe szeregi o 13 proc., przyjęła ponad 6 tys. kandydatów, i tym samym co 9. dorosły mieszkaniec województwa jest członkiem PZPR. Ludzie partii mieli w tym czasie decydujący udział w rozwoju społeczno-gospodarczym regionu.

Następnie zabrali głos przedstawiciele poszczególnych komisji problemowych KW wypowiadając się na temat sprawozdania oraz doskonalenia form

(DOKOŃCZENIE NA STR. 2)

Dary na Centrum Zdrowia Dziecka

WARSZAWA (PAP). Dyrektor znanej firmy Carl Heyer GMBH w Bad Ems **R. Loewenstein,** poinformował Społeczny Komitet Budowy Pomnika-Szpitala Centrum Zdrowia Dziecka o przekazaniu cennego daru w postaci dwóch aparatów inhalacyjnych typu „Piccolo", łącznie z niezbędnymi częściami zamiennymi. Wartość przekazanych darów na CZD wynosi 10 tysięcy marek zachodnich.

Dr. inż. **Erich Borchardt** przekazał w darze na CZD kompletne urządzenia przeciwpożarowe oraz do wyciągu dymu.

W 25-lecie „Montinu"

Otwarcie nowego zakładu dla potrzeb budownictwa

(Inf. wł.). Dzień wczorajszy był dniem szczególnym dla Nowohuckiego Przedsiębiorstwa Instalacji Przemysłowych „Montin". Załoga tej znanej w Polsce i świecie firmy budowlano-montażowej gościła zastępcę członka Biura Politycznego KC, I sekretarza KK PZPR **Kazimierza Barcikowskiego,** ministra budownictwa i przemysłu materiałów budowlanych **Adama Glazura** i prezydenta m. Krakowa **Edwarda Barszcza.** Dokonali oni uroczystego otwarcia nowego zakładu produkcyjnego, w którym produkować się będzie tak bardzo potrzebne dla budownictwa mieszkaniowego nowoczesne wymienniki ciepła. Już w okresie próbnego rozruchu zakładu wyprodukowano 125 sztuk tych wymienników, zaspokajając całkowicie potrzeby Krakowa. Plan na rok przyszły przewiduje produkcję 600 sztuk wymienników. „Montin" tym samym stał się jedynym w Polsce producentem tego typu urządzeń o tak korzystnych parametrach jakościowych. Ta właśnie inicjatywa produkcyjna została bardzo wysoko oceniona przez K. Barcikowskiego.

Warto w tym miejscu wspomnieć o realizatorach tej inwestycji, jednej z największych w województwie miejskim krakowskim. Inwestorem i wykonawcą robót montażowych był „Montin", a wykonawcą generalnym krakowska „Chemobudowa", która przy współudziale PZRI i „Elektromontażu-2" wzniosła ten nowocześnie zaprojektowany przez Krakowskie Biuro Projektów Przemysłowych i Budowlanych obiekt.

Oddanie tego obiektu zbiegło się obecnie z 25-leciem przedsiębiorstwa. Warto więc w kilku słowach wspomnieć o sukcesach firmy. „Montin" towarzyszył rozwojowi polskiego hutnictwa. Jego pracownicy budowali Nową Hutę, Hutę Katowice, Hutę w Ostrowcu. Obecnie modernizują Hutę im. Lenina, znani są też na budowach w Austrii, RFN, NRD, Czechosłowacji, Iraku, Libii, Kuwejcie. We współ-

(DOKOŃCZENIE NA STR. 2)

Posiedzenie Komitetu Rady Ministrów d/s Zagospodarowania Wisły

WARSZAWA (PAP). Jak informuje rzecznik prasowy rządu — 3 bm. odbyło się posiedzenie Komitetu Rady Ministrów d/s Zagospodarowania Wisły. W obradach, które prowadził przewodniczący komitetu, wicepremier prof. **Kazimierz Secomski,** wziął udział sekretarz KC PZPR **Józef Pińkowski.** Przedmiotem obrad był przygotowany przez pełnomocnika rządu projekt „kompleksowego programu zagospodarowania i wykorzystania Wisły oraz zasobów wodnych kraju". Należy podkreślić, że założenia tego programu były rozpatrzone w I kwartale 1979 r. przez Prezydium Rządu, a następnie przez Biuro Polityczne KC PZPR. Przeprowadzona wówczas dyskusja nad tymi założeniami oraz podjęte ustalenia były podstawą przygotowania obecnie projektu programu kompleksowego.

Kluczowym celem programu „Wisła" jest zapewnienie ludności i gospodarce odpowiednich zasobów czystej wody oraz intensyfikacja rolnictwa na terenach Wisły i w rejonie jej dorzecza, wielokrotny wzrost transportu wodnego oraz pomnożenie źródeł taniej energetyki wodnej.

Wskazano na konieczność zwiększenia wysiłków dla poprawy czystości wszystkich wód powierzchniowych, uznając to za podstawowy warunek realizacji przewidzianej w programie „Wisła" budowy 22 wielkich, wielozadaniowych zbiorników wodnych oraz kilkuset małych zbiorników.

Przed wojewódzką konferencją PZPR

Spotkanie konsultacyjne w krakowskim Śródmieściu

Na Krakowskiej Konferencji Sprawozdawczo-Wyborczej PZPR najliczniej reprezentowana będzie dzielnica Śródmieście. Wśród 396 delegatów uczestniczących w obradach, blisko 30 proc. (118 osób) — to przedstawiciele śródmiejskiej organizacji partyjnej.

Wczoraj z udziałem sekretarzy KK PZPR: **Jana Grzelaka** i **Stefana Markiewicza** oraz członka Sekretariatu Komitetu Krakowskiego Partii, kierownika Wydziału Organizacyjnego **Bolesława Grzesiaka** odbyło się spotkanie konsultacyjne delegatów Śródmieścia, które prowadził I sekretarz KD PZPR **Adam Kawalec.** Celem spotkania było omówienie spraw organizacyjnych związanych z przygotowaniami do konferencji i przedstawienie problemów z jakimi wystąpi największa dzielnicowa organizacja Krakowa na wojewódzkim forum partyjnym.

W dyskusji delegaci poruszyli kilka spraw zasługujących na szczególną uwagę m. in. dotyczących pracy ideowo-wychowawczej na wyższych uczelniach i w placówkach oświatowych

(DOKOŃCZENIE NA STR. 2)

mini TRYBUNA

Znak „na zapas"

Pisze się — i słusznie — że kierowcy nie respektują znaków drogowych. Ale nierzadko jest i druga strona medalu: znaki drogowe są źle ustawione, stawia się je „na zapas", albo usuwa zbyt późno.

Oto mam konkretny przykład z Krakowa, przed z górą trzema tygodniami na ul. Mazowieckiej (100 metrów od al. Słowackiego, jadąc w kierunku miasta) ustawiono znak zakazu wjazdu. Komunikat Wydziału Komunikacji w prasie informował, że ograniczenie w ruchu nastąpiło w związku z budową obiektu przy ul. Mazowieckiej. Tymczasem od trzech tygodni nie widać, aby prace budowlane miały się rozpocząć, zwieziono kilka płyt i to wszystko.

I oto mamy przykład „niedogrania" sprawy, znak został ustawiony zbyt wcześnie, większość kierowców go nie respektuje, a milicja zbiera mandaty. Nie chcę bronić kierowców, ale rodzi się pytanie czy takie postępowanie wzbudza u ludzi respekt dla znaków drogowych?

A. S.
(nazwisko znane redakcji)

Pełne sukcesów tournee krakowskiej Orkiestry PR i TV w RFN

(Dalekopisem z Bonn od Jerzego Tomaszewskiego)

Do późnych godzin wieczornych przeciągnął się w niedzielę 2 bm., pożegnalny koncert Orkiestry Polskiego Radia i TV w Krakowie, która w Moguncji zakończyła 3-tygodniowe tournee artystyczne po Republice Federalnej Niemiec. Była to pierwsza na taką skalę prezentacja naszego zespołu w tym państwie i to niezwykle udana. Orkiestra pod dyrekcją **Antoniego Wita** wystąpiła w 12 zachodnioniemieckich miastach m. in. Erlangen, Bielefeld, Aachen, Wiesbaden, Rosenheim, Mainzu Neustadt, Beblingen i in. prezentując utwory Chopina, Moniuszki, Kilara, Prokofiewa, Dworzaka, Czajkowskiego i Schumanna. Solistami byli: wiolonczelista **Roman Jabłoński** i pianista **Andrzej Ratusiński,** wzbudzając podobnie jak orkiestra oraz jej dyrygent aplauz publiczności, która po brzegi wypełniała sale koncertowe. Liczba melomanów, którzy oklaskiwali krakowską orkiestrę wyniosła 50 tys. W każdym wieczorze zmuszali oni wykonawców do wielokrotnych bisów.

Na udane tournee złożyły się również nagranie jednego z koncertów, skierowanie pod adresem zespołu zaproszeń na dalsze występy w tym m. in. do udziału w letnim kursie „nowej muzyki", który po raz trzydziesty w przyszłym roku odbędzie się w Darmstadt. Entuzjastyczne były recenzje krytyki muzycznej, które ukazały się w wielu zachodnioniemieckich dziennikach, tygodnikach oraz fachowych pismach muzycznych. Określenia A. Ratusińskiego jako „lwa fortepianu", zachwyty dla mistrzowskiego kunsztu A. Wita, prowadzonej przez niego orkiestry, a także drugiego solisty nie miały końca. Szczególnie uroczysty charakter miał koncert w Aachen gdzie wśród widowni znaleźli się przedstawiciele kierownictwa naszej ambasady z Kolonii. W Erlangen z władzami tego miasta oraz Norymbergi, która podjęła ostatnio współpracę z Krakowem kierownictwo krakowskiej orkiestry omówiło niektóre aspekty dalszego współdziałania jako wkładu w zbliżenie pomiędzy narodami obydwu krajów. 3 bm. zespół udał się w drogę powrotną do kraju.

Nasza akcja

„Mikołaj w Domach Dziecka"

(Inf. wł.) Do naszej akcji włączyło się Koło ZSMP przy Dyrekcji Okręgu Poczty i Telekomunikacji w Krakowie. Za zebrane wśród pracowników pieniądze zakupi ono zabawki dla Domu Dziecka przy ul. Piekarskiej. Dziękujemy. A oto pierwsze wyniki zbiórki podarków dla Domów Dziecka, prowadzonej przez współorganizatora akcji mikołajowej — Radę Uczelnianą SZSP Akademii Ekonomicznej: Szkoła Podstawowa nr 91 z osiedla Handlowego ofiarowała zabawki, gry i książki, Koło PCK Szkoły Podstawowej nr 36 z ul. Fr. Nullo 23 również zabawki i książki. Indywidualni uczestnicy: p. Ryszard Marciniak z Dobczyc — 1 tys. zł, p.

(DOKOŃCZENIE NA STR. 2)

Pożegnaliśmy Z. Kwiatkowskiego

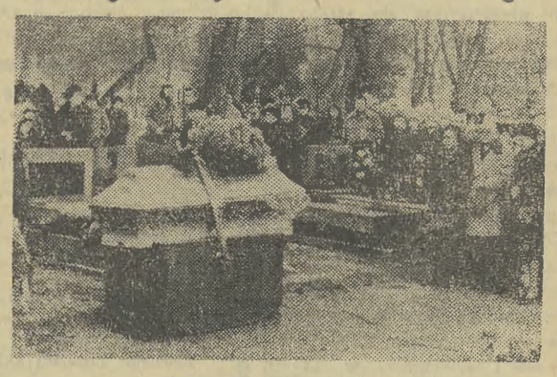

Fot. W. Klag

Wczoraj na cmentarzu Rakowickim w Krakowie odbył się pogrzeb zmarłego dnia 26 listopada br. znakomitego polskiego reportera, dziennikarza i pisarza, publicysty „Życia Literackiego" ZBIGNIEWA KWIATKOWSKIEGO. Ostatnie warty honorowe u trumny Zmarłego zaciągnęli

(DOKOŃCZENIE NA STR. 2)

Kronika dnia

Spotkanie weteranów ruchu ludowego

27—29 listopada 1949 r. odbył się w Warszawie Kongres Jedności Ruchu Ludowego, na którym zapadła decyzja o powołaniu Zjednoczonego Stronnictwa Ludowego. Z byłego województwa krakowskiego uczestniczyło w nim 102 delegatów. Wczoraj na spotkaniu długoletnich działaczy ZSL, których wielu było członkami „Wici", a także brało czynny udział w walce z okupantem hitlerowskim — podzieliło się swoimi przeżyciami. Byli wśród nich także uczestnicy Kongresu z owych lat, m. in. **Maria Burgielowa, Franciszek Garlicki, Władysław Kędryna, Stanisław Kozioł, Józef Luty, Franciszek Święchowicz.** O rozwoju ruchu ludowego w Polsce mówił prof. **Antoni Podraza.**

Spotkanie prowadził prezes KK ZSL **Władysław Cabaj.** (em)

Gość z Grecji w Tarnowie

W ramach umowy o wymianie lektorów między KC PZPR, a KC KP Grecji od 2 do 6 grudnia przebywa w Tarnowie lektor Komunistycznej Partii Grecji **Thenasis Karteros.** Gość z Pireusu został przyjęty przez sekretarza KW PZPR w Tarnowie **Eleonorę Szymkowiak.** Spotkał się także z aktywem Wydziału Rolnego i Gospodarki Żywnościowej KW PZPR.

W towarzystwie kierownika WOKI — **Antoniego Doparta** zwiedził Okocimskie Zakłady Piwowarskie w Brzesku. (en)

Panorama prasy francuskiej

Zainteresowani Francją, jej kulturą, prasą, mieli wczoraj nie lada okazję wysłuchania w salach Instytutu Francuskiego, znakomitego odczytu dziennikarza „Le Monde", dyrektora administracyjnego pisma, prezydenta Zrzeszenia Dzienników Paryskich **Jacquesa Sauvageot** na temat prasy i czytelnictwa we Francji. Oczywiście najwięcej miejsca J. Sauvageot poświęcił paryskiej prasie codziennej. Obecny był konsul generalny Republiki Francji **Marcel Roux.**

„OPERA 79"

Od 30. XI do 2. XII odbywał się w teatrze „Groteska" 2 Ogólnopolski Przegląd Esperanckiego Ruchu Artystycznego „Opera 79". W przeglądzie wzięło udział 141 artystów zawodowych i amatorów. Do ważniejszych wydarzeń artystycznych zaliczyć można występy Polskiego Teatru Esperanckiego, teatrów „Rabcio" oraz „Groteska". Ruch amatorski godnie reprezentował folklorystyczny zespół Zuzanny Kawulok z Koniakowej i Toruńskie Studium Poetyckie. Występy te obok prezentacji dorobku esperantystów stanowiły polską ofertę artystyczną na zbliżający się Światowy Kongres Esperantystów w Sztokholmie. W ramach imprez towarzyszących odbyła się wystawa replik i kopii dzieł sztuki wykonywanych przez artystów rzemieślników (esperantystów) **Juliana Pindelskiego i Tadeusza Plutę.** Rozstrzygnięto także konkurs fotograficzny. Dużym zainteresowaniem cieszyła się wystawa książki i prasy esperanckiej w księgarni przy placu Mariackim. (żur)

POGODA

BIOMET INFORMUJE: Warunki biometeorologiczne korzystne. Widzialność rano miejscami ograniczona, warunki drogowe dobre.

PROGNOZA DLA POLSKI POŁUDNIOWEJ: Od zachodu przemieszcza się zatoka niżowa z frontem chłodnym. Zachmurzenie duże z rozpogodzeniami. Okresami przelotne opady deszczu, w Tatrach śniegu. Rano lokalnie mgła. Temperatura maksymalna w dzień od 7 do 10 st., minimalna w nocy od —2 do +2 st. Wysoko w Tatrach temperatura od —2 do —6 w nocy. Wiatr umiarkowany, miejscami dość silny i porywisty z kierunków południowych i zachodnich, w Tatrach dość silny i silny z kierunków zachodnich.

PROGNOZA ORIENTACYJNA NA NASTĘPNĄ DOBĘ: Pogoda bez większych zmian.

2, 3, 4, 5, 6

TASS o oświadczeniu H. D. Genschera

BONN (PAP). Agencja TASS nadała w serwisie z 3 bm. następującą korespondencję z Bonn:

Bońskie ministerstwo spraw zagranicznych rozpowszechniło tekst wywiadu federalnego ministra spraw zagranicznych, **Hansa-Dietricha Genschera,** udzielonego telewizji zachodnioniemieckiej. Wywiad poświęcony był nadchodzącej sesji Rady NATO, na której w wyniku nalegań USA, ma być rozpatrzony problem rozmieszczenia w Europie Zachodniej nowych rodzajów amerykańskiej broni rakietowo-nuklearnej średnio — dalekiego zasięgu.

Odpowiadając na pytanie „czy należy oczekiwać negatywnej reakcji Moskwy", jeśli RFN głosować będzie w Brukseli za rozmieszczeniem amerykańskiej broni rakietowo-nuklearnej Genscher oświadczył: „Związek Radziecki podjął w ostatnich latach znaczne wysiłki dla rozbudowy swych zbrojeń średnio-dalekiego zasięgu. Stoimy obecnie wobec konieczności przeciwdziałania naruszenia równowagi. Chcemy podjąć w grudniu decyzję o dozbrojeniu Zachodu w dziedzinie broni średnio — dalekiego zasięgu".

Złożywszy takie oświadczenie, federalny minister spraw zagranicznych RFN faktycznie wprowadza w błąd opinię publiczną swego kraju i innych państw, zniekształcając oficjalne oświadczenia Związku Radzieckiego, stwierdzające, że w ostatnim dziesięcioleciu na terytorium europejskiej części Związku Radzieckiego nie zwiększono ani o jedną rakietę i ani o jeden samolot liczby nosicieli broni jądrowej średnio-dalekiego zasięgu.

Jak się mieszka w Zakopanem?

W ubiegłym tygodniu ekipa dziennikarzy „Gazety Południowej" dyżurowała w Zakopanem wysłuchując uwag jego mieszkańców. Odebraliśmy 150 telefonów, kilkudziesięciu czytelników przyszło osobiście. Wczoraj przekazaliśmy wszystkie postulaty władzom miasta na spotkaniu, na które przybyli m. in. I sekretarz KM PZPR **Stefan Gustek** oraz naczelnik miasta Zakopanego i Gminy Tatrzańskiej **Henryk Trunów.**

Najbardziej doskwierającym problemem jest głód mieszkaniowy. Na własny kąt oczekuje ponad 3 tys. osób; są członkowie spółdzielni, którzy oczekują na mieszkanie od 1968 r. Tempo budownictwa jest niestety zbyt małe i nie ma wiele szans, aby ten trudny problem opanować w ciągu najbliższych 5 lat. Bardzo krytycznie ocenia się działalność na tym terenie Rzeszowskiego Zjednoczenia Budownictwa i podległego mu zakładu ZBM „Podhale". Przedsiębiorstwo jest wyjątkowo niesolidne, opóźnia roboty, a do tego z roku na rok obniża się jego przerób. Podczas konferencji wysłuchaliśmy optymistycznych relacji przedstawiciela RPGK z Nowego Targu o przygotowaniu do zimy. Według słów dyrektora, przedsiębiorstwo dysponuje wystarczającą ilością sprzętu do odśnieżania ulic i posypywania jezdni. Do spraw poruszanych w telefonach i na wczorajszym spotkaniu powrócimy w obszernej publikacji. (zs)

Pożegnaliśmy Z. Kwiatkowskiego

(DOKOŃCZENIE ZE STR. 1)

przedstawiciele jego rodzimej redakcji, redakcji „Dziennika Polskiego", gdzie Zbigniew Kwiatkowski był naczelnym redaktorem, redakcji „Gazety Południowej", gdzie pełnił on funkcję zastępcy redaktora naczelnego, redakcji „Echa Krakowa". Kondukt pogrzebowy otwierał poczet sztandarowy, niesiono wieńce i kwiaty od Zarządu Głównego Stowarzyszenia Dziennikarzy Polskich, Związku Literatów Polskich, Wydziału Kultury Urzędu Miasta Krakowa. W pogrzebie obok najbliższej rodziny z żoną Zbigniewa Kwiatkowskiego — Marią wzięli udział licznie mieszkańcy Krakowa — czytelnicy wnikliwych tekstów reporterskich autora „Z zaułków i gościńców", „Wczoraj, dziś i...", „Byłem niemilczącym świadkiem", „Streapteasu dnia powszedniego", Przybyli sekretarz KK PZPR JAN GRZELAK, przedstawiciel Wydziału Kultury KC PZPR WŁODZIMIERZ ŁOWICKI, przedstawicielka Ministerstwa Kultury i Sztuki HENRYKA KITLIŃSKA, sekretarz ZG SDP ZDZISŁAW KAZIMIERCZUK, delegacja „Słowa Ludu" z Kielc, w którym to mieście Zbigniew Kwiatkowski organizował i przez pewien czas kierował redakcją dziennika partyjnego.

Nad otwartą mogiłą przemówił WŁODZIMIERZ MACIĄG, żegnający kolegę i przyjaciela w imieniu redakcji „Życia Literackiego". Podkreślił dwa wątki tak istotne w życiu i twórczości Niemilczącego Reportera: Jego głęboką odpowiedzialność za słowo, które uznawał za czyn i Jego nie manifestowaną w słowach lecz w czynach solidarność zawodową i serdeczną przyjaźń.

W imieniu Zarządu Głównego Związku Literatów Polskich, w imieniu Stowarzyszenia Dziennikarzy Polskich, żegnał Zbigniewa Kwiatkowskiego I sekretarz organizacji partyjnej krakowskich literatów JANUSZ ROSZKO. Określił on mianem niekłamanej wielkości to, co stało się udziałem twórczych dokonań Zbigniewa Kwiatkowskiego, penetrującego polską współczesność. Zmarły miał w sobie głębokie poczucie prawdy. W konfrontacji z rzeczywistością Jego teksty wygrywały sprawy trudne, ciężkie, bo były owocem głębokich przemyśleń. Partyjny dziennikarz i pisarz nie myślał o zaszczytach i wygodach, miał ich w swoim życiu niewiele. Był reporterem, który wnikliwość swych tekstów czerpał z głębokich przemyśleń i doświadczeń życia. Tkwił w nim głęboko i umiał rozmawiać z ludźmi, dla nich zawsze znajdował czas. Odszedł przedwcześnie i strata, jaką poniosło polskie dziennikarstwo, polska literatura, jest prawdziwie bolesna i głęboka.

Przy dźwiękach marsza żałobnego Chopina trumna ze zwłokami Zbigniewa Kwiatkowskiego została spuszczona do grobowca, zaś jego płytę pokryły wieńce i wiązanki kwiatów.

„Mikołaj w Domach Dziecka"

(DOKOŃCZENIE ZE STR. 1)

Anna Korba z Krakowa — 300 zł (zabawka) i p. Barbara Matanyj — 100 zł.

Wszystkim uczestnikom akcji „Mikołaj w Domach Dziecka" bardzo dziękujemy i oczekujemy dalszych zgłoszeń pod adresem Działu Łączności z Czytelnikami GP, Kraków, ul. Bohaterów Stalingradu 21. (IK)

Nagroda dla krakowskiego aktora

Jury XIV Ogólnopolskiego Festiwalu Teatrów Jednego Aktora, który zakończył się w Toruniu ogłosiło werdykt konkursowy. Główną nagrodę a także wyróżnienie publiczności i dziennikarzy otrzymał aktor Teatru Polskiego w Warszawie — **Zygmunt Sierakowski** za spektakl „Piersza miłość" według Samuela Becketta; drugą — **Kazimierz Borowiec** (Teatr Stary w Krakowie) za monodram „Lichwiarz i łagodna, czyli dwa portrety z kasą w tle" według Fiodora Dostojewskiego.

W dniu 1 grudnia 1979 r. zmarła w wieku 78 lat, wdowa po byłym działaczu KPP

tow. Weronika SKUCHA

działaczka ruchu robotniczego, członek PPR, GL, AL i PZPR. Za działalność w ruchu oporu odznaczona została Krzyżem Kawalerskim Orderu Odrodzenia Polski i Medalami: Zwycięstwa i Wolności i XXX-lecia Polski Ludowej.

Odeszła od nas działaczka partyjna o szlachetnym sercu, oddana bez reszty walce o Polskę Ludową.

Cześć Jej pamięci.

Rodzinie Zmarłej składamy wyrazy głębokiego współczucia.

KOMITET KRAKOWSKI
POLSKIEJ ZJEDNOCZONEJ PARTII ROBOTNICZEJ
KOMITET DZIELNICOWY
POLSKIEJ ZJEDNOCZONEJ PARTII ROBOTNICZEJ
KRAKÓW—KROWODRZA

Pogrzeb odbędzie się w dniu 5 grudnia 1979 r. o godz. 14 na cmentarzu Rakowickim.

Plenum KW PZPR w Tarnowie

(DOKOŃCZENIE ZE STR. 1)

pracy komisji. **Stanisław Jawosiński** mówił o problematyce pracy wewnątrzpartyjnej, **Zofia Bartkiewicz** o pracy ideowo-wychowawczej, **Jerzy Pyzikowski** o społeczno-gospodarczym rozwoju regionu, **Stanisław Ciochoń** zajął się sprawami gospodarki rolnej i żywnościowej, zaś **Jan Blat** poruszył szeroką sferę ochrony zdrowia i opieki społecznej oraz porządku i bezpieczeństwa publicznego.

Członkowie Komitetu Wojewódzkiego podjęli uchwałę zatwierdzającą sprawozdanie jakie przedstawione będzie delegatom na Wojewódzką Konferencję Sprawozdawczo-Wyborczą PZPR, która odbędzie się 11 stycznia przyszłego roku.

JERZY SADECKI

Ostatnie tygodnie bieżącego roku przebiegają jakby szybciej. Wydają się być, wbrew porządkowi rzeczy, krótsze. W gospodarce tarnowskiej — w zakładach pracy, na placach budów, w magazynach, w rolniczych obejściach i na punktach skupu trwają gorączkowe remanenty, nadrabianie produkcyjnych zaległości. Krótka kołdra surowcowo-energetyczna dotknęła w tym roku także tarnowskich potentatów przemysłowych. Na wysokie, 20. miejsce województwa na mapie przemysłowej kraju, nie wszyscy w jednakowy sposób zapracowali.

„Jak to się dzieje — pytał na wczorajszym Plenum I sekretarz KW Stanisław Gębala — że sytuację mają wszyscy podobną, a nawet jednakową, a rozpiętość wykonania zadań jest tak różna? I zaraz dodał: Widać jedni robią wszystko aby zrealizować niełatwe tegoroczne zadania, drudzy zaś równie intensywnie szukają usprawiedliwień za ich niewykonanie". Tak też chyba jest. Jedni kłopotom przeciwstawiają zapał, upór, ofiarność i mądre, alternatywne rozwiązania, inni skrupulatnie zapisują w zakładowych księgach na stronie „trudności obiektywne" ostrą zimę, wyłączenia energetyczne, każdy niepodstawiony wagon czy niedostarczoną tonę surowca i zabiegają... o korektę planu.

Na szczęście tych pierwszych, myślących po gospodarsku jest wśród szefów załóg tarnowskich jednostek gospodarczych i zakładów pracy — więcej.

Ukazało to wczorajsze plenarne posiedzenie wojewódzkiej instancji partyjnej. Wszystko wskazuje na to, że tarnowski przemysł, mimo ogromnych kłopotów, zrealizuje tegoroczne zadania — przynajmniej w tych wskaźnikach, które decydują o tym, co znajdzie się w naszych domach, a więc produkcji „na rynek" i w eksporcie. Gorzej niestety z budownictwem. Mieszkaniowym i przemysłowym. Tutaj zaległości są praktycznie nie do odrobienia. Do listopada — wykonano w „mieszkaniówce" zaledwie 43,2 proc. a w budownictwie przemysłowym nieco więcej, bo ponad 50 proc. zadań rocznych. Nie osiągnięto zakładanego postępu w produkcji rolnej — roślinnej i hodowli.

Sytuacja jak widać jest niepokojąca, także z tego względu, że przecież jest to przedostatni rok planu 5-letniego. Wszelkie poślizgi w realizacji zadań, dziś powstałe braki i zaległości będą miały swój negatywny skutek w gospodarce w roku przyszłym.

Nie było to gładkie, wygodne plenum. Wielu z zaproszonych nań dyrektorów, kierowników i prezesów jednostek gospodarczych i zakładów pracy województwa słuchało wystąpień I sekretarza KW Stanisława Gębali i sekretarza KW J. Siudaka z nisko opuszczoną głową. Z tym, że czas apelu do sumień już minął. Tylko ten witał będzie koniec roku ze świadomością spełnionego obowiązku, kto ten obowiązek umiał i chciał realizować we wszystkich dniach mijającego roku.

EUGENIUSZ GŁOMB

Dla starego Krakowa

(DOKOŃCZENIE ZE STR. 1)

PZPR **Stefan Markiewicz,** prezydent Krakowa **Edward Barszcz,** a ze strony władz nowosądeckich: I sekretarz KW PZPR w Nowym Sączu, przewodniczący WRN, **Henryk Kostecki** oraz wojewoda nowosądecki **Lech Bafia.**

Zgodnie z porozumieniem społeczeństwo woj. nowosądeckiego wykona remont i adaptację budynku przy ul. Jagiellońskiej nr 2 z własnych środków i własną mocą przerobową. W budynku tym po remoncie zlokalizowany zostanie zakład gastronomiczny z wystrojem i kuchnią sądecką. Umowa przewiduje także remont kompleksowy jednego budynku wskazanego przez prezydenta Krakowa, który w przyszłości przeznaczony zostanie na internat dla młodzieży z woj. nowosądeckiego, uczącej się w Krakowie. Dalej, wykonanie w zakładach nowosądeckich zleconej, nietypowej stolarki o wartości 3—5 mln zł rocznie oraz elementów z metaloplastyki dla wystroju budynków, udzielenie pomocy w uzyskaniu materiałów budowlanych np. kruszywa, drewna, a także zapewnienie miejsc w ośrodkach wczasowych na terenie woj. nowosądeckiego dla pracowników zatrudnionych przy odnowie zabytków Krakowa. (lw)

Spotkanie konsultacyjne w Śródmieściu

(DOKOŃCZENIE ZE STR. 1)

oraz zagadnień służby zdrowia i kłopotów z jakimi boryka się lecznictwo zamknięte. Skromna liczba łóżek szpitalnych i miejsc w żłobkach w przeliczeniu na liczbę mieszkańców stawia Kraków na jednym z ostatnich miejsc w kraju. Mówiono także o znaczeniu turystyki w życiu miasta i o potrzebie powiązania jej z prowadzoną na szeroką skalę odnową zabytków (więcej rewaloryzowanych obiektów na hotele). Choć w centrum miasta nie ma terenów rolniczych, ta tematyka również dominowała w dyskusji gdyż w tym rejonie koncentrują się instytucje zarządzające spółdzielczością rolniczą, gospodarką leśną i kółkami rolniczymi.

Na wojewódzkiej konferencji PZPR delegacja Śródmieścia zaprezentują obok osiągnięć minionej kadencji wiele konstruktywnych wniosków zmierzających do postępu i poprawy tych dziedzin życia społeczno-gospodarczego, które decydują o prawidłowym rozwoju miasta i zapewniają lepsze warunki pracy i wypoczynku mieszkańcom regionu krakowskiego.

W 25-lecie „Montinu"

(DOKOŃCZENIE ZE STR. 1)

pracy z najbardziej renomowanymi firmami światowymi „montinowcy" zrealizowali, bądź realizują m. in. takie obiekty jak cukrownia „Kaba", elektrownia atomowa i centrum obliczeniowe Ministerstwa Finansów w Wiedniu, elektrownia „Jänschwalde" itp. W Krakowie zaś „Montin" bardzo skutecznie zaangażował się w budownictwo mieszkaniowe i odnowę zabytków Krakowa. W ocenie „Montinu" bardzo stosowne będzie przytoczenie słów ministra Glazura: *„Wszędzie w Polsce, gdzie na budowach było ciężko i trudno kierowaliśmy „Montin"..."*

Z okazji jubileuszu najbardziej zasłużonym pracownikom „Montinu" wręczono odznaczenia państwowe, resortowe i regionalne. Krzyż Kawalerski Orderu Odrodzenia Polski otrzymali: **Józef Janczarski, Jakub Karnaś, Wiesław Kwaśny, Bolesław Pytel, Jan Wojtaszek, Franciszek Tracz.** Złote Krzyże Zasługi wręczono: **Władysławowi Kawuli, Stanisławowi Klimczakowi, Eugeniuszowi Majchrzakowi, Janowi Majdzie i Henrykowi Primke.**

MIECZYSŁAW GIL

Notowania giełdy samochodowej

(INF. WŁ.) W minioną niedzielę nie dostrzegliśmy na giełdzie fabrycznie nowych samochodów, choć sporo było używanych. Za ubiegłorocznego „poloneza 1500" po przebiegu ok. 30 tys. km żądano dokładnie 400 tys. zł, nieco tańszy — 375 tys. zł — był „fiat 131 mirafiori" sprzed 3 lat, ale wóz ten właściciel usiłuje sprzedać od trzech tygodni bez efektów. Za „fiaty 132p" z 1974 r. żądano 260 i 219 tys. zł, widocznie remont płatny w dewizach nikogo nie interesował, skoro ich nie sprzedano. Były też na giełdzie „wołgi gaz 24" — wóz z roku 1978 miał cenę 385 tys. zł, z roku 1976 — 285 tys. zł, z roku 1973 — 245 tys. zł. Prawdziwym jednak „okazem" giełdy była „skoda S-100" z nowym nadwoziem oferowana za... 300 tys. zł! Chętnych, oczywiście, nie było. Nie interesowano się również „skodą S-100" z 1976 r. za 160 tys. zł.

Nie brakowało „maluchów". Za wóz z 1979 r. na kołach ze wzmocnionymi bębnami hamulcowymi żądano 152 tys. zł + podatek płatny przez kupującego. Warto jednak wiedzieć, że dopłata za wzmocnione bębny hamulcowe wynosi 3 tys. zł i czasami takie samochody bywają w sprzedaży ekspresowej w FSM w Tychach. Nie wszyscy też orientują się, że choć „Polmozbyt" Kraków zaprzestał sprzedaży ekspresowej, nadal prowadzi ją fabryka w Tychach i to po niezmienionej — na razie — cenie 150 tys. zł. Na nieświadomości żerują tylko giełdowi kombinatorzy. (wam)

SPORT • SPORT • SPORT • SPORT • SPORT • SPORT

15 międzynarodowych sprawdzianów w planach Józefa Łuszczka

Wczoraj w Zakładzie Fizjologii AWF spotkałem trenera **EDWARDA BUDNEGO** oraz złotego medalistę z Lahtii — **JÓZEFA ŁUSZCZKA,** który przyjechał do Krakowa, aby poddać się badaniom wydolnościowym. Była więc okazja by porozmawiać o przygotowaniach do sezonu olimpijskiego.

— Wróciliśmy właśnie z 6-tygodniowego pobytu w szwedzkiej miejscowości Kiruna — mówi E. Budny. Mieliśmy tam znakomite warunki treningowe, mnóstwo śniegu, bardzo różnorodne trasy (oświetlone). **Dzięki temu nasze plany treningowe mogliśmy zrealizować niemal w stu procentach.** Oczywiście najostrzej ćwiczył Józef Łuszczek, którego dzienna porcja treningowa wynosiła często 60—70 km, **w okresie przygotowawczym do sezonu przebiegł on na nartach już 4 tysiące km.** W Szwecji ćwiczyli też trzej nasi juniorzy: **Ryszard Budz, Władysław Maciata i Piotr Bielesz,** ich obciążenia były o 30 proc. mniejsze.

— *A najbliższe plany?*

— Przez najbliższe dni zostajemy w Zakopanem. Udało nam się przygotować do treningu 2-kilometrową pętlę w Bukowinie. **Wkraczamy potem w okres startów, które trwać będą aż do olimpiady.** 6 bm. wyjeżdżamy do RFN, gdzie Łuszczek i Budz startować będą w biegu na 10 km w **Neselwang.** Potem w połowie grudnia czeka nas start w **Davos** (do wyżej wymienionej dwójki dołączą jeszcze Maciata i Bielesz), a następnie zostaniemy prawdopodobnie na kilkudniowy trening we Włoszech. Pod koniec grudnia wracamy do kraju. **28 bm.** będziemy mieli sprawdzian na **30 km,** a **31 bm.** — tradycyjny **Bieg Sylwestrowy.** W styczniu mamy zaplanowane kolejne starty w silnie obsadzonych zawodach. **W sumie Łuszczek będzie miał przed olimpiadą ok. 15 międzynarodowych sprawdzianów.**

Józef Łuszczek na moje pytanie — *„czy zadowolony jest z przygotowań do sezonu",* odpowiedział: *„na razie wszystko jest w porządku, najważniejsze, że zdrowie dopisuje. Trening w Kirunie był bardzo intensywny, powinien jednak procentować w przyszłości".* **(ANS)**

Samochodowi mistrzowie Polski 1979

Podliczone zostały już wyniki tegorocznych rajdowych samochodowych mistrzostw Polski. Znane są zatem nazwiska tegorocznych mistrzów kraju w tej dyscyplinie sportów motorowych.

W grupie IV mistrzem został **Maciej Stawowiak** (AP Warszawa) — „polonez 2000 GT". W grupie II kl. 8 tytuł mistrzowski uzyskała załoga **Błażej Krupa — Piotr Mystkowski** (OKS Stomil Olsztyn) — „renault 5 alpini". W grupie II kl. 4—7 tytuł mistrzowski przypadł w udziale załodze **Wacław Janowski — Henryk Krakowczyk** (AP Dolnośląski) — „zastava 1100p". W grupie II kl. 1—3 tytuł mistrzowski zdobyli bracia **Tomasz i Paweł Barańscy** (AP Łódź) — „fiat 126p". W grupie I w klasie markowej „fiat 126p — 650" mistrzami Polski zostali — o czym informowaliśmy — krakowianie **JANUSZ SZERLA — JERZY STOPA** jeżdżący w barwach AP Beskidzkiego, natomiast tytuł wicemistrzowski wywalczył **JERZY TYRKIEL** (AP Kraków). W grupie I w klasie markowej „fiat 126p — 600" mistrzostwo zdobyła załoga **Henryk Pinis — Barbara Szymańska** (AP Beskidzki). W grupie I kl. 8 mistrzem został **Jerzy Kobyliński** (AP Warszawa) — „fiat 125p". Warto dodać, iż w nadchodzącym sezonie sportowym zawodnik ten reprezentować będzie barwy AP Stomil Dębica. I wreszcie w grupie I kl. 3—7 tytuł mistrzowski zdobyła załoga **ANDRZEJ WITKOWICZ — MAREK ROMPEL** (AP Kraków) — „fiat 128 3P". Klasyfikację klubową wygrał Automobilklub Warszawski. (wam)

Narciarstwo alpejskie

W miejscowości Les Diablerets rozegrano pierwszy w tym sezonie slalom specjalny kobiet zaliczany do punktacji FIS. Na starcie stanęła między innymi **Marie Liese Morerod** (Szwajcaria), która przed 15 miesiącami miała bardzo poważny wypadek samochodowy. Pierwszy start w slalomie FIS nie był udany, Morerod ominęła bramkę w pierwszym przejeździe i nie zdobyła punktów. Zwyciężyła dość niespodziewanie młoda, 17-letnia zawodniczka USA **Tamara McKinney** 79,69 sek. przed **Ann Melander** (Szwajcaria) 80,33 sek. i **Urszulą Konzett** (Liechtenstein) 80,53 sek;

*

W miejscowości Saalbach rozegrano bieg zjazdowy mężczyzn zaliczany do punktacji FIS. Zwyciężył Włoch **Mauro Cornaz,** a dziewięć kolejnych miejsc zajęli zjazdowcy austriaccy.

W kilku wierszach

● W finale turnieju we Frankfurcie nad Menem Borg pokonał Connorsa 6:3, 4:6, 6:3, 6:4.

● Klub Lubańskiego — Lokeren pokonał w lidze Lierse 3:1 i prowadzi nadal w tabeli o 2 pkt przed FC Brugges (pokonał Waregem 1:0) i o 4 pkt przed RWDM (pokonał Anderlecht 2:1).

● W norweskiej miejscowości Hamar rozegrano pierwszy w olimpijskim sezonie międzynarodowy bieg narciarski na dystansie 15 km. Zwyciężył czołowy biegacz norweski **Oddvar Braa** uzyskując czas 42.13 i wyprzedzając swego rodaka **Pera Knuta Aalanda** — 42.21 i Szweda **Thomasa Wassberga** — 42.30. Czwarte miejsce zajął zawodnik norweski **Ove Aunli** — 42.34.

● Czołówka austriackich skoczków narciarskich rozegrała zawody w Fieberbrunn. Zwyciężył **Alois Lippburger,** uzyskując za skoki 56 i 55,5 m notę 258,6 pkt., drugie miejsce zajął **Toni Innauer** — 257 pkt., a trzeci był **Willi Puerstl** — 254,9 pkt.

● Zwycięzca rozegranych po raz pierwszy halowych mistrzostw Wielkiej Brytanii w jeździe na żużlu został 40-letni aktualny mistrz świata, Nowozelandczyk **Ivan Mauger.**

● W Baltimore rozegrano bieg maratoński będący jedną z eliminacji biegaczy USA przed Igrzyskami Olimpijskimi w Moskwie. Zwyciężył **Jeff Foster** — 2:19.26 przed **Guyem Crane** — 2:21.46.

● Przebywająca na tournee po Stanach Zjednoczonych reprezentacja ZSRR w koszykówce kobiet spotkała się w Los Angeles z zespołem Uniwersytetu Kalifornia, gromiąc go 113:57 (62:28).

● W Litvinovie rozegrano międzynarodowy turniej tenisowy, w którym wystartował także Polak **Tadeusz Nowicki.** Nowicki dotarł do półfinału, w którym przegrał z **Cechem** (CSRS) 4:6, 0:6. W drugim półfinale **Segarceanu** (Rumunia) pokonał **Cestra** (CSRS) 7:5, 6:3. W meczu finałowym Segarceanu po dwugodzinnym pojedynku pokonał Cecha 5:7, 7:5, 6:4.

● W Poznaniu odbył się turniej kręglarski o Puchar Polski. Wywalczył go okręg poznański — 6800 pkt. przed obrońcą trofeum, okręgiem leszczyńskim — 6511 pkt. oraz okręgami śląsko-opolskim — 4941, krakowskim — 3568 i olsztyńskim — 3085 pkt.

● W dniach 14—16 bm. w San Francisco odbędzie się finałowy mecz o Puchar Davisa 1979. Zmierzą się drużyny Stanów Zjednoczonych i Włoch. Zespół włoski, prowadzony przez nowego kapitana związkowego — **Victorio Crottę,** wystąpi w tradycyjnym składzie: **Adriano Panatta, Corrado Barazzutti, Paolo Bertolucci, Antonio Zugarelli.**

Dwa zwycięstwa Wandy

W meczach pierwszej ligi tenisa stołowego kobiet Wanda dwukrotnie pokonała w Łodzi zespół Elta — w sobotę 6:4, przy czym najwięcej punktów dla Wandy uzyskała **Jolanta Szatko** — 3 i w deblu czwarty, zaś w niedzielę 7:3, a 3 punkty zdobyła Szatko.

Startuje XIV narciarski „Puchar Świata"

We francuskiej miejscowości Val d'Isere przebywa światowa elita narciarek i narciarzy, którzy 5 bm. rozpoczną nową, już XIV edycję Pucharu Świata w konkurencjach zjazdowych. W poniedziałek odbył się kolejny oficjalny trening biegu zjazdowego kobiet na trasie długości 2.276 m. W niedzielę, w obu przejazdach najlepsze rezultaty osiągnęła Szwajcarka **Marie-Therese Nadig** (1.21,97 min), natomiast w poniedziałek w obu przejazdach dominowała reprezentantka Liechtensteinu **Hanni Wenzel.** W pierwszym przejeździe uzyskała rezultat 1.22,12 wyprzedzając o jedną setną sek. Amerykankę **Cindy Neison** oraz o 0,13 sek. **Marie-Therese Nadig.** W drugim przejeździe Wenzel osiągnęła 1.22,46 min., a dwa następne najlepsze czasy uzyskały Austriaczka **Annemarie Moser** i Szwajcarka **Doris de Agostini** — po 1.23.16 min.

Wicemistrzyni świata w zjeździe **Irene Epple** (RFN) miała podczas treningu upadek i kontuzja nie pozwoli jej wystąpić w pierwszych konkurencjach „Pucharu Świata".

Ingemar Stenmark już zwycięża

Szwedzki „król nart", 23-letni **Ingemar Stenmark** rozpoczął tegoroczne starty od zwycięstwa. We włoskiej miejscowości Val Senales wygrał on 3 bm. slalom specjalny, zaliczany do punktacji FIS. Stenmark uzyskał najlepszy czas I przejazdu, w drugim natomiast lepszy od niego był jedynie Jugosłowianin **Bojan Križaj.** W łącznej punktacji Stenmark wyprzedził Križaja oraz Włocha **Gustavo Thoeni.** Dużą niespodzianką było czwarte miejsce Jugosłowianina **Joze Kuralta.** Na siódmym miejscu sklasyfikowany został **Władimir Andrejew** (ZSRR).

II liga koszykarzy

1. ŁKS	15	3	33	1572-1411
2. AZS W-wa	12	6	30	1533-1408
3. Piotrcovia	12	6	30	1608-1495
4. Korona	11	7	29	1405-1323
5. Lublinianka	9	9	27	1409-1458
6. Siarka	9	9	27	1592-1540
7. Znicz	6	12	24	1428-1533
8. Unia	6	12	24	1528-1641
9. Hutnik	5	11	21	1230-1276
10. Skra	3	13	19	1241-1373

Zaległe mecze: Hutnik — Skra odbędą się 5 i 6 bm.

II liga koszykarek

1. Włókniarz	18	0	36	1433-1014
2. AZS Rzesz.	15	3	33	1255-1057
3. Stal St. W.	13	5	31	1313-1241
4. Znicz	12	6	30	1377-1231
5. AZS Lublin	9	9	27	1177-1318
6. Stomil	6	12	24	1202-1298
7. AZS Krak.	6	12	24	1130-1190
8. Tęcza Łódź	4	14	22	1174-1354
9. Star	4	14	22	1218-1414
10. Start Lub.	3	15	21	1098-1260

NOWY SĄCZ

Podajemy zweryfikowane tabele po rundzie jesiennej.

Klasa A

Grupa II

1. Motor N. Targ	9	14	37—15
2. Lubań Maniowy	9	14	23—11
3. Dunajec Szaflary	9	13	23—11
4. Zenit Kasinka M.	9	11	15—21
5. Jordan Jordanów	9	9	16—12
6. Szczebel Lubień	9	7	16—22
7. Sokolica Krośc.	9	7	17— 7
8. Orkan Raba W.	9	7	13—19
9. Orkan Szczyrzyc	9	7	17—29
10. Gorce Kamionka	9	2	7—24

Klasa B

Grupa I

1. Łosoś Łosos. D.	11	20	37— 7
2. Korzenna	11	16	33—10
3. Piątkowa	11	15	32—17
4. Stadła	11	13	18—16
5. Ruczaj Żegiest.	11	11	28—30
6. Jaworz Ujanow.	11	11	22—39
7. Skalnik Kam. W.	11	10	23—20
8. Budowlani Jaz.	11	10	27—28
9. Nawoj Nawojowa	11	10	29—35
10. Witowice D.	11	9	25—28
11. Brzezna	11	5	10—35
12. Zyndram Łącko	11	2	18—37

Grupa II

1. Pomowiec Gorl.	10	16	46—23
2. Bystra	10	10	25—19
3. Sękowa	10	10	26—30
4. Bobowa	10	9	17—21
5. Mszanka	10	9	20—33
6. Łosie	10	6	23—31

Grupa II klasy B rozgrywa mecze systemem czterorundowym.

Mgr Stanisławowi Zygmuntowiczowi

Z-cy Prezesa Zarządu, składamy serdeczne wyrazy głębokiego współczucia z powodu śmierci MATKI.

Zarząd, Rada Zakładowa, POP PZPR, Koło ZSMP i pracownicy Krajowego Związku Spółdzielni Chemicznych „Chemix" w Krakowie

Mgr Danucie BRZESKIEJ

Kierownikowi Studium Języków Obcych w Akademii Wychowania Fizycznego w Krakowie, składamy wyrazy głębokiego współczucia z powodu śmierci MATKI.

REKTOR I SENAT, RADA ZAKŁADOWA ZNP ORAZ KOLEŻANKI I KOLEDZY

Wszystkim, którzy w związku ze śmiercią naszego nieodżałowanej pamięci Męża i Ojca

Tadeusza BARTNIKA

okazali nam w tych bolesnych chwilach tyle serca, pomocy i współczucia oraz wszystkim, którzy wzięli tak licznie udział w Jego pogrzebie, a szczególnie Komitetowi Dzielnicowemu PZPR Kraków-Podgórze, Dyrekcji i Pracownikom Przedsiębiorstwa Remontowo-Montażowego Handlu Wewnętrznego „Promer" w Krakowie, Dyrekcji Krakowskich Zakładów Przemysłu Gumowego „Stomil", Przedstawicielom Organizacji Politycznych, Społecznych i Przedsiębiorstw, Koleżankom i Kolegom Zmarłego oraz Przyjaciołom i Znajomym, składamy najserdeczniejsze podziękowanie, z wyrazami głębokiej wdzięczności.

ŻONA i SYNOWIE

Obchody górniczego święta

Wystąpienie Edwarda Gierka

(Skrót)

SZANOWNI TOWARZYSZE! DRODZY BRACIA GÓRNICY!

Zgodnie ze starym, górniczym obyczajem spotykamy się w przeddzień Waszego święta, tradycyjnej Barbórki. Przyjmijcie z tej okazji pozdrowienia i serdeczne życzenia od Komitetu Centralnego Polskiej Zjednoczonej Partii Robotniczej, od Rady Państwa i Rady Ministrów, od Centralnej Rady Związków Zawodowych.

Towarzysza Wam bracia górnicy serdeczne myśli współrodaków, szacunek dla Waszego trudu i ofiarności, dla bohaterstwa Waszej pracy. Słowa szczególnego uznania kierujemy do Was za cenne wyniki, jakie osiągacie w wydobywaniu węgla kamiennego i brunatnego, rud miedzi, cynku i ołowiu, a także soli, siarki i surowców skalnych oraz innych kopalin.

Jak zawsze dotrzymaliście danego partii przyrzeczenia. Dziękujemy Wam za to. Partia zawsze mogła i może liczyć na Was! Także i Wy, drodzy bracia górnicy we wszystkich swoich zamierzeniach i planach możecie zawsze liczyć na partię.

Nasza partia, czerpie swą siłę i mądrość ze ścisłej więzi z klasą robotniczą, z jej przodującymi oddziałami, z Wami.

DRODZY TOWARZYSZE!

W rozwijaniu i umacnianiu tej więzi tkwi niezastąpione źródło stałego doskonalenia naszej pracy.

Potwierdza to żywa, gospodarska i twórcza dyskusja przedzjazdowa, w której tak ważny jest Wasz udział i Wasze poparcie dla kierunków dalszego rozwoju kraju zaproponowanych w Wytycznych na VIII Zjazd naszej partii.

Poziom rozwoju naszej gospodarki, jej nowoczesność wymagają doskonalszych metod działania dostosowanych do obecnych wymogów, pozwalających lepiej i skuteczniej wykorzystywać cały ogromny potencjał gospodarczy.

Będziemy kontynuować wypróbowaną i zaakceptowaną przez nasz naród strategię, łączącą rozwój sił wytwórczych z zaspokajaniem potrzeb społecznych, strategię zwróconą ku człowiekowi i jego sprawom. Równocześnie musimy realnie patrzeć, realnie oceniać i skutecznie pokonywać bariery istniejące na drodze naszego rozwoju.

Odpowiedzialne zadania przypadają w tym względzie Wam towarzysze, całej górniczej braci. Wiecie jaką cenę mają dziś paliwa, energia i surowce. Rozwój bazy paliwowo-energetycznej i surowcowej przesądzi o osiągnięciu założonych na lata osiemdziesiąte celów społeczno-gospodarczych. Własna baza surowcowa jest bowiem najpewniejszą podstawą rozwoju kraju.

Dla całej polskiej gospodarki i dla społeczeństwa podstawowym nośnikiem energii zawsze był, jest i będzie węgiel. Wbrew poglądom o zmierzchu węgla, wbrew prognozom o zmniejszaniu się jego roli w gospodarce światowej, postawiliśmy w Polsce na węgiel. Decyzja ta w pełni owocuje. Górnictwo węglowe jest naszym głównym narodowym przemysłem.

Kraj czeka na węgiel. Dlatego rozwijamy górnictwo węglowe oraz branże wspomagające, zwłaszcza przemysł maszyn górniczych i karbochemię. Wielkie inwestycje powstają w Lubelskiem i w Bełchatowie.

Nowe kopalnie, nowe zagłębia to przedsięwzięcia niezwykle kosztowne. Coraz częściej musimy sięgać do zasobów zalegających głęboko, w trudniejszych i bardziej niebezpiecznych warunkach górniczo-geologicznych. Wzrostowi wydobycia musi w coraz większym stopniu towarzyszyć oszczędne i efektywne zużycie węgla.

Jesteśmy czwartym co do wielkości producentem węgla w świecie. Tempo wydobycia jest u nas wyjątkowo wysokie: od 1971 do 1979 roku, a więc w ciągu dziewięciu lat wzrosło ze 140 do ponad 200 milionów ton. Węgiel ten w 80 procentach zużywamy na potrzeby kraju i wciąż — z bardzo różnych przyczyn — potrzeby te nie są w pełni zaspokajane. Musimy podchodzić do węgla bardziej po gospodarsku: poprawiać jego dystrybucję i rozwijać bardziej energooszczędne technologie. Pamiętajmy, że oszczędzanie węgla to najtańsza z inwestycji węglowych, że mamy z czego, możemy i musimy oszczędzać!

BRACIA GÓRNICY! TOWARZYSZE!

Wszyscy boleśnie przeżywamy stratę tych, którzy zginęli podczas ostatnich tragicznych wypadków w kopalniach „Nowa Ruda", „Dymitrow" i „Silesia". Zginęli na górniczych posterunkach, przy pracy. Dzielimy wraz z ich rodzinami głęboki serdeczny żal po najbliższych, po naszych towarzyszach pracy.

Ale pamięć o tych którzy zginęli, zobowiązuje do zwielokrotnienia wysiłków na rzecz bezpieczeństwa górniczej pracy. Czyniliśmy i czynimy w tym względzie dużo, nawet bardzo dużo, ale musimy zrobić jeszcze więcej.

Zwracam się z tego miejsca do ludzi nauki górniczej, do projektantów i konstruktorów, do wszystkich polskich naukowców, by w jeszcze większym niż dotąd zakresie swoimi opracowaniami i rozwiązaniami przychodzili z pomocą praktyce górniczej, by rozwijali badania służące bezpieczeństwu pracy w górnictwie. Oczekujemy, że polscy naukowcy i konstruktorzy opracują jeszcze doskonalsze niż obecnie systemy zapobiegania zagrożeniom, zabezpieczenia górników przed wypadkami.

Praca efektywna to praca bezpieczna, nie ma efektywności bez bezpieczeństwa — o tym musimy pamiętać na co dzień. Chodzi o to, by to co robicie w jak największym stopniu było pozbawione ryzyka. Mówi się o węglu: czarne złoto, czarne diamenty. Ale my, w Polsce, w naszym ustroju, ponad wszystko cenimy ludzkie życie i zdrowie.

Z myślą o dalszej poprawie warunków pracy i życia górników Biuro Polityczne zaakceptowało przed dwoma laty ponawiane kilkakrotnie propozycje załóg wielu kopalń, by wprowadzić czterobrygadowy system pracy. Wymaga to znacznego wzrostu zatrudnienia w kopalniach, niezbędne są nowe poważne środki techniczne. Cieszy nas, że załogi 21 kopalń, które pracują już w 4-brygadowym systemie są zadowolone z jego wprowadzenia. Cieszy nas to tym bardziej, że górnicy innych kopalń wyrażają chęć pracowania w tym systemie. Proszę jednak o cierpliwość i wyrozumiałość. Aby szerzej wprowadzać czterobrygadówkę musimy przygotować do pracy na dole około 50 tys. nowych górników. Wymaga to czasu i niemałych środków. Wymaga to nowych mieszkań, wymaga to nowych urządzeń mechanicznych potrzebnych w eksploatacji złóż.

Do pracy w górnictwie potrzebny jest systematyczny, rzetelny nabór nowych pracowników. Nie każdy nadaje się do górnictwa. Praca pod ziemią wymaga ścisłego przestrzegania zasad odpowiedzialności i obowiązkowości, dyscypliny i solidarności, wymaga poczucia koleżeństwa a zarazem poszanowania hierarchii górniczej. Górnictwo to w dużym stopniu — powołanie.

W ciągu 35 lat Polski Ludowej górnictwo przebyło bezprecedensową rewolucję techniczną. Górnik w nauce i technice zyskał sprzymierzeńca, ale mimo coraz bogatszej wiedzy górniczej oraz postępującej mechanizacji jego praca jest wciąż trudna, wymaga najwyższych kwalifikacji, wymaga hartu i uporu, woli pracy i oddania.

Życzę Wam, z okazji górniczego święta, wszystkiego najlepszego dla Was, Waszych matek i żon, dla Waszych dzieci.

Zasłużonym górnikom, weteranom pracy i walki, młodzieży górniczej wstępującej w ich ślady, pracownikom ratownictwa górniczego życzę zdrowia, szczęścia i realizacji życiowych zamierzeń.

Pozdrawiam gorąco ludzi nauki i techniki, którzy swą twórczą myślą wspomagają pracę górnika, przyczyniają się do tego by była ona coraz bardziej bezpieczna i wydajna.

Słowa pozdrowień kieruję do kolejarzy i transportowców, do pracowników wszystkich zakładów współpracujących z górnictwem.

Życzmy sobie, drodzy towarzysze, by nasz wspólny dom, nasza ojczyzna rosła w siłę zapewniając pomyślność wszystkim jej obywatelom.

(DOKOŃCZENIE ZE STR. 1)

Bardzo serdecznie powitano przybyłego na uroczystość uruchomienia kopalni I sekretarza KC PZPR — **Edwarda Gierka.**

Dyrektor kopalni w budowie — mgr inż. **Włodzimierz Ostaszewski**, w otoczeniu grupy budowniczych i górników melduje I sekretarzowi KC PZPR o gotowości zakładu i załogi do podjęcia wstępnej eksploatacji węgla.

Miłym akcentem tej części uroczystości barbórkowych było odczytanie osobistego listu, jaki do górników skierował **Jarosław Iwaszkiewicz**, którego brać górnicza obdarzyła tytułem honorowego górnika kopalni „Staszic". Pisarz życzył górnikom — w dniu ich święta — nowych sukcesów w pracy i życiu osobistym.

Następnie odbyła się uroczystość dekoracji odznaczeniami państwowymi, przyznanymi z okazji „Barbórki" przez Radę Państwa — przodowników górniczego stanu z całego kraju.

Zgromadzeni w hali sportowej w Katowicach górnicy gorąco powitali I sekretarza KC PZPR — Edwarda Gierka. Wśród górników obecny był także członek Biura Politycznego KC PZPR, premier — Piotr Jaroszewicz oraz przedstawiciele najwyższych władz partyjnych i państwowych.

P. Jaroszewicz zwrócił się w serdecznych słowach do odznaczonych, całej braci górniczej i pracowników polskich kopalń. Mówiąc o najwyższym szacunku, jakim otaczają polskich górników partia, państwo i całe społeczeństwo, premier oświadczył, że największa uwagę przywiązuje się do stałej poprawy warunków i bezpieczeństwa pracy górniczej.

Następuje uroczysty moment dekoracji 1000 ludzi węgla.

Orderami Sztandaru Pracy I klasy odznaczono 15 osób. 553 górników uhonorowano orderami Sztandaru Pracy II klasy. Jedna osoba otrzymała Krzyż Komandorski OOP. Wręczono 370 Złotych, Srebrnych i Brązowych Krzyży Zasługi.

Aktu dekoracji dokonali: Edward Gierek, Piotr Jaroszewicz, Edward Babiuch, Zdzisław Grudzień, Stanisław Kowalczyk, Jan Szydlak, Jerzy Łukaszewicz oraz minister górnictwa — Włodzimierz Lejczak, wojewoda katowicki — **Zdzisław Legomski** i przewodniczący ZG Zw. Zaw. Górników — **Jan Leś.**

✲

Pod hasłem „Górniczy trud dla ojczyzny, dobra i pomyślności narodu", zgromadzili się w hali w Katowicach czołowi przedstawiciele górniczych załóg Śląska i Zagłębia. Przyjęcha ły delegacje załóg wydobywających rudy miedzi, cynku i ołowiu, siarkę i sól, ropę naftową, gaz i inne bogactwa.

Zebrani uczcili chwilą ciszy pamięć górników poległych na posterunku pracy w kopalniach: „Nowa Ruda", „Dymitrow" i „Silesia".

Minister górnictwa — Włodzimierz Lejczak melduje Edwardowi Gierkowi, że tak jak w poprzednich latach, załogi kopalń węgla kamiennego z nadwyżką realizują wysokie zadania produkcyjne i dostarczą w br. krajowi 201 mln ton węgla.

Program rozwoju górnictwa węglowego realizowany jest z pełną konsekwencją. Dążąc do bardziej racjonalnego gospodarowania węglem planuje się realizację nowego procesu jego utylizacji — zgazowania.

Wiele miejsca poświęcił min. Lejczak przedsięwzięciom służącym dalszemu doskonaleniu bezpieczeństwa pracy pod ziemią, tworzeniu coraz lepszych warunków pracy i życia górników i ich rodzinom.

Wśród gorących oklasków głos zabiera I sekretarz KC PZPR — Edward Gierek (tekst zamieszczamy powyżej).

Następuje podniosła chwila. W uznaniu zasług dla kraju, na wniosek Sekretariatu KC PZPR Rada Państwa nadała 7 zakładom górniczym ordery Sztandaru Pracy I Klasy.

Aktu dekoracji dokonał I sekretarz KC PZPR — Edward Gierek w towarzystwie Zdzisława Grudnia i Włodzimierza Lejczaka.

Do dekoracji wystąpiły poczty sztandarowe kopalni: „Barbara-Chorzów", „Julian" w Piekarach Śląskich, „Nowa Ruda" w Wałbrzychu, „Rozbark" w Bytomiu, „Sośnica" w Gliwicach.

Uroczystości górniczego święta odbyły się 3 bm. również w innych ośrodkach polskiego górnictwa.

✲

Obchodzili również swój Dzień Górnika pracownicy Zakładu Robót Wiertniczych w Krakowie, wchodzącego w skład Kombinatu Geologicznego Południe. Prowadzą oni wiercenia rozpoznawcze na największych placach budowy w Polsce, jak kopalnia węgla brunatnego w Bełchatowie, Huta Katowice, a także na terenach osiedli mieszkaniowych, m. in. Krakowa. Geologowie z Zakładu Robót Wiertniczych wykonują także zakres robót związanych z rewaloryzacją Krakowa, zaś w ramach czynu społecznego — mają swój udział m. in. w zagospodarowaniu zalewu „Bagry" i w budowie stadionu dla KS „Garbarnia". (ts)

„Barbórka" to także święto górników „in spe" — młodych ludzi, którzy dopiero zdobywają umiejętności, kwalifikujące ich do górniczego stanu. Czeka na nich z niecierpliwością cały przemysł węglowy w Polsce, oferując doskonałe warunki socjalne, możliwości szybkiego awansu zawodowego i społecznego.

✲

Wczoraj w kinie „Warszawa" uroczyście obchodzili swą „Barbórkę" uczniowie i kadra krakowskiego Zespołu Szkół Zawodowych Ministerstwa Górnictwa, kształcących monterów sieci i instalacji gazowych oraz — pod egidą kopalni „Piast" — górników technicznej eksploatacji złóż. Szkoły utworzono dopiero w roku 1977 — a już teraz ich nauczyciele otrzymali przyznane przez kierownictwo resortu specjalne nagrody za wybitne osiągnięcia dydaktyczne i wychowawcze. Sztandar szkolny udekorowany został Złotą Odznaką OHP; odbyło się również ślubowanie klas pierwszych i pasowanie na ucznia szkoły górniczej. Aktom tym towarzyszyły życzenia, by jak najszybciej młodzi ludzie stali się godnymi spadkobiercami najpiękniejszych tradycji dobrej, górniczej roboty. (lm)

W Wytycznych dla mnie najważniejsze...

Zwróciliśmy się do reprezentantów różnych środowisk, różnych zawodów z pytaniem: co dla was jest najistotniejsze w Wytycznych na VIII Zjazd Partii. Poniżej zamieszczamy wypowiedzi naszych rozmówców.

Kultura decyduje o tożsamości narodowej

JERZY KRASOWSKI, rektor PWST w Krakowie:

Dawno już mamy za sobą czasy, kiedy baza materialna decydująco określała nasze życie społeczne. Rozwój przemysłu, budownictwa mieszkaniowego, obiektów kulturalnych i innych stworzył stan nasycenia na tyle wyraźny, iż sprawy bazy nie powinny mieć decydującego — jak to niegdyś bywało — wpływu.

Nauka i kultura wystarczająco wyzwolone od ograniczających spraw bazy, nabierają coraz większego znaczenia w życiu społecznym. Mają szansę coraz bardziej rządzić się wewnętrzną logiką. Jeśli mówimy o kulturze, myślimy wtedy o różnych jej przejawach, ale przede wszystkim myślimy o twórczości. Życie kulturalne narodu ma ogromne znaczenie, a nie zawsze jest to należycie doceniane. Kultura decyduje o poczuciu tożsamości narodowej, pomaga stwarzać pojęcie jedności i więzi społecznej. Na to zjawisko dziś musimy popatrzeć inaczej niż na przykład przed 20 laty.

Sytuację w kraju uznajemy za trudną, ale rozwój kultury, twórczość artystyczna nie musi być pochodną tej sytuacji. Powinna natomiast owa twórczość stawiać sobie zadania ogólnonarodowe, ponieważ dziś bardziej może niż kiedy indziej potrzebne jest nam poczucie integracji społecznej poczucie tożsamości.

Przed ludźmi kultury stoją więc zadania bardzo poważne i odpowiedzialne. Spełniać swoje powinności obywatelskie — znaczy być twórcą, który odczuwa dzień dzisiejszy i przeciwstawia się rozcieńczaniu wiary w sens życia. Takie są właśnie ambicje środowiska twórczego.

Czytając Wytyczne na VIII Zjazd można dotrzeć do treści, które zapowiadają, że polityka kulturalna partii sprzyjać będzie twórczości tych, którzy żywo odczuwają potrzeby i dotykają gorących problemów ludzi.

Umocnienie funkcji terenowych organów administracji

MGR ALEKSANDER BAJDA — naczelnik miasta Bochni:

Uważam, że słusznie podkreśla się w Wytycznych konieczność zwiększania nakładów na uzbrajanie terenów budowlanych. Wcześniejsze wykonanie na gruntach, na których np. stawiamy domy mieszkalne, wodociągów, kanalizacji, dróg, linii energetycznych itp., gwarantuje szybsze oddawanie inwestycji do użytku, polepszanie stanu sanitarnego, a co za tym idzie — ochronę naturalnego środowiska. Bochniacy, zwłaszcza mieszkający na nowych osiedlach, w pełni się ze mną zgodzą, na własnej skórze odczuli przecież niedogodności, wiążące się właśnie z brakami tego wszystkiego, co określamy infrastrukturą techniczną.

I jeszcze o jednej sprawie, wiążącej się z Wytycznymi, chciałbym krótko powiedzieć. Z tytułu mojej pracy zawodowej szczególnie zainteresowałem się stwierdzeniami o umacnianiu koordynacyjnych nadzorczych funkcji terenowych organów administracji państwowej w stosunku do przedsiębiorstw i instytucji — zarówno państwowych jak i spółdzielczych, działających na danym terenie. Tylko, aby uprawnienia te nabrały pełnej mocy, potrzebne są dwa warunki: powinny istnieć odpowiednie środki egzekucyjne, a poza tym jednostki te winny zostać prawnie zobowiązane do ponoszenia świadczeń na rzecz rozwoju miasta.

Oświaty nie zamknie się w szkole

MARIAN GAWEŁ, gminny dyrektor szkół w Trzyciążu:

Oczywiście mnie jako nauczyciela najbardziej zainteresowały w Wytycznych te fragmenty, które dotyczą oświaty. Mówi się o kontynuacji rozpoczętej już reformy. W środowisku wiejskim jej powodzenie zależy od bardzo wielu spraw pozornie ze szkolnictwem zupełnie nie związanych.

Jest rzeczą oczywistą, że potrzebne są nowe budynki szkolne (w naszej gminie obiekt z przeznaczeniem na gminną szkołę zbiorczą jest niezbędny), wiadomo też, że trzeba uzupełniać pomoce naukowe i to się robi. Z przygotowaniem nauczycieli nie jest tak źle. Lecz organizacja nauczania i wychowania w gminie zależy też od spraw, na które nauczyciele nie mają wpływu np. od... jakości dróg.

A drogi u nas są kiepskie, z tego względu nie wszędzie mogą kursować autobusy, a więc nauczyciele i dzieci mają trudności z dojazdem do szkół. Pomoc POM Trzyciąż dowożącego część uczniów tylko w pewnym stopniu rozwiązuje problem. Spodziewamy się, że podpisana właśnie umowa między władzami gminnymi, a „Budostalem 5" w sprawie dostarczenia budulca na zaniedbane drogi da efekt.

To tylko jeden przykład świadczący o tym, że spraw oświaty zwłaszcza w środowisku wiejskim nie można ograniczyć do klas szkolnych.

Drażni mnie aktywność na pokaz

ZBIGNIEW BREYVOGEL, przewodniczący Komitetu Osiedlowego nr 6 w Nowej Hucie:

Czytając Wytyczne zatrzymałem się dłużej nad dwoma zagadnieniami. Pierwsze dotyczy moralności socjalistycznej i dwóch obliczy demokracji. Zastanowiłem się nad tym fragmentem i pomyślałem, że w swojej działalności w Komitecie Osiedlowym spotkałem wielu ludzi, o których wiedziałem, że są aktywni w pracy, ale w miejscu zamieszkania zupełnie bierni. Na osiedlach, które obejmuje nasz Komitet: Szkolnym, Zielonym i Sportowym mieszka na przykład kilkudziesięciu dyrektorów. Wierzę, że są ludźmi zapracowanymi, ale czy istotnie nie potrafią znaleźć choć trochę czasu dla swojego osiedla? Niektórzy z nich cieszą się w zakładzie pracy mianem społeczników, a w miejscu zamieszkania zupełnie nie widać tej pasji.

Drugi fragment Wytycznych, który zatrzymał moją uwagę dotyczy umacniania rodziny i jej rangi w społeczeństwie. Komitety osiedlowe mają często kontakty z rodzinami, z młodzieżą dla której staramy się organizować jak najwięcej imprez oraz z najstarszymi naszymi mieszkańcami. Uważam jednak, że kobiety prowadzące dom powinny doczekać się wreszcie pewnych ułatwień w aprowizacji i drobnej mechanizacji, by mogły więcej czasu poświęcić atmosferze rodzinnej.

Obok pracy — sprawy socjalne

ANTONI SOBCZYK — przewodniczący Rady Zakładowej Lokomotywowni DRKP w Nowym Sączu:

Jeden z punktów Wytycznych podkreśla z całą mocą doniosłą rolę związków zawodowych — jako współgospodarza zakładu pracy, nakłada na nas, działaczy, konkretne obowiązki. Każe nam być rzecznikami dobrze pojętej woli robotniczej, także strażnikami socjalistycznej dyscypliny pracy w odniesieniu do wszystkich bez wyjątku, a już szczególnie do ludzi młodych, wchodzących w życie dojrzałe.

Nas, kolejarzy, mocno interesują perspektywy dalszej poprawy bytu. Na nowe mieszkania w całej DRKP oczekuje 500 osób. Mamy pewne kłopoty z obsadzeniem stanowisk w służbach podstawowych: trakcji, ruchu, drogowej, a dzisiaj fachowca zachęcić do podjęcia pracy można obietnicą szybkiego otrzymania mieszkania. Jedna jeszcze sprawa usprawnienie transportu kolejowego tzn. modernizacja trakcji, obiektów stacyjnych, wszelkich urządzeń. Doszliśmy — czytając Wytyczne do przekonania, że modernizacja trakcji — tańsza od inwestycji przyniesie ten sam skutek. Liczymy i stawiamy na modernizację, zwłaszcza, że spora grupa stanowisk pracy w kolejnictwie korzysta z przestarzałych urządzeń, wyposażenia, co ma wpływ na wydajność naszej pracy — sprawność działania.

Studenci współtwórcami programu nauczania

MAREK SIWIEC, przewodniczący RU SZSP AGH, student V roku Wydziału Elektrotechniki, Automatyki i Elektroniki:

Może zacznę od tego, co mnie najbardziej zainteresowało jako studenta. Otóż fakt, że Wytyczne na VIII Zjazd Partii podejmują problem dalszego rozwoju szkolnictwa wyższego i że ta koncepcja mieści w sobie zapowiedź demokratyzacji tego szkolnictwa. Co w tym upatruję? Umocnienie autonomii uczelni, większej swobody jeśli idzie o opracowania programów nauczania. Konkretniej: spodziewam się, że studenci w przyszłości będą mieli znacznie większy wpływ na komponowane programów. Nie jest to bez znaczenia — jeśli w tej chwili jesteśmy tylko ich odbiorcami, to myślę, że teraz staniemy się ich współtwórcami. I to autentycznymi. Bo prawda jest taka, że na dziś programy są przestarzałe, a możliwość ich „omijania" — rozumiem przez to inny sposób korzystania z owych programów — mają tylko nieliczni, studenci kształcący się systemem indywidualnym.

Kształtowanie zaangażowanych postaw

LEKARZ MED. TADEUSZ BOLEK — kierownik Rejonu II Poradni Ogólnej w Tarnowie:

Przeczytałem uważnie Wytyczne na VIII Zjazd Partii, znalazłem tam wiele stwierdzeń, które mogę odnieść do siebie i swoich współpracowników. Choćby sprawa kształtowania zaangażowanych postaw, czyli wkładania całego serca w to, co się robi codziennie, w moim wypadku — w leczenie ludzi, udzielanie pomocy choremu człowiekowi, stworzenie w poradni atmosfery życzliwości w stosunku do pacjentów. Zaś kierownik musi własnym przykładem zachęcać innych do takiej właśnie postawy, służenia jak najlepiej chorym, a więc zestresowanym ludziom, szukającym u nas pomocy w czasie kłopotów ze zdrowiem. Z rozmów z pacjentami wiem, jak jest to dla nich ważne.

Nowy model turystyki

EWA ZAJĄC — kierownik centrum informacji turystycznej WPGT w Nowym Sączu:

Zainteresowało mnie w Wytycznych i równocześnie dało satysfakcję to, że proponują one taki model obsługi ruchu turystycznego, nad którym w naszym województwie pracuje się, nie bez pewnych sukcesów, od kilku lat. Bo w turystyce zaszły kolosalne wręcz zmiany. Kiedyś przedsiębiorstwa wybierały w klientach, dzisiaj turysta wybiera w ofertach, a jest to turysta wymagający nad wyraz. Wychodzimy ze skóry, żeby nikogo nie zawieść, nawet gdy — przykładowo w Bukowinie Tatrzańskiej miejsc noclegowych zabraknie. W skali województwa miejsca noclegowe i baza żywieniowa to nadal problem nr 1. Tuż potem — wszystkie pozostałe usługi. Potrzeba nam drugiego oddechu w inwestycjach towarzyszących, ale także lepszej organizacji i kultury obsługi. Uśmiechu fachowej informacji, dorady. A na to nakładów finansowych nie potrzeba.

Osobiście uważam, że większość przemyślanych, ekonomicznie i społecznie uzasadnionych propozycji znajdzie miejsce w programie rozwoju społeczno-gospodarczego regionu pełniącego służebną rolę w obsłudze ruchu turystycznego, w odniesieniu do całego kraju. I ten optymizm odniosłam z lektury Wytycznych, omawianych szeroko na zebraniu naszej POP.

Prawica tworzy nowy rząd w Portugalii

LIZBONA (PAP). Portugalska prawica, połączona w sojuszu wyborczym „Aliança Democratica" osiągnęła swój cel. Jakkolwiek poparło ją tylko 45 proc. wyborców, zdoła ona przypuszczalnie przełamać dotychczasową „arytmetyczną większość" w Zgromadzeniu Republiki, jeśli w ostatniej chwili nie zmienią wyników niedzielnego głosowania nie znane jeszcze wyniki wyborów wśród emigrantów portugalskich, w Europie zachodniej i w Ameryce, które wyłonią czterech deputowanych. W głosowaniu przeprowadzonym na terytorium Portugalii AD uzyskała 125 spośród przypadających na kraj 246 mandatów: 118 miejsc w parlamencie zdobyła „Aliança Democratica" a 7 mandatów Partia Socjaldemokratyczna, partia socjalistyczna uzyskała jedynie 73 spośród 246 mandatów, tracąc tym samym aż 34 mandaty. Według niepełnych danych, liczba oddanych na nią głosów zmalała z 35 proc. w 1976 roku do 27,4 proc.

Drugim po AD bezspornym zwycięzcą niedzielnych wyborów jest Portugalska Partia Komunistyczna. Będzie ona miała obecnie co najmniej 47 miejsc w jednoizbowym parlamencie, tj. o 7 więcej, niż zdobyła w wyborach sprzed trzech lat. Odsetki głosów oddanych na „Sojusz Zjednoczonego Ludu", w którym wraz z komunistami uczestniczyła niewielka partia postępowa MDP wyniosły 19 proc.; w wyborach z 1976 r. PPK uzyskała 14,6 proc. głosów.

Porwany przez UFO

Prawda czy bajka Fontaine'a

PARYŻ (PAP). Francuzi zostali w poniedziałek zelektryzowani wiadomością o przypadku „uprowadzenia" 19-letniego **Francka Fontaine'a** przez niezidentyfikowany obiekt latający. Jak wynika z opublikowanych informacji, Fontaine został uprowadzony w okolicach miejscowości Cergy-Pontoise, na zachodnich przedmieściach Paryża. Ostatnim widokiem jaki zapamiętał była promienista kula unosząca się przed samochodem, w którym siedział.

Twierdzi on, że nie wie, co się z nim później stało, ale jest faktem, iż powrócił do domu dopiero po tygodniu. Opowiadanie Fontaine'a spotkało się ze sceptycyzmem ze strony władz, które zarządziły dochodzenie w tej sprawie. Zeznania ma składać sam Fontaine oraz dwóch jego przyjaciół, którzy powiadomili władze o jego zniknięciu.

Z ich opowiadań wynika, że incydent wydarzył się 26 listopada po południu, kiedy ładowali na samochód odzież, którą zamierzali sprzedać na targu w pobliskim miasteczku Gisors. W pewnym momencie zauważyli promień świetlny zbliżający się bardzo szybko do powierzchni ziemi. Dwaj koledzy Fontaine'a pobiegli po kamerę filmową, aby zarejestrować to niecodzienne zjawisko. Po powrocie stwierdzili, że Fontaine zniknął, samochód stał w innym miejscu i był otoczony „czymś w rodzaju kulistej poświaty składającej się z trzech lub czterech warstw". Bohater niecodziennej przygody oświadczył, że odzyskał przytomność w tym samym miejscu, w którym ostatni raz widzieli go przyjaciele.

Referendum w Iranie

(DOKOŃCZENIE ZE STR. 1)

W przededniu referendum Rada Rewolucji Islamskiej ogłosiła ustawę o reformie rolnej, a także o obniżce opłat za szkołę. Ustawa o reformie przewiduje rozdział ziem obszarniczych wśród ubogiej ludności wiejskiej. Rozdział ten rozpocznie się od parcelacji majątków obszarników kurdyjskich i turkmeńskich. W irańskim Kurdystanie i Turkiestanie obszarnicy byli głównymi organizatorami opozycji antyrządowej.

TEHERAN (PAP). Rada Rewolucji Islamskiej zakomunikowała o utworzeniu „sztabu mobilizacji narodowej". Według Radia teherańskiego, w jego skład wchodzą przedstawiciele sił zbrojnych, strażników rewolucji i ministerstw. Jak wiadomo, wcześniej ajatollah Chomeini wezwał naród irański do mobilizacji wszystkich wojskowych i gospodarczych rezerw Iranu w celu odparcia ewentualnej ingerencji wojskowej USA.

BONN (PAP). W poniedziałek nad ranem eksplodował silny ładunek wybuchowy, podłożony przed gmachem zachodnioniemieckiej filii amerykańskiego banku „Morgan Guaranty Trust Company" we Frankfurcie nad Menem w centrum miasta. Szkody są znaczne, ale ofiar w ludziach na szczęście nie było. Jeden z przypadkowych przechodniów zauważył podejrzanie zachowującego się osobnika, który po umieszczeniu pod kolumną paczki, pospiesznie oddalił się. Terroryście udało się ujść przed przybyciem zaalarmowanej przez przechodnia policji.

NOWY JORK, TEHERAN (PAP). W Nowym Jorku trwa debata Rady Bezpieczeństwa, poświęcona kryzysowi w stosunkach amerykańsko-irańskich. Wszyscy mówcy podkreślali w swoich wystąpieniach konieczność przestrzegania w stosunkach międzynarodowych zasady immunitetu dyplomatycznego oraz domagali się uwolnienia zakładników przetrzymywanych w ambasadzie Stanów Zjednoczonych w Teheranie. Wielu mówców zwracało także uwagę na konieczność pokojowego rozwiązania konfliktu, czego wymaga zasada poszanowania niepodległości, suwerenności, integralności terytorialnej i nieingerencji.

W obradach nie uczestniczył przedstawiciel Iranu. Minister spraw zagranicznych Iranu **Sadek Ghotbzadeh** wystosował list do Rady Bezpieczeństwa, w którym ostrzegł przed machinacjami amerykańsko-syjonistycznymi na arenie międzynarodowej. List ten został rozpowszechniony jako oficjalny dokument Rady Bezpieczeństwa.

Agencja UPI podała, że część zakładników amerykańskich została umieszczona w kryjówkach w poszczególnych dzielnicach Teheranu. Przypuszcza się, że w ten sposób studenci chcą udaremnić ewentualną próbę uwolnienia zakładników przez amerykański desant. Rzecznik studentów odmówił potwierdzenia lub zaprzeczenia tej wiadomości.

Źródła dyplomatyczne w Teheranie twierdzą, że ostateczna decyzja w sprawie zakładników zostanie podjęta przez ajatollaha **Chomeiniego** po ogłoszeniu wyników referendum.

B. szach Iranu przebywa od 2 bm. na terenie bazy lotniczej w Lackland w Teksasie. Władze amerykańskie nie określiły, jak długo Mohammad Reza Pahlawi tam pozostanie.

Senator Edward Kennedy powiedział w wywiadzie udzielonym francuskiej rozgłośni radiowej RTL, że b. szach powinien opuścić Stany Zjednoczone. Kennedy ostro skrytykował były reżim cesarski w Iranie, stwierdzając, że należał on do najbardziej niehumanitarnych systemów sprawowania władzy w historii. Senator zarzucił b. monarsze irańskiemu wywiezienie z kraju miliardów dolarów, będących własnością narodu irańskiego.

Z dalekopisu

25. ZJAZD SPD

(tor) W Berlinie Zachodnim rozpoczął obrady 25. zjazd zachodnioniemieckiej partii socjaldemokratycznej SPD z udziałem 436 delegatów. Zjazd będzie obradował przez pięć dni. Najważniejsze tematy tegorocznego zjazdu SPD to sprawa pokojowego wykorzystania energii jądrowej w Republice Federalnej oraz planowane dozbrojenie sił NATO w nowe amerykańskie rakiety jądrowe średniego zasięgu.

SPOTKANIE

Minister spraw zagranicznych ZSRR, Andriej Gromyko przyjął w Moskwie przewodniczącego delegacji ChRL na rozmowy radziecko-chińskie, wiceministra spraw zagranicznych ChRL, Wang Jou-pinga. Do spotkania doszło na prośbę przedstawiciela Chin. W czasie rozmowy omawiano niektóre sprawy związane z rokowaniami radziecko-chińskimi, prowadzonymi w stolicy ZSRR.

KATASTROFA

25 osób zginęło a 10 zostało rannych w wyniku wykolejenia się pociągu pasażerskiego w południowych Indiach w pobliżu miasta Belgaum (400 km na południowy wschód od Bombaju).

W krakowskiej Filharmonii

Wagner, Mendelssohn i Brahms

W ubiegłym tygodniu orkiestrą Filharmonii Krakowskiej dyrygował Thomas Sanderling (NRD), jako solista wystąpił skrzypek radziecki Grigorij Fejgin.

Koncert rozpoczął się mocnym muzycznie akcentem: Uwerturą do opery „Holender tułacz" Ryszarda Wagnera. Jednakże dyrygent nie bardzo zapanował nad żywiołem, jaki rozpętuje się w tym muzycznym obrazie morskiej burzy. Można by powiedzieć, iż przypominał nie tyle wszechwładnego Posejdona, ile owego nieszczęsnego bohatera opery Wagnerowskiej, zdanego na łaskę szalejącego morza. Skala efektów dynamicznych, ogrom masy brzmieniowej, dramatyzm téj muzyki — nie znalazły w geście dyrygenta adekwatnego odzwierciedlenia. Raczej odwrotnie: przytłaczały go swoją wielkością.

Grigorij Fejgin wystąpił w Koncercie skrzypcowym e-moll Feliksa Mendelssohna-Bartholdy'ego. Fejgin jest skrzypkiem o błyskotliwej technice. Jednakże owa technika, jak się okazało, nie zawsze łączy się z czystością intonacji i szlachetnością barwy. Patetyczno-dramatyczny styl interpretacji, połączony ze znaczną ostrością brzmienia, doprowadził do zagubienia tych wartości, które wydają się w muzyce Mendelssohna szalenie istotne: liryzmu, subtelności, lekkości, wdzięku. Atutem wykonania była natomiast dobra współpraca dyrygenta i orkiestry z solistą, co w wielu momentach, szczególnie kulminacjach wyżowych, zaowocowało pełnymi dramatycznego napięcia efektami.

Również wykonanie IV Symfonii e-moll Johannesa Brahmsa nie pozostawiło mocniejszego wrażenia. Było w sumie dość poprawne, jednakże bardzo bezbarwne w sensie muzycznym, interpretacyjnym. Oczywiście majestatyczne tempo Allegra non troppo wymagałoby pełniejszego, bardziej intensywnego brzmienia orkiestry. Trudno mówić również o odpowiednim efekcie wspaniałego finału, owej dramatycznej i monumentalnej w architekturze passacaglii, przy tak brudnej, fałszywej grze kwintetu smyczkowego. Najbardziej przekonywujące, bo zwarte i dynamiczne, było scherzowe Allegro giocoso.

Stwierdzamy w ostatnim okresie zdecydowane obniżenie poziomu artystycznego koncertów krakowskiej orkiestry filharmonicznej. Ów niepokojący stan rzeczy wymaga uważnej analizy i podjęcia odpowiednich kroków dla jego poprawy, przede wszystkim w sferze polityki programowej, także w codziennej, rzetelnej pracy z orkiestrą. Od kilku miesięcy przez estradę Filharmonii przewijają się trzecio i czwartorzędni dyrygenci krajowi. Trudno w tej sytuacji spodziewać się wspaniałych efektów po pracy z rzetelnymi nawet dyrygentami, sprowadzanymi od święta z zagranicy.

LESZEK POLONY

W SŁOWIAŃSKICH RYTMACH...

Taniec rosyjski „korowód", ukraiński „hopak", suitę tańców macedońskich, węgierskie czardasze, czeskie polki, poloneza, krakowiaka, oberka, mazura i wiele, wiele innych tańców czy pieśni obejrzało i wysłuchało tysiące ludzi! I to nie tylko w Polsce, ale i 37 krajach świata. Podziwiał je w r. 1964 w Jugosławii prezydent Josip Broz-Tito, a sześć lat później, na dziedzińcu uniwersyteckiego Collegium Maius przywódca bułgarski Todor Żiwkow; pochlebnie o spektaklach „Słowianek" pisała m. in. prasa francuska, grecka; „ochy" i „achy" wykrzykiwali jurorzy kilkunastu międzynarodowych festiwali folklorystycznych.

Cóż, dwadzieścia lat na scenie! Dwadzieścia lat mozolnej pracy ale i radości płynących z odnoszonych sukcesów. Bo trzeba wiedzieć jedno — „Słowianki", w swych barwnych, bogatych strojach z przepięknym repertuarem tańców i pieśni słowiańskich naprawdę potrafią urzec publiczność. Zresztą zapytajcie tych, którzy wczoraj w hali „Wisły" obejrzeli program. Ba, sami wybierzcie się 10 bm. o godz. 19 do „Wisły" bo warto widzieć w blaskach reflektorów stuosobowy zespół, którego członkami są i studenci i pracownicy wyższych uczelni, i ci, którzy związali się lata temu tańcem, pieśnią i muzyką ze „Słowiankami".

Jak przystało na jubileusz, będzie i koncert galowy. Ten odbędzie się 15 grudnia w Teatrze im. Słowackiego.

(tb)

TELEWIZJA

Kto w czym biegły?

Tak, na dobrą (a może złą?) sprawę, program całego prawie tygodnia naszej TV niczym specjalnym się nie wyróżnił. Rubryczki i kąciki rodzinno-wspomnieniowe wpadają we własne, trochę schematyczne pułapki, a jedynym urozmaiceniem np. cyklu „w kręgu rodziny" były — lub raczej zapowiadały się — „Potyczki rodzinne". Jako finał finałów tej, powiedzmy: dość przypadkowej w obdzielaniu punktami i nagrodami, (nie) Wielkiej Gru. Oczywiście, jest to po prostu zabawa, więc trudno wciągać do niej jako sędziów — docentów i profesorów, czy biegłych — w nie zawsze skądinąd wymiernych, wzorem sportowym, konkurencjach. Ale w tej zabawie o wyarana, czyli o samochód (nawet mały), nie należy — mimo wszystko — powierzać funkcji jurorów samym jej uczestnikom lub zainteresowanym kibicom, choćby część z nich odpadła w eliminacjach. Zawsze bowiem poprzednia gorączka „gry" może mieć wpływ na głosowanie. Nawet bezwiednie. Co, zwłaszcza w końcowej fazie finału, nie powinno decydować o ostatecznym rezultacie tylko wedle gustu: na miarę oceniających. To chyba błąd w regulaminie i warto o tym pomyśleć na przyszłość.

Jeśli emocji na średnim poziomie rozrywki „Potyczek rodzinnych" nie zabrakło, to już na wyższym poziomie „Pegaza" tym razem je zredukowano do minimum. A stało się to w wyniku wyjątkowo przegadanego zestawu owego magazynu kulturalnego, który — mówiąc mniej kulturalnie — zamienił się w nudne ględzenia z pozorną głębią intelektualną. Co raczej obciąża nie tyle osoby indagowane w wywiadach, ile samych prowadzących rozmowy czy to o muzyce z T. Bairdem (bez muzyki), czy o języku literackim (w oderwaniu od jakiejkolwiek ilustracji). Pogaduszek było zresztą, sporo — jeszcze o galerii malarskiej, portretach G. Sand i F. Chopina oraz wywiad z J. Kawalcem, ale na szczęście trwały one krócej, a w przypadku J. Waldorffa (Chopin) przynajmniej anegdota wiązała się z faktycznym poszerzeniem ogólnej wiedzy. Jeśli kiedyś dopominałem się o szersze traktowanie poruszanej tematyki w „Pegazie" (zamiast migawek), to nie rozumiałem tego tak, by „szerzej" znaczyło: potop słów, aż do kompletnego wyczerpania słuchaczy...

Co innego, gdy gadulstwo jest rodzajowym tłem dramatu, typowo włoskiego — w sztuce E. de Filippo „Sobota, niedziela, poniedziałek", jaką zaprezentowano nam w ramach „Teatru TV na świecie". Żeby było dziwniej w wydaniu angielskim. Za to z serii „Laurence Olivier przedstawia". Anglicy nieźle udawali Włochów, a temat kulinarnych smaków spowodował o wiele poważniejsze konflikty ogólnego niesmaku rodzinnego, zresztą zakończonego happy endem. Ot, ludzkie niestrawności, które ujawniają się wbrew farsowej scenerii. Wolałbym jednak, żeby to grali — jeśli już trzeba — sami Włosi. Choćby i bez sir Oliviera...

BOP

Okręgowy Inspektorat Gospodarki Energetycznej

w KRAKOWIE, aleja MICKIEWICZA nr 31 — telefon 333-44
Sekretariat — telefon nr 396-92
informuje, że z dniem 1 listopada 1979 roku

przejął działalność w sprawach gospodarki paliwowo-energetycznej

na terenach województw miejskiego krakowskiego, nowosądeckiego i tarnowskiego od Okręgowego Inspektoratu Gospodarki Energetycznej w Katowicach oraz działalność od Okręgowego Inspektoratu Gospodarki Energetycznej w Radomiu na terenach województw krośnieńskiego, przemyskiego i rzeszowskiego.

Sprzedaż

ZŁOTĄ biżuterię — sprzedam. Oferty 8829 „Prasa" Kraków, Wiślna 2.

Lokale

OPOLE! Pokój, kuchnia, łazienka, 44 m² — zamienię na podobne albo inne mieszkanie w Krakowie lub okolicy. Nowa Huta, os. Bohaterów Września 22/23 lub oferty 8543 „Prasa" Kraków, Wiślna 2.

REJONOWE PRZEDSIĘBIORSTWO GOSPODARKI KOMUNALNEJ i MIESZKANIOWEJ w NOWYM SĄCZU, ul. BARBACKIEGO nr 10

OGŁASZA KONKURS
na stanowisko
kierownika zakładu oczyszczania

Warunki pracy i płacy do uzgodnienia w Dyrekcji Przedsiębiorstwa.
K-8454

WOJEWÓDZKIE PRZEDSIĘBIORSTWO HANDLU WEWNĘTRZNEGO w TARNOWIE — FILIA w DĘBICY
zatrudni natychmiat
radiotechnika do napraw telewizorów kolorowych

Warunki pracy i płacy do uzgodnienia w Filii WPHW w Dębicy, ul. Krakowska 1, telefon 35-40.

INSTYTUT EKSPERTYZ SĄDOWYCH w KRAKOWIE, ul. WESTERPLATTE 9, telefon 287-55
poszukuje pracownika do pracowni fotograficznej

Wymagane co najmniej średnie wykształcenie.

Wynagrodzenie według siatki płac dla instytutów naukowo-badawczych.
K-8410

KOPALNIA WĘGLA KAMIENNEGO „WUJEK" w KATOWICACH, ul. W. POLA nr 10
odstąpi
około 100 miejsc
na kolonii letniej w Kołobrzegu w zamian za miejsca na zimowisku w miejscowościach górskich, dla dzieci szkół podstawowych.
K-8114

Nieruchomości

KUPIĘ działkę I, II klasy. Stefan Wróblewski, 28-145 Łubnice. g-8783

MUSZYNA Zdrój! Wydzierżawię dom w zamian za wykończenie lub sprzedam niewykończony parter. Boloz, Muszyna, Rolanda 8/30. S-6255

SPRZEDAM w Baranowie Sandomierskim, ul. Mickiewicza 23, sad z budynkami. Zgłoszenia: Barbara Szostek, Dębica, pl. Zwycięstwa 12, tel. 34-54. g-7636

PILNIE kupię domek z działką, chętnie w okolicy podgórskiej. Oferty 8413 „Prasa" Kraków, Wiślna 2.

PILNIE sprzedam dom drewniany, stodołę z działką. Elżbieta Śmiłek, p-ta Izdebnik 321, woj. bielsko-bialskie. g-7386

Zguby

RYKOWSKI Sławomir, zam. Nowa Huta, os. Szkolne 17 — zgubił legitymację szkolną nr 25, wydaną przez Zespół Szkół Elektrycznych Nr 2. g-8791

OGŁASZAM zagubienie potwierdzenia wykonywania rzemiosła, całego bloku rachunkowego oraz pieczątki o treści: Wyrób Konfekcji Janusz Szewczykowski, Czechowice-Dziedzice, ul. 1 Maja 147. K-8422

OLSZANECKI Jerzy, zam. Tarnów, Kochanowskiego 49 — zgubił legitymację studencką nr 13614, wydaną przez AE. g-8865

ZABIEGAJ Jacek, Kraków, os. Urocze 4 — zgubił legitymację studencką nr 2719, wydaną przez ASP. g-9028

KAWA Bożena Zalasowa 398, gm. Ryglice, zgubiła legitymację szkolną, wydaną przez Zespół Szkół Ekonomiczno - Gastronomicznych w Tarnowie. T-6318

SALATA Ryszard, zam. Kraków, ul. Ściegiennego 69/112 — zgubił legitymację studencką nr 73/70/0, wydaną przez AGH. g-7907

CZUJ Józef, zam. Jeleśnia 516 — zgubił legitymację studencką, wydaną przez Akademię Ekonomiczną w Krakowie. g-7840

STANOWSKI Jan, Wróblowice 87, zgubił legitymację służbową nr 60, wydaną przez Centrum Doskonalenia Nauczycieli w Tarnowie. T-96

Różne

UWAGA Kamieniarze! Wykonuję szlifierki przyścienne do lastryka, granitu — podnoszenie ręczne, mechaniczne. Szlifierki ręczne na wale giętkim do obróbki lastryka. Przecinarki do tablic, płytek typ przenośny, typ stały. Zakład Mechaniki Maszyn, Stefan Stępniewski, 93-119 Łódź, ul. Chełmska 7. K-8316

WOJEWÓDZKA SPÓŁDZIELNIA BUDOWNICTWA WIEJSKIEGO w TARNOWIE
uprzejmie zawiadamia, że
Biura Spółdzielni przeniesione zostały
z lokalu przy ul. Goldhamera 7 — DO LOKALU
przy ul. Piotra Skargi 29 w Tarnowie
Dotychczasowe numery telefonów nie ulegają zmianie.
K-7903

METALOWA SPÓŁDZIELNIA PRACY „DUNAJEC" — w NOWYM SĄCZU, ul. SZWEDZKA 18 — telefon 209-05

zatrudni rencistów
na pół etatu
w zawodach:
- ▲ ŚLUSARZA
- ▲ SPAWACZA
- ▲ KOWALA
- ▲ i PRACOWNIKÓW niewykwalifikowanych

do pracy w usługach dla ludności, w swoich zakładach w Nowym Sączu.
K-7990

Spółdzielnia Pracy Wytwórczości Różnej „Sieprawianka" w Sieprawiu województwo miejskie krakowskie
przyjmie do pracy

KIEROWNIKA MAGAZYNU — wymagane wykształcenie średnie

Z-CĘ KIEROWNIKA MAGAZYNU — wymagane wykształcenie minimum zawodowe.

Warunki pracy i płacy do omówienia z Zarządem. — Informacje telefoniczne: **Myślenice 310-94, 310-27.** — Istnieje możliwość dojazdu z Krakowa i Myślenic.
K-8082

AKADEMIA WYCHOWANIA FIZYCZNEGO w KRAKOWIE
zatrudni **kierownika**
OŚRODKA SPORTÓW WODNYCH w Załężu nad Jeziorem Rożnowskim.

Kandydat powinien być zamieszkały w okolicach Nowego Sącza, posiadać ukończone studia wyższe — wychowanie fizyczne, ewentualnie inne o kierunku ekonomicznym lub humanistycznym oraz staż pracy.

Warunki pracy i płacy do omówienia.

W okresie od 1 maja do 30 października zapewnia się mieszkanie w domku kempingowym.

Zgłoszenia przyjmuje **Samodzielna Sekcja ds. Pracowniczych — Kraków, al. Planu 6-letniego 62a.**
K-8419

UWAGA!
Nowe udogodnienia w sprzedaży

TELEWIZORÓW tylko do 31 grudnia

W okresie tym kupić można w sklepach branżowych **Wojewódzkiego Przedsiębiorstwa Handlu Wewnętrznego w Krakowie, Nowym Sączu i Tarnowie — ODBIORNIKI TELEWIZYJNE CZARNO-BIAŁE** produkcji krajowej i z importu, **z 10 proc. bonifikatą** (przy zwrocie używanego telewizora) — **za gotówkę lub na bardzo dogodne raty.**
K-8231

Wagonownia Pozaklasowa PKP w Krakowie, ul. Pawia 13b
ZATRUDNI:
- ▲ ŚLUSARZY
- ▲ ELEKTROMONTERÓW
- ▲ STOLARZY.

Praca przy naprawie wagonów osobowych.

Zapewnia się:
- ◇ szeroki zakres świadczeń przysługujących pracownikom PKP
- ◇ deputat węglowy
- ◇ bilety bezpłatne — dla pracowników i członków ich rodzin
- ◇ bezpłatna opieka lekarska
- ◇ umundurowanie służbowe lub ekwiwalent pieniężny.

Szczegółowych informacji o warunkach zatrudnienia udziela — **referat ds. pracowniczych — Kraków, ul. Pawia 13b, w godzinach 8—15.**
K-8390

ODBIORCY PRĄDU I GAZU w Krakowie

Dyrekcja Zakładu Energetycznego Kraków uprzejmie informuje Odbiorców energii elektrycznej i gazu, że zgodnie z zarządzeniem Ministra Energetyki i Energii Atomowej z dnia 21 grudnia 1977 roku, **wprowadza na terenie województwa miejskiego krakowskiego i nowosądeckiego nowe zasady rozliczania odbiorców energii elektrycznej i gazu, pod nazwą ZBYT.**

Polega on na tym, że zamiast dotychczasowych rachunków wprowadzone zostają zryczałtowane opłaty dwumiesięczne.

Dla każdego odbiorcy energii elektrycznej i gazu wyliczono, na podstawie dotychczasowego zużycia, roczne wielkości poboru energii elektrycznej i gazu.

W oparciu o to roczne zużycie obliczono należność, której spłata rozłożona jest na sześć równych rat wpłacanych na konta poszczególnych Rejonów Energetycznych co drugi miesiąc, w terminach określonych w książeczce.

Należności winny być wpłacane w placówkach pocztowych, PKO, NBP, bankach spółdzielczych i kasach rejonów energetycznych.

System ten eliminuje, z dotychczasowych prac, inkasentów.

Odbiorców będzie odwiedzać inspektor zakładowy, w ciągu roku kilkakrotnie i na zakończenie okresu rozliczeniowego, w celu sprawdzenia stanu wskazań licznika i gazomierza, które posłużą do ustalenia rzeczywistego zużycia. — **W przypadku stwierdzenia niedopłaty lub nadpłaty — różnica będzie doliczona bądź odliczona od rachunków okresowych, wystawionych na następny rok.**

Wprowadzenie powyższego systemu będzie odbywać się stopniowo, w następujących terminach dla woj. m. krakowskiego. Dzielnice:

- ◇ **Śródmieście od 1 XI 1979 r. do 30 X 1980 r.**
- ◇ **Nowa Huta od 1 I do 31 XII 1980 r.**
- ◇ **Podgórze od 1 I do 31 XII 1980 r.**
- ◇ **Krowodrza od 1 I do 31 XII 1980 r.**

Dla woj. nowosądeckiego od 1. III. 1980 r. do 28. II. 1981 r.

Warunkiem sprawnego fakturowania tego systemu rozliczeń jest wpłacanie ustalonych opłat wyłącznie na doręczonych blankietach.

Aby nowy system mógł być wprowadzony sprawnie, ku zadowoleniu naszych PT Odbiorców, konieczne jest zapłacenie zaległych należności.

Oczekujemy więc od Odbiorców zalegających obecnie z zapłatą za zużytą energię elektryczną i gaz w dotychczasowym systemie — o jej niezwłoczne uregulowanie w PKO, NBP lub w naszych kasach rejonowych.

Zwracamy się z uprzejmą prośbą do PT Odbiorców o zapoznanie się z dostarczoną książeczką oraz o terminowe dokonywanie wpłat. — **W przypadku nieterminowych wpłat Odbiorca narażony będzie na ponoszenie wysokich opłat manipulacyjnych.**

ZAKŁAD ENERGETYCZNY KRAKÓW
K-8037

1929-1979 Pekao

BANK

POLSKA KASA OPIEKI S.A.

AGENCJA w NOWYM SĄCZU, ul. JAGIELLOŃSKA nr 50

w ramach dewizowej obsługi ludności:

- otwiera i prowadzi oprocentowane rachunki bankowe
- skupuje wartości dewizowe
- realizuje zagraniczne przekazy pieniężne
- prowadzi dewizową obsługę indywidualnych turystów

przyjmuje wpłaty w imieniu i na rzecz:

- PHZ „Pol-Mot" na samochody osobowe i dostawcze
- PHZ „Agromet-Motoimport" na ciągniki i maszyny rolnicze
- BHZ „Locum" z tytułu kupna mieszkań własnościowych i domów jednorodzinnych

prowadzi sprzedaż monet numizmatów

emisji powojennych — próbnych i obiegowych ◇ złotych ◇ srebrnych ◇ i miedzioniklowych. ◇ Sprzedaje się monety pojedyncze i w zestawach

ZAPRASZAMY!

WOJEWÓDZKI ZWIĄZEK SPÓŁDZIELNI ROLNICZYCH „SAMOPOMOC CHŁOPSKA"
ZAKŁAD HANDLU OPAŁEM I MATERIAŁAMI BUDOWLANYMI

oferuje odbiorcom prywatnym:

- płaty stropowe okrągłootworowe
- płyty ścienne
- płyty dachowe
- rury betonowe o śred. 20—60 cm
- beton towarowy i zaprawy

Sprzedaż realizowana jest za pośrednictwem — **Przedsiębiorstwa Przemysłu Betonów „Prefabet", 30-969 Kraków-Czyżyny, ul. Centralna 53.**

Dojazd autobusem nr 125 lub tramwajami nr 9 i 22.

Sprzedaż tylko do dnia 31 grudnia 1979 roku.

Szczegółowych informacji udziela **Dział Zbytu Przedsiębiorstwa „Prefabet" — telefon nr 448-68.**

UWAGA ZMOTORYZOWANI!

Przedsiębiorstwo Eksportu Wewnętrznego „PEWEX"

POLECA znakomite, niezawodne, czterolektrodowe

świece samochodowe

firmy **SPICA** *(RFN)*

Ponadto oferujemy

przyrządy do ładowania akumulatorów

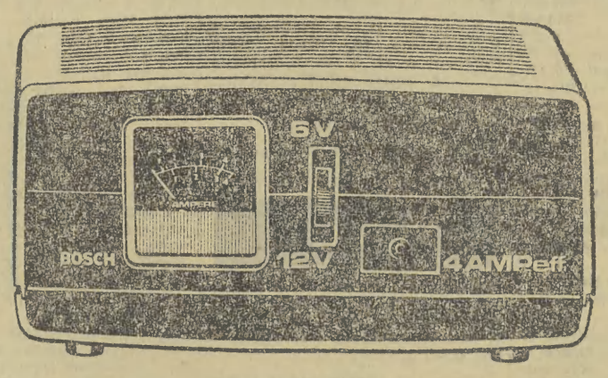

firmy **Robert BOSCH GmbH** — *Eisemann (RFN)*

przeznaczone do ładowania pojedynczych akumulatorów 6 V lub 12 V. Ciężar tego przyrządu wynosi około 2,5 kg ◆ wymiary: 200x100x120 mm.

Sprzedaż prowadzą następujące sklepy:

- KRAKÓW, ul. 18 Stycznia 51
- NOWY TARG, ul. Kościelna 12
- TARNÓW, ul. Narutowicza 33
- RZESZÓW, ul. Obrońców Stalingradu 25

PRZETARGI

Dyrekcja Krakowskiego Przedsiębiorstwa Budowlanego — w Krakowie, ul. Wadowicka 10, ogłasza, że **W DRODZE PRZETARGU NIEOGRANICZONEGO sprzeda:**

— **samochód marki Syrena R-20,** nr rejestracyjny 63-10 KJ, nr podwozia 368660, nr silnika 305318, stopień zużycia 70 proc.

Cena wywoławcza wynosi 28.200 złotych.

Pojazd można oglądać w Zakładzie Transportu i Sprzętu w Krakowie-Płaszowie, ul. Kosiarzy 10, w dniach 14 i 15 grudnia 1979 r., w godzinach 10—13.

Przetarg odbędzie się w Zakładzie Transportu i Sprzętu w Krakowie-Płaszowie, ul. Kosiarzy 10, w dniu 18 grudnia 1979 roku, o godzinie 11.

Przystępujący do przetargu obowiązany jest wpłacić wadium w wysokości 10 proc. ceny wywoławczej w kasie KPB w Krakowie przy ul. Wadowickiej 10 (pokój 408, IV piętro) — najpóźniej w przeddzień przetargu.

Zastrzega się prawo unieważnienia przetargu, bez obowiązku podania przyczyny.

K-8362

Tarnowskie Zakłady Ceramiki Budowlanej — Oddział w Gorlicach, ul. Gwardii Ludowej 35, ogłasza, że **W DRODZE PRZETARGU NIEOGRANICZONEGO,** sprzeda samochód marki **„Star" A-25, nr rej. 35-19, nr podwozia 22569, nr silnika 07707, rok produkcji 1959, zużycie 78 proc.**

Cena wywoławcza wynosi 52.800 zł.

Przetarg I odbędzie się w dniu 21 grudnia 1979 r., o godz. 9, w świetlicy TZCB O/Gorlice, ul. Gwardii Ludowej 35.

W przypadku nie dojścia do skutku I przetargu, II przetarg odbędzie się w tym samym dniu o godz. 11.

Przystępujący do przetargu winni wpłacić w kasie oddziału TZCB w Gorlicach wadium w wysokości 10 proc. ceny wywoławczej.

Przedmiot przetargu można oglądać oraz uzyskać bliższe informacje w siedzibie Zarządu Oddziału w dni robocze, w godz. 7—15, telefon 219-30.

Zastrzega się prawo unieważnienia przetargu, bez obowiązku podania przyczyn. K-8466

FSZMP Młodzieżowe Centrum Kultury — Kraków, Rynek Główny 25, ogłasza, że **W DRODZE PRZETARGU NIEOGRANICZONEGO zleci wykonanie napisów informacyjnych podświetlanych w kasetach metapleksowych, wraz z montażem.**

Termin wykonania prac: I—II kwartał 1980 r.

W przetargu mogą brać udział przedsiębiorstwa państwowe, spółdzielcze i gospodarki nieuspołecznionej.

Dokumentacja znajduje się do wglądu w Dziale Propagandy Wizualnej i Plastyki MCK, gdzie też należy składać oferty, w zalakowanych kopertach, w terminie do 14 dni od daty ukazania się niniejszego ogłoszenia.

Zastrzega się prawo dowolnego wyboru oferenta, względnie unieważnienia przetargu, bez obowiązku podania przyczyny. K-8434

Spółdzielnia Kółek Rolniczych w Wietrzychowicach ogłasza, że **W DRODZE I PRZETARGU NIEOGRANICZONEGO sprzeda:**

— **samochód marki STAR 17 — 25,** nr silnika 36517, nr podwozia 13584, rok produkcji — 1958, stopień zużycia 75 proc., cena wywoławcza 25.000 zł

— **motocykl WSK M-06,** nr silnika 1053751, nr ramy 1377508, rok produkcji — 1976, stopień zużycia 75, cena wywoławcza 2.000 zł.

Przetarg odbędzie się w dniu 20 grudnia 1979 r., o godz. 10, w Biurze Spółdzielni Kółek Rolniczych w Wietrzychowicach.

Wadium, w wysokości 10 proc. ceny wywoławczej, należy wpłacić w kasie SKR w Wietrzychowicach, w godzinach 8—12, najpóźniej w przeddzień przetargu.

W razie nie dojścia do skutku I przetargu, II przetarg odbędzie się w tym samym dniu i miejscu, o godzinie 12.

Pojazdy można oglądać w godzinach 9—12, w miejscu przetargu.

Zastrzega się prawo dowolnego wyboru oferenta lub unieważnienia przetargu, bez obowiązku podania przyczyny. K-8388

Karpacka Brygada WOP w Nowym Sączu ogłasza, że sprzeda **W DRODZE I PRZETARGU NIEOGRANICZONEGO samochód marki Warszawa 223 „combi", nr podwozia 249445, nr silnika 196951 rok produkcji 1972, stopień zużycia 79 proc.**

Cena wywoławcza wynosi 26.880 zł.

Przetarg odbędzie się w dniu 21 grudnia 1979 r., o godz. 9, w Karpackiej Brygadzie WOP Nowy Sącz.

Oględzin samochodu można dokonywać w dniach od 18 do 21 grudnia, w godz. 11—13.

W przypadku nie dojścia do skutku I przetargu, II przetarg odbędzie się w tym samym dniu o godz. 11.

Cena wywoławcza w II przetargu obniżona będzie o 20 proc.

Przystępujący do przetargu zobowiązani są wpłacić wadium w wysokości 10 proc. ceny wywoławczej, w kasie Karpackiej Brygady WOP, nie później niż w przeddzień przetargu, do godz. 13.

Zastrzega się prawo unieważnienia przetargu, bez obowiązku podania przyczyny. K-8242

Splot energetyczny

o przekroju 9 mm, w ilości 8.750 kg — SPRZEDA Urząd Gminy Gilowice-Ślemień. — Cena 16,50 zł za 1 kg.

ZABAWKI *dla* DZIECI

zawsze miłym i oczekiwanym

upominkiem mikołajowym!

DUŻY ICH WYBÓR POLECAJĄ SKLEPY ZABAWKARSKIE Wojewódzkich Przedsiębiorstw Handlu Wewnętrznego na terenie województw krakowskiego, tarnowskiego i nowosądeckiego.

K-8053

Przedsiębiorstwo Budownictwa Inżynierii Miejskiej

«INŻYNIERIA»

w Tarnowie, ul. Szujskiego 66

przyjmie **do przyuczenia**

oraz ZATRUDNI PRACOWNIKÓW

posiadających odpowiednie kwalifikacje w zawodach:

- INŻ. BUDOWLANY
- TECHNIK BUDOWLANY
- MURARZ-TYNKARZ
- CIEŚLA
- ZBROJARZ
- BETONIARZ
- MONTER urządzeń wodno-kanalizacyjnych
- SPAWACZ
- KOPACZ
- ROBOTNIK BUDOWLANY
- MECHANIK SAMOCHODOWY
- OPERATOR KAFARA
- OPERATOR WIBROMŁOTA
- OPERATOR WIERTNICZY

Przedsiębiorstwo zapewnia:

praca w akordzie zryczałtowanym, możliwość uzyskania wysokich zarobków, bezpłatne zakwaterowanie i częściową dopłatę do posiłków.

Praca na terenie Tarnowa, Dębicy, Bochni, Brzeska, Muszyny i Rabki, a dla wyróżniających się pracowników istnieje możliwość zatrudnienia na budowie eksportowej.

Przedsiębiorstwo gwarantuje ponadto specjalne nagrody po sześciu i dwunastu miesiącach nienagannej pracy i nagrody roczne.

Zapewnia też odpowiednie warunki socjalne oraz możliwość uzyskania mieszkania.

Szczegółowych informacji udziela i zgłoszenia przyjmuje **Dział Spraw Pracowniczych PBIM „Inżynieria" w Tarnowie, ul. Szujskiego 66.**

„CENTROSTAL"

REJONOWY ODDZIAŁ w KRAKOWIE, ul. KOPERNIKA 6

pilnie kupi

- **wciągnik elektryczny typ BZ-6** — o udźwigu Q=5 ton
- **wciągnik elektryczny typ BZ** — o udźwigu Q=4,5 tony
- **wciągnik elektryczny linowy, stacjonarny, na łapach typ T-0163** — Q=5 t; H=12 m; — nap. 220/380 V, produkcji bułgarskiej
- względnie **części do ww. wciągników.**

Oferty uprasza się kierować pod pow. adresem — **telefon 236-38, teleks 0322457.**

K-7617

TARNOWSKI TEATR pilnie kupi lub wypożyczy

instrument muzyczny — piłę

ze smykiem lub bez

Oferty przyjmuje **Dział Upowszechniania Teatru — Tarnów, ul. Mickiewicza 4 — telefon nr 24-77 lub 22-51, 22-52.**

PRZEDSIĘBIORSTWO REWALORYZACJI ZABYTKÓW w KRAKOWIE

przyjmie do pracy

na terenie miasta Krakowa, przy odnowie obiektów zabytkowych, następujących pracowników:

- 75 MURARZY-TYNKARZY
- 20 CIESLI
- 20 BLACHARZY-DEKARZY
- 20 STOLARZY maszynowo-ręcznych
- 20 KAMIENIARZY
- 10 POSADZKARZY-FLIZIARZY
- 10 ELEKTROMONTERÓW
- 10 MONTERÓW instalacji wod.-kan.
- 5 IZOLATORÓW centralnego ogrzewania
- 10 MALARZY
- 2 SZKLARZY
- 5 SLUSARZY
- 40 ROBOTNIKÓW BUDOWLANYCH niewykwalifikowanych
- 17 KONSERWATORÓW z wyższym lub średnim wykształceniem specjalistycznym z zakresu malarstwa ściennego i drewna — do Pracowni Konserwacji Dzieł Sztuki
- ST. INSPEKTORA ds. normowania
- ST. INSPEKTORA ds. zaopatrzenia
- KIEROWNIKA MAGAZYNU
- SPECJALISTĘ ds. REWIZJI WEWNĘTRZNEJ
- 2 ST. MAGAZYNIERÓW
- ST. TECHNIKA względnie MAJSTRA BUDOWY (z uprawnieniami)
- KIEROWNIKA ROBÓT BUDOWLANYCH (z uprawnieniami)
- MAJSTRA (z uprawnieniami) względnie ST. TECHNIKA wod.-kan.

Zgłoszenia do pracy przyjmuje **Dział Służby Pracowniczej — Kraków, ul. Obożna 8, w godzinach 8—14**

CENTRALA TECHNICZNO-HANDLOWA SPRZĘTU OŚWIETLENIOWEGO „POLAM-ELEKTROSPRZĘT" w WARSZAWIE, ul. GRÓJECKA 214. zawiadamia, że

są już w sprzedaży hurtowej w Przedsiębiorstwach Handlu Artykułami Technicznymi „ELMET"

dawniej Hurtownie Artykułów Elektrotechnicznych „Elmet"

nowoczesne oprawy uliczne do wysokoprężnych lamp sodowych

o mocy 250 W oraz 400 W produkowane w Zakładach Zjednoczenia „POLAM".

WYSOKOPRĘŻNE LAMPY SODOWE TYP OUS-400

produkowane są także w tzw. wersji „p". Jest to wersja specjalnie przystosowana do instalowania opraw w miejscach narażonych na wstrząsy i wibracje — np.: słupy na mostach, wysokie maszty itp.

Oprawy z lampami sodowymi to najefektywniejsze, energooszczędne oświetlenie, szczególnie preferowane do oświetlania ulic, placów, terenów budów. — **OPRAWY z LAMPAMI SODOWYMI oszczędzają ponad 50 proc. energii elektrycznej w porównaniu z lampami rtęciowymi**

Zapamiętajcie! 2 lampy rtęciowe 400 W = 1 lampa sodowa 400 W

Dystrybutor: **Krakowskie Przedsiębiorstwo Handlu Artykułami Technicznymi „Elmet" ul. Fabryczna 20a, 31-553 KRAKÓW.**

nasze miasto

Ludzie patrzcie jeno!

Czytelnicy „Gazety" dobrze już chyba znają toczącą się blisko rok „kampanię prasową" na rzecz mieszkańców Domu Pomocy Społecznej przy ul. Zielnej. Jak wiadomo treścią licznych notatek i telefonów do kompetentnych władz jest sprawa obniżenia krawężników na przejściach dla pieszych, tak aby ludzie na wózkach mogli bez większych trudności pokonywać drogę w kierunku Ronda Grunwaldzkiego. Niestety, projektodawcy arterii Skolickiego — Kapelanka nie wzięli pod uwagę faktu, iż bardzo trudno inwalidzie na wózku sforsować rozliczne progi ulicy.

Nie chciałabym szczegółowo powracać do dziejów walki o złagodzenie krawężników, przypomnę jedynie, że mieliśmy już kilka obietnic załatwienia tej sprawy. Jedna z odpowiedzi donosiła wręcz, iż wszystko już jest w porządku. Niestety, nie była to prawda. Do sprawy włączył się ostatnio Maciej Szumowski głośnym felietonem „Ludzie, o co chodzi". Apelował w nim o trochę asfaltu i trochę dobrej woli. Nadeszła kolejna odpowiedź.

Krakowski Zarząd Dróg informuje, że w kilka dni po ukazaniu się tej notatki odbyło się spotkanie z udziałem przedstawicieli MPRI, Dyrekcji Domu Pomocy Społecznej oraz Zarządu Dróg. Na spotkaniu ustalono, że **do końca bieżącego roku MPRI obniży krawężniki na przejściach dla pieszych na trasie z Domu Pomocy Społecznej do Przychodni Zdrowia przy ul. Szwedzkiej.**

Ponadto KZD wystąpił do biur projektowych z zaleceniem, aby w projektach komunikacyjnych uwzględniano nareszcie stosowanie obniżonych krawężników na przejściach dla pieszych! I aby pojawiły się w przejściach podziemnych i nadziemnych, p o c h y l n i e, które umożliwią poruszanie się ludzi na wózkach.

Obietnicę Krakowskiego Zarządu Dróg chcielibyśmy tym razem uznać za odpowiedzialną i poważną. Niemniej „Gazeta" postanawia patronować sprawie do końca. Oby szczęśliwego.

EWA OWSIANY

Giełdy i kiermasze wszystkiego nie załatwią

Brak wiązań narciarskich i drewnianych sanek, pod dostatkiem łyżew, zabawek pluszowych, gier...

Zbliża się pora sympatycznego obdarowywania się upominkami mikołajowymi, gwiazdkowymi, na któr szczególnie czekają dzieci. Stąd w sklepach przedświąteczny ruch i tłok, godzinne stanie w kolejkach często tylko po to, aby usłyszeć „nie ma, brak, nie otrzymujemy". Sprawy nie załatwiają liczne kiermasze i giełdy, na których próżno wypatrujemy poszukiwanych towarów. Owszem są, ale te które kupić można w każdym sklepie tej samej branży, jak chociażby na kiermaszu zorganizowanym w Domu Turysty przez Składnicę Harcerską (migawkę z zakupów prezentuje nasze zdjęcie) Z naszej krótkiej sondy w sklepach zabawkarskich wynika, że rodzice bezskutecznie poszukują dla swoich niemowlaków grzechotek, „piszczących" zabawek, brak też instrumentów muzycznych a więc piszczałek, bębenków. Wózki dla lalek wprawdzie są ale... w brzydkich kolorach jak np. ten w cenie 630 zł w odcieniu brązu. Podobnie wygląda sytuacja w sklepach sportowych. Dlatego z pytaniem o zaopatrzenie przedświąteczne zwróciliśmy się do dyrekcji WPHW. Oto co usłyszeliśmy. Zaopatrzenie w zimowy sprzęt sportowy nie jest wprawdzie złe ale... Handel otrzymał w bieżącym roku więcej nart niż w ubiegłym toteż jeżeli nie zwiększy się zbytnio popyt (pytanie czy będzie „prawdziwa" zima?) zapotrzebowanie na ten artykuł będzie zaspokojone. Są także łyżwy z butami do jazdy figurowej i hokeja, kijki o różnej długości oraz buty narciarskie Niestety już teraz wiadomo, że brakować będzie sanek drewnianych (metalowe są, ale cieszą się mniejszą popularnością), wiązań narciarskich typu wyczynowego i popularnych (potrzeby zaspokojone są tylko w 60 proc.). Przykładowo: z zamówionych 15 tys. wiązań WPHW otrzymało tylko 9 tys. O wiele gorsza sytuacja jest z zabawkami. Generalnie WPHW wykona plan wartościowy, który na II półrocze dla Krakowa opiewa na 64 mln zł, ale nie ma pokrycia asortymentowego. Nie ma zabawek dla niemowląt, muzycznych, drewnianych, mechanicznych, brak zabawek dla dziewczynek typu domki dla lalek, mebelki, kuchenki. Za to wszędzie króluje plusz i plastyk, pod dostatkiem mamy wszelkiego rodzaju zwierzątek, lalek, jest też duży wybór gier.

W sumie dla rodziców duży kłopot i nie zawsze pomogą tu tzw. „znajomości". Pocieszmy się więc, że nasze pociechy wolą jednak „zabawki" dla dorosłych, tatusiowy młotek czy matczyną robótkę... (lw)

Przy ul. Śląskiej taternicy z Klubu Wysokogórskiego pracują przy elewacji budynku.. Fot. W. KLAG

Krew od skawińskich hutników

W Hucie Aluminium w Skawinie od 4 lat działa Klub Krwiodawców. Liczy on 76 członków.

W br. skawińscy krwiodawcy oddali 73 litry krwi, a za okres całej swej kadencji 184 litry. W ciągu roku cztery razy organizuje się akcję oddawania krwi. Na pytanie jak to się zaczęło, prezes Klubu **Włodzimierz Galaciński** odpowiada: *Kiedyś jednemu z naszych pracowników potrzebna była krew, jego stan był ciężki, w szpitalu nie rokowali szczególnych nadziei..*

Dyrekcja i kolektyw kierowniczy nie zapomnieli o krwiodawcach. 29 listopada br w klubie przyzakładowym Huty Aluminium w Skawinie odbyła się uroczystość wręczenia nagród dla honorowych krwiodawców.

Ciekawe propozycje studenckiego DKF

DKF Studentów kina „MŁODA GWARDIA" zainaugurował kolejny, przedjubileuszowy rok swej działalności szeregiem atrakcyjnych pozycji. Nadchodzący 1980 rok będzie już 25. rokiem istnienia najstarszego w Polsce DKF-u.

Wszystkich chętnych zapraszamy w grudniu na projekcje ciekawych i wartościowych filmów: 4.XII. — jednego z najgłośniejszych twórców kina zachodnioniemieckiego R. W. FASSBINDERA — „Handlarz czterech pór roku", 11.XII. — „Nakarmić kruki", jeden z najwybitniejszych filmów C. SAURY oraz najnowszy film R. BRESSONA — „Cztery noce marzeń". Sprzedaż karnetów w kasie kina „Młoda Gwardia" od 4.XII., od godz. 19.00.

W odpowiedzi Czytelnikowi

Gdzie i kiedy parkować?

Zadzwonił do nas Czytelnik z prośbą o informację na temat parkingów płatnych. Nie wiedzieliśmy. Po zasięgnięciu informacji odpowiadamy.

Większością płatnych parkingów stałych i płatnych miejsc postojowych zajmuje się w Krakowie Wojewódzka Usługowa Spółdzielnia Inwalidów. Opiekuje się ona 10 parkingami całodobowymi przy ulicach i przed hotelami, jedynym własnym w os. Ugorek, a prócz tego pobiera opłaty na kilkunastu tzw. postojach płatnych w godzinach ustalonych przez Wydział Komunikacji o uruchamianych w zależności od nasilenia ruchu samochodowego. I tak np. na postojach (ul. Szczepańska, Bohaterów Stalingradu, Grodzka itd.) pobiera się opłaty w godzinach od 8—20, zaś na postojach z zainstalowanymi parkometrami pobiera się zróżnicowane czasowo opłaty np. na placu Kossaka — w godz. 8—20, placu Kleparskim — od 6 do 18.

„Plomby" zamiast nowych osiedli

Program dogęszczenia zabudowy Krakowa

Gdzie budować? Przed takim dylematem stanęli już parę lat temu krakowscy budowlani w związku z brakiem terenów uzbrojonych. Zaczęto więc na szeroką skalę dogęszczać istniejącą już zabudowę, nawet w nowych osiedlach.

Już rok temu Biuro Rozwoju Krakowa opracowało „Analizę możliwości budownictwa mieszkaniowego na terenach położonych w zasięgu uzbrojenia miejskiego". Przede wszystkim przewiduje ona realizację większych kompleksów mieszkaniowych na obszarach peryferyjnych. Powstaną one najczęściej na obrzeżach osiedli, w miejscu projektowanych wcześniej niektórych obiektów usługowych. Tak będzie na osiedlach: Mistrzejowice Zachód i Południe przy ul. Instytutowej, w Rżące i przy ul. Malborskiej, w Prokocimiu Ponadto w kilkudziesięciu miejscach planowane jest dogęszczenie zabudowy w Śródmieściu, w rejonie między I i II obwodnicą.

W 21 przypadkach konieczne będą wyburzenia dwu lub trzykondygnacyjnych budynków np. przy ul. Szlak 26, Łobzowskiej 38. W pozostałych przypadkach do wyburzenia lub modernizacji przeznaczono by większe obiekty. Oczywiście podane tu informacje traktować należy tylko jako program. Nie wiadomo w jakim zakresie zostanie on zrealizowany wszak wywołać może bowiem wiele wątpliwości i uwag. Nie wszystkie z wymienionych obiektów mogą nadawać się do wyburzenia lecz raczej do odnowy i modernizacji. Czy będą chętni do mieszkania w uciążliwych warunkach w centrum miasta, bez zieleni i czystego powietrza? Czy nie lepiej byłoby w to miejsce realizować obiekty o przeznaczeniu kulturalnym czy usługowym? Dyskusyjna jest też kwestia dogęszczania nowych osiedli i tak nadmiernie zaludnionych, bez wystarczającej jak na razie ilości placówek handlowych, usługowych i socjalnych.

(Kub)

Sprawny gaźnik — czystsze powietrze

Zorganizowana przez **Jerzego Dobrzańskiego** akcja regulacji gaźników „fiatów 125p" spotkała się z ogromnym zainteresowaniem kierowców. Może o tym świadczyć fakt, że w miniony piątek ok. 400 chętnych pragnęło dokonać przeglądu swego samochodu. Skromne możliwości pracowni rzemieślniczej pozwoliły przyjąć jednak tylko 45 samochodów. Badania aparaturą diagnostyczną firmy FORD wykazały, że 88 proc. pojazdów miało niesprawne gaźniki, przez co silniki emitowały do atmosfery większą ilość szkodliwych składników spalin, nie mówiąc o zwiększonym zużyciu paliwa. — *Lepiej więc właściwie wyregulować gaźnik* — mówi Jerzy Dobrzański — *bo szkoda złotówek wydanych niepotrzebnie na paliwo, szkoda silnika samochodu, który bardziej się zużywa i szkoda także krakowskich zabytków, szybciej niszczejących w atmosferze spalin.*

Przy każdej regulacji silnika samochodu powinno się skontrolować parametry gaźnika. Stąd też apel Jerzego Dobrzańskiego do krakowskich rzemieślników posiadających odpowiednią aparaturę, by s p o ł e c z n i e przeprowadzili akcję sprawdzania i regulacji gaźnika. Efektem będzie czystsze powietrze, którym przecież wszyscy oddychamy. (wam)

O tegorocznych Juvenaliach właściwie już zapomnieliśmy i tylko przypominają nam o nich resztki dekoracji przy ul. Jana... Fot. W. KLAG

Raptularz Krakowski

Wczoraj: ● w 11-kondygnacyjnym bloku przy ul. Alfreda Lampe 1 od jakiegoś czasu nie ma prawie ani jednej szyby w oknach na klatce schodowej. Ciepło więc „umyka" zaś administracja zobowiązana do dbania o jak najmniejszy ubytek ciepła nic nie robi. Prawdopodobnie jej pracownicy obrazili się na nieznanych intruzów, którzy pozbawili szyb ów budynek... ● klientom rozkoszującym się smakiem specjałów w cocktail-barze przy ul. Karmelickiej zakłócają konieczny przy degustacji spokój ludzie stojący w kolejce do okienka, w którym prowadzi się sprzedaż ciastek na wynos. Zdaniem niektórych sprzedaż na wynos i na miejscu nie powinna być połączona w lokalu tak ciasnym jak ten. Rzecz pozostawiamy do rozpatrzenia dyrekcji WSS „Społem"... (lw)

MAŁA KRONIKA

● **TKT Oddz. Grodzki i ZLP** (Krupnicza 22): Dr Jerzy Ronard Bujański wspominać będzie Stanisławę Wysocką, jako „Drugą po Modrzejewskiej" — 18.

● **Klub „Zaścianek"** (Reymonta 75): Spektakl „Zabiłem" wg W. Adamickiego. Wyk. T. Zięba i R. Marzec — 20.30.

● **Kino „Wiedza"** (Rynek Gł. 27): Prezentacje muzyczne w wyk. uczniów PLM w Krakowie. Wyst. chór żeński pod kierownictwem J. Jamińskiego. Omówienie — B. Scheller — 19.

Giełda Sprzętu Turystycznego i Sportowego

Zgodnie z życzeniem wielu naszych Czytelników „Gazeta Południowa" oraz Oddział „Targowiska" KSOP w Krakowie organizują w dniu 9 grudnia (niedziela) Giełdę Sprzętu Sportowego oraz Turystycznego na placu przy Hali Targowej na Grzegórzkach.

Zapraszamy do udziału w Giełdzie wszystkich pragnących sprzedać niepotrzebny im już sprzęt sportowy i turystyczny oraz tych, którzy dadzą nabyć taki sprzęt. Na placu będą przygotowane stoiska. Nie wątpimy, iż tegoroczna giełda będzie się cieszyć nie mniejszym powodzeniem jak w roku poprzednim. Bliższe szczegóły podamy w ciągu tygodnia na naszych łamach. (IK)

TEATRY

SŁOWACKIEGO (pl. Ducha 1): Ö. von Horvath: Opowieści Lasku Wiedeńskiego — 19.15 (przedstawienie dla dorosłych). **MINIATURA** (pl. Ducha 2): S. I. Witkiewicz: W małym dworku — 19.30 **KAMERALNY** (Boh. Stalingradu 21): S. Delaney: Smak miodu — 19.15 (abonam. nieważne). **BAGATELA** (Karmelicka 6): J. Tuwim: Cuda i dziwy — 11; L. Smołek: Dziwne popołudnie doktora Burke — 19.30 **LUDOWY** (os. Teatralne 34): H. Januszewska: Pyza na polskich dróżkach — 11. (abonam. nieważne) **GROTESKA** (Skarbowa 2): E. Szwarc: Kopciuszek — 17 (przedstaw. zamknięte). **KOLEJARZA** (Bocheńska 5): Zaklęta melodia — 17.30 (przedstawienie zamkn.) **KAWIARNIA „JAMA MICHALIKA"** (Floriańska 45): Kabaret „Diabli nadali" — 20.15. **SCENA „FORMAT"** (Rynek Gł. 25): A. Twardecki: Szkoła janczarów — 18.30.

Pozostałe teatry nieczynne

KINA

DOM ŻOŁNIERZA (Lubicz 48): Hallo, Szpicbródka (pol. 15 lat) **/∞∞, New Jork, New Jork (USA 15 lat) **/∞∞ — 18. **KIJÓW** (Krasińskiego 34): Przeminęło z wiatrem (cz. I i II, USA 12 lat) **/∞∞ 9.30 (15.45 i 19.45 — seanse zamkn.), **KULTURA** (Rynek Główny 27): Mandingo (wł.-USA 18 lat) */∞ — 8, 10, 12, 14, 16, 18, 20.15. **MASKOTKA** (Dzierżyńskiego 55): Dom pod Czerwoną Latarnią (węg. 18 lat). **/∞∞ — 15.30, 17.30, 19.30. **MŁODA GWARDIA** (Lubicz 15): Zapach kobiety (wł. 18 lat) ***/∞∞ — 12.30, 14.45, 17. DKF: Handlarz czterech pór roku (RFN) — 20. **MIKRO** (Dzierżyńskiego 5): Taka szalona, że może zabić (fr. 15 lat) **/∞∞ — 16, 18, 20. **PASAŻ BIELAKA:** Wielka podróż Bolka i Lolka — 10, 14, Zasady domina (USA 15 lat) ***/∞∞ — 12, 16, 18, 20. **PODWAWELSKIE** (Komandosów 21): Niech żyją duchy (CSRS b.o.) */∞ — 16, 18. **ROTUNDA** (Oleandry 1): DKF UJ: Bułgaria — historia i współczesność. Filmy krótkometrażowe (bułg.) — 16.30, Zapach migdałów (bułg. 15 lat) — 19.30, Centaury (radz. 15 lat) — 21.30 (pokaz premierowy). **SFINKS** (os. Górali): Przez Góry Skaliste (USA b.o.) **/∞ — 16, 18, 20. **SZTUKA** (Jana 4): Maratończyk (USA 18 lat) ***/∞∞ — 10, 12.30, 15.30 Matka Küsters (RFN 15 lat) **/∞ — 18, 20.15. **ŚWIT DUŻA SALA** (os. Teatralne 10): Konwój (USA 15 lat) ***/∞∞ — 15.45, 18, 20.15 **ŚWIT MAŁA SALA:** Widmo wolności (fr 18 lat) **/∞∞ — 15, 17.15, 19.30. **ŚWIATOWID DUŻA SALA** (os. Na Skarpie 7): Imperium namiętności (jap. 18 lat) **/∞∞ — 13.45, 18, 20.15 **ŚWIATOWID MAŁA SALA:** Zabawka (fr. 12 lat) **/∞∞ — 15, 17, 19. **TĘCZA** (Praska 27): Jak rozpętałem II wojnę światową (cz. I, pol. b.o.) */∞∞ — 17, 19 **UCIECHA** (Boh. Stalingradu 16): Lot nad kukułczym gniazdem (USA 18 lat) ***/∞∞ — 10, 12.30, 15.30, 18, 20.30. **UGOREK** (os. Ugorek): Stawiam na 13-tkę (CSRS 15 lat) — 15. Powrót różowej pantery (fr. 12 lat) — 17, 19. **WANDA** (Waryńskiego 5): 12 prac Asterixa (fr. b.o.) */∞∞ — 10, 12. Dubler (fr. 12 lat) **/∞∞ — 15.45, Wolne chwile (pol. 15 lat) */∞ — 18, 20. **WARSZAWA** (Stradom 15): Młody Frankenstein (USA 15 lat) ***/∞∞ — 10, 12.15, 15.45. Wielki podryw (pol. 15 lat) */∞ — 18, 20.15. **WOLNOŚĆ** (18 Stycznia 1): Amator (pol. 15 lat) ****/∞ — 10, 12.15, 15.45, 18, 20.15 **WRZOS** (Zamojskiego 50): Szczęki — 2 (USA 15 lat) */∞∞ — 15.45, 18, 20.15. **WISŁA** (Gazowa 25): Dora nadaje (węg. 12 lat) */∞ — 16, Dzień Szakala (ang. 15 lat) ***/∞∞ — 17.45, 20. **ZWIĄZKOWIEC** (Grzegórzecka 71): Mistrz kierownicy ucieka (USA 15 lat) **/∞∞ — 16, 18, 20, **GDÓW — Promyk:** Wezwij mnie w świetlistą dal (radz. 12 lat) ***/∞. **KRZESZOWICE — Nowości:** Wzgórza Zelengory (jug. 18 lat). **MYŚLENICE — Wisła:** Ojciec chrzestny II (USA 18 lat) ***/∞∞. **NIEPOŁOMICE — Bajka:** Koniec imperatora tajgi (radz. 12 lat) */∞. **SŁOMNIKI — Czar:** Udręka (hiszp. 15 lat) **/∞. **WIELICZKA — Górnik:** Cztery noce marzeń (fr. 18 lat) ***/°.

Pozostałe kina nieczynne.

WYSTAWY

WAWEL — KOMNATY KRÓLEWSKIE (10—15). **SKARBIEC KORONNY I ZBROJOWNIA** (niecz.) Wystawa — Wawel zaginiony (niecz.). **GROBY KRÓLEWSKIE. DZWON ZYGMUNTA** (9—15.30) **MUZEUM NARODOWE: SUKIENNICE** — Galeria polskiej sztuki XIX w. Wystawa: Narodziny Muzeum (niecz.). **DOM JANA MATEJKI** (Floriańska 41): Portrety dzieci J. Matejki (10—16) **KAMIENICA SZOŁAYSKICH** (pl. Szczepański 9): Galeria polskiej sztuki do 1794 r. (12—18, wst. wol.). **NOWY GMACH** (al. 3 Maja 1). Polska sztuka XX w. oraz Wyst. „Polaków portret własny" (10—16) **ZBIORY CZARTORYSKICH** (Pijarska 3): Wystawa arcydzieł ze zbiorów Czartoryskich (10 — 16) **MUZEUM ETNOGR.** (pl. Wolnica 1): (10—18) **MUZ. HISTOR.** (Jana 12) (10—18) **FRANCISZKAŃSKA 4:** (11—18 wst. wol.). **GAL. TEATRALNA** (niecz.). **ODDZIAŁ TEATRALNY** (Szpitalna 21) (niecz.) **KRZYSZTOFORY** (Rynek Gł. 35) Wystawa Tradycje krakowskie (10—14) **MUZEUM ARCHEOLOGICZNE** (Poselska 3) Wystawa prac geodezyjnych KPG (14—18). **MUZEUM LENINA** (Topolowa 8). Wystawa — Lenin w Polsce oraz wystawa czasowa „Krakowscy współpracownicy Lenina — S. Bogacki, J. Hanecki" (9—18 wst. wol.). **MUZEUM MŁODEJ POLSKI „RYDLÓWKA"** (Tetmajera 28): Folklor wsi podkrakowskiej (11—14). **MUZEUM W PIESKOWEJ SKALE** (Ojców) (12—18). **MUZEUM PRZYRODNICZE** (Sławkowska 17): Fauna polska — ptaki (10—13, wst. wol.). **MUZEUM ŻUP KRAKOWSKICH** w Wieliczce (9—15). **KOPALNIA SOLI**

co-gdzie kiedy?

WTOREK

4

LISTOPADA

Barbary

jutro

Sabiny

(8 12) **GALERIA KTF** (Boh. Stalingradu 13) Wystawa międzynarodowa „Venus 79" pt. „Akt portret" (9—21) **PAWILON WYSTAWOWY BWA** (pl. Szczepański 3a) VIII Ogólnopolska Wystawa Malarstwa i Rzeźby — „Spotkania krakowskie 79" pod hasłem Kolor — Forma Metafora (11—18). **ARKADY:** Wystawa malarstwa Edwarda Kierlinga (11—18). **GALERIA** (Kanonicza 5) Wystawa Grafika Piotra Szneidera (11—18). **PAŁAC SZTUKI** (pl. Szczepański 4) Wystawa malarstwa Juliusza Studnickiego z Warszawy (10—17) **SALON TPSP** (N. Huta, al. Róż 3) Wystawa rysunków Sabiny Grazianski z RFN (11—18). **GALERIA DESA** (Jana 3): Wystawa Lily Salvo „Florencja — Włochy" (11—19) **GALERIA DESA** (N. Huta, os. Kościuszkowskie 5) Wystawa malarstwa Bernda Damkego (RFN) (11—19) **GALERIA ZPAF** (Anny 3) Wystawa T. Rolke „Hamburger Fischmarkt" (10—18) **GALERIA ZPAP** (Floriańska 34) (10—18). **GALERIA „PRYZMAT"** (Łobzowska 3) Wystawa poplenerowa „Przestrzeń — Człowiek — Golejów 79" (10 18) **GALERIA SZTUKI WSPÓŁCZESNEJ** (Stolarska 8—10): (11—19). **PAŁAC POD BARANAMI** (Rynek Gł. 27): Wystawa: Akademickie Konfrontacje Twórcze — Gorlice 79 (14—20). **KLUB MPIK** (Mały Rynek 4) **CZYTELNIA:** (10—21). **GALERIA:** Wystawa malarstwa i grafiki plastyków Karyntii (Austria) pn „Refleksje" — (11—19) **KLUB MPiK** (pl. Centralny) **CZYTELNIA:** (10—20) **GALERIA:** Wystawa Grafika Normana Rockwella z USA — (10—20). **DWOREK JANA MATEJKI** w Krzesławicach (Kruczkowskiego 3), (niecz.).

MYŚLENICE — MIEJSKIE SALE WYSTAWOWE (3 Maja): Wystawa malarstwa Anny Zastawniak oraz grafiki Joanny Barańskiej-Bober (9 — 14). **MUZEUM REGIONALNE** (Sobieskiego 3): Wystawa wnętrz mieszczańskich ekspozycji etnograficznej (10—15)

MDK: Wystawa rysunków dziecięcych — „Moje miasto, moja wieś" (8—15)

SZPITALE DYŻURNE

CHIRURGICZNY: Dzierżyńskiego 44, **CHIRURGII DZIEC.:** Prokocim, **LARYNGOLOGICZNY:** Dzierżyńskiego 44. **UROLOGICZNY:** Witkowice, **OKULISTYCZNY:** Grzegórzecka 18.

INFORMACJA SŁUŻBY ZDROWIA: — tel. 205-11 (czynny całą dobę).

DYŻURNE PORADNIE MIĘDZYREJONOWE: internistyczna, pediatryczna, stomatologiczna, gabinet zabiegowy (18—21), zgłoszenia wizyt domowych (18—20), porady stomatologiczne (w przypadkach nagłych) — Pogotowie Ratunkowe, ul. Łazarza (20—7).

Dla **ŚRÓDMIEŚCIA** (al. Pokoju 4) — tel. 181-80, 183-95.

NOWEJ HUTY (os. Jagiellońskie bl. 1) — tel. 856-26.

KROWODRZY (Galla 34) — tel. 721-35

PODGÓRZA (gen. Kutrzeby 4) — tel. 618-55, 658-99.

MYŚLENIC (Szpitalna 2) — PRZYCHODNIA PRZYSZPITALNA I REJONOWA.

PROSZOWIC (Kościuszki 30) — PRZYCHODNIA PRZYSZPITALNA I REJONOWA.

Wszystkie placówki udzielają porad ambulatoryjnych oraz przyjmują wizyty domowe w zakresie ogólnym pediatrycznym, stomatologicznym i zabiegowym (inne oddziały szpitali wg rejonizacji).

POGOTOWIE

Łazarza 14, wypadki tel. 99, zachorowania i przewozy — 236-33. Informacja — 205-11 Centrala abonencka — 236-00, Rynek Podgórski 2 625-50 Lotnisko — Balice 190-29 Nowa Huta 422-22, 417-70 Krzeszowice 9 22 Jerzmanowice 48 Proszowice 9. Myślenice 999. Skawina 9, Wieliczka 9, 233-54. Niepołomice 198.

APTEKI

PUNKT INFORMACJI APTECZNEJ 107-65 (czynny 8—15).

Rynek Gł. 42, pl. Wolności 7, Pstrowskiego 94, Nowa Huta, Centrum A bl. 3 (tlen). Centrum C bl. 6, Długa 88, Waryńskiego 24, Rynek Podgórski 9.

MYŚLENICE (Rynek 10)

WIELICZKA (Boh. Warszawy 12)

SKAWINA (Słowackiego 5)

INNE:

OŚRODEK INFORM. USŁUGOWEJ WUSP „GROMADA" (Floriańska 20) — tel. 271-30, 228-90 (7—18), Nowa Huta (os. Zgody 7) tel. 447-31 (8—18)

CENTRUM INFORMACJI TURYSTYCZNEJ WAWEL TOURIST (ul. Pawia 8) — tel. 260-91, 204-71 (8—18).

SPÓŁDZIELCZY PUNKT PEDIATRYCZNY I KARDIOLOGICZNY (Reja 11) — zamawianie wizyt domowych — tel. 225-66 i 295-78 (od 16 do 23.30).

POGOTOWIE TECHNICZNE „POLMOZBYT" al. Pokoju 81 — tel. 800-84 (czynne całą dobę).

RADIO

PROGRAM I

na fali 1322 m

DZIENNIKI: 6.00, 9.00, 10.00, 11.00, 12.05, 15.00, 19.00, 20.00, 21.00, 22.00, 23.00, 0.01, 1.00, 2.00, 3.00, 4.00, 5.00.

6.00 9.00 Sygnały dnia. 9.05—11.40 Cztery pory roku. 11.35 Komunik. o st. wód. 12.25 Moz. polsk. mel. 12.45 Roln. kwadr. 13.00 Komunik. energet. 13.01 Stara i nowa muz. wojsk. 13.20 Comba jazz. 13.40 Kącik melom. 14.00 St. Gama. 14.20 St. Relaks. 14.25 St. Gama. 15.05 Korespond. z zagran. 15.10 St. Gama. 16.00 Tu Jedynka. 17.30 Radiokurier. 18.00 Tu Jedynka d.c. 18.25 Nie tylko dla kierowców. 18.33 Konc. życzeń. 19.15 Kiermasz polsk. pios. 19.40 Śpiewa Zesp. Pieśni i Tańca Śląsk. 20.00 Inf. dla kierowców. 20.05 Konc. życzeń. 21.05 Olimp. alert młodz. — Moskwa 80. 21.25 Komunik. Tot. Sport. 21.29 Utw. S. Moniuszki. 22.20 Tu Radio Kierowców. 22.23 Gdańsk na muz. ant. 23.00 Wita Was Polska — mag. słowno-muz.

PROGRAM II

na fali 219 m czyli 1368 kHz oraz na UKF 67.67 MHz

DZIENNIKI: 4.30, 5.30, 6.30, 7.30, 8.30, 11.30, 13.30, 21.30, 23.30

4.35 Poradn. dom. 5.00 Muz. dz. dobry z Poznania. 5.36 Obserw. i propoz. 5.46 Muz. wycin. 6.00 W kilku takt. w kilku słow. 6.10 Kalend. Radiowy. 6.15 Mel. przyj. — Praga. 6.35 Gimnast. 6.45 Mistrz. miniat. instrum. 7.05 Gra zesp. „Rama 111". 7.10 Inf. o pr. PR i TV. 7.15 Pios. St. Gama. 7.35 Konc. poranny. 8.35 Dialogi i zbliżenia. 9.30 Moto-sprawy. 9.40 Dla przedszk.: Gustlikowy skarb. 10.00 Sztygar się żeni. 10.30 Czuzik gra Gershwina. 10.40 Spr. muz. na radiowej ant. 11.35 Skrzynka poszukiw. rodzin PCK. 11.40 Komunik. o st. wód. 12.05 Od poloneza do mazura. 12.25 Tydz. muz. A. Duczmal. 13.00 Publicyst. kraj. 13.10 Zag. muz. 13.36 Ze wsi i o wsi. 13.51 Górnicy — górnikom. 14.10 Więcej, lepiej, nowocz. 14.35 Tu Radio — Moskwa. 14.45 Muz. Haydna. 15.30 Popol. dziewcząt i chłopców. 16.00 Gra ork. F. Lai. 16.10 Klasycy muz. XX w. 16.40 Druga strona księżyca — fr. pow. 17.00 Operetka, jej twórcy i wyk. 17.20 Źródło — rep. 18.00 Amat. zesp. przed mikrof. 18.30 Echa dnia. 18.40 Bogactwa naszej ziemi. 19.00 Konc. z nagr. WOSPRiTV w Katowicach. 19.40 Dom i my. 20.00 Redakc. Forum. 20.20 Płyty stare i nowe. 21.30 Inf. sport. 21.40 Muz. 22.00 Radiowy Tyg. Kult. 22.40 Portrety polskiej muz. współcz. — L. Zielińska. 23.35 Co słychać w świecie. 23.40 Muz. na dobranoc.

PROGRAM III

na UKF 66.89 MHz

6.00 Między snem a dniem. 6.15 Stan pog. i wiad. 6.30 Proszę o głos (powt.) 7, 8, 10.30, 12, 15, 17, 19.30 — Ekspr. przez świat. 8.05 Za kierownicą. 8.40 Co kto lubi. 9.00 Obłęd — 17 odc. pow. (powt.). 9.10 Muz. film. L. Kaszyckiego. 9.30 Nasz r. 79 (powt.). 9.45 Koncerty wiolончz. 10.35 Kiermasz płyt wytw. Melodia. 11.00 F. Dostojewski: Zbrodnia i kara — odc. 12 (powt.). 11.30 Pionierzy jazz. trąbki — Bix Beiderbecke. 12.05 W tonacji Trójki. 13.00 Powt. z rozr. 13.50 Czas obłoków koloru bzu — odc. opow. 14.00 Barokowe suity solowe i ork. 15.05 Muz. młodej generacji. 15.40 Śpiewające solenizantki. 16.00 Pasje starszego pana — rep. 16.20 Muzykobranie. 16.45 Nasz r. 79. 17.05 Muz. poczta UKF. 17.40 Bielszy odcień bluesa. 18.10 Polit. dla wszystkich. 18.25 Czas relaksu. 19.00 Posłuchać warto. 19.15 Gra Piątka Bema. 19.30 Opera tyg. — W. A. Mozart: Czarodziejski flet. 19.50 Obłęd — 18 odc. pow. 20.00 Z mojej płytoteki. 20.30 W dźwięku i na starej fotografii. 21.00 Powracający temat: Jej portret. 21.35 Antologia pios. franc. 22.00 Fakty dnia. 22.08 Gwiazda 7 wieczorów — Carlos Santana. 22.15 Konsonanse i dysonanse. 23.00 Przekłady z Marianne Moore. 23.05 Między dniem a snem. 0.50 Między dniem a snem.

PROGRAM IV

UKF 68.75 MHz

DZIENNIKI: 6.40, 12.00, 15.00, 16.00, 16.40, 22.55.

6.00 10 lek. jęz. niem. 6.15 Zwierzęta znane i nieznane. 6.30 Co niesie dzień (Kr). 7.40 Radio dedykuje (Kr). 8.00 Śpiewa M. Rodowicz. 8.10 R-TV Szk. Śr. dla Prac. — Jęz. pol. 8.25 M. Spisak — Toccata na ork. 8.35 Nie tylko dla słuch. w mund. 9.00 Dla kl. II i III wych. muz.: Jak po grudzie. 9.25 Podróże muz. po kraju. 9.40 Dla przedszk.: Gustlikowy skarb. 10.00 Dla kl. VI geogr.: Gotowi w dzień i w nocy. 10.30 Estr. przyj. 11.00 Dla kl. II lic. jęz. pol.: Pojedynek nie tylko na poet. strofy. 11.30 Prima Donna — Leontyna Price. 12.05 Na dawną nutę — aud. w opr. Piotra Piątka (Kr). 12.25 Muz. porach.: Baglioni — Krawczyk (Kr). 12.45 Podyskutujmy o ekonomii (Kr). 13.00 17 lek. jęz. ros. 13.20 Dla kl. II i III wych. muz.: Jak po grudzie. 13.45 Tu St. Stereo (STEREO — KR). 14.45 Muz. 15.05 Matysiakowie. 15.40 Książki, do których wrac.: Niebezpieczne związki. 16.05 Dzieci Specjalnej troski. 16.25 Rozm. o spr. roln. 16.40 Wiad. znad Wisły i Dunajca (Kr). 16.45 Nasz punkt widzenia (Kr). 17.00 Pełna gotowość — fragm. pow. S. M. Jankowskiego (Kr). 17.20 Krak. soliści — utw. skrzypc. gra Kaja Danczowska (Kr). 17.40 Wtork. Relaks Stereot. (STEREO — KR). 18.24 Kom. o pog. (Kr). 18.25 Klub pod znakiem zapytania. 19.15 19 lek. jęz. ang. 19.30 Recital fortep. M. Argerich. 20.20 Ład i proporcje (w przerwie konc.). 20.40 D.c. konc. 21.30 Utw. B. Brittena. 21.50 NURT — Psychologia: Zaburzenia emocjonalne ucznia. 22.10 Muz. 22.15 Polscy myśliciele. 22.35 R-TV Szk. Śr. dla Prac. — Historia.

Za zmiany wprowadzone w ostatniej chwili w repertuarze teatrów, kin, radia i TV — Redakcja nie bierze odpowiedzialności.

TV PROGRAM TELEWIZJI

PROGRAM I

6.00 TTR — upr. roślin, sem. 3. Biologia i wymag. uprawowe roślin strączk.

6.30 TTR — hod. zwierząt, sem. 3. Lęgi, wychów i żywienie kurcząt

11.05 Dla szk.: jęz. pol., kl. 2 lic. J. Słowacki: Kordian odc. 1

12.00 Dla szk.: jęz. pol., kl. 1 lic. Molier: Świętoszek

13.25 TTR — hod. zwierząt, sem. 1. Przemysł mieszanki pasz

14.00 TTR — mechaniz. roln., sem. 1. Układ smarow. silników

15.25 Program dnia

15.30 Telewizyjny Klub Seniora

16.00 Obiektyw

16.20 Dziennik **(kol.)**

16.30 Studio Telewizji Młodych **(kol.)**

17.00 Interstudio — progr. o krajach socjalist. **(kol.)**

17.25 Sonda: Znikający punkt — probl. psychologii w motoryzacji **(kol.)**

17.50 Dzień dobry, w kręgu rodziny **(kol.)**

18.25 Królik Bugs przedstawia — ameryk. film anim. **(kol.)**

18.50 Radzimy rolnikom **(kol.)**

19.00 Dobranoc **(kol.)**

19.10 Siódemka

19.30 Wieczór z dziennikiem **(kol.)**

20.15 Sam i Sally — odc. 5 pt. Isabellita — film fab. TV franc. **(kol.)**

21.15 Dziś w naszym studio Dean Reed — progr. rozr. **(kol.)**

21.45 Camerata — mag. muz. **(kol.)**

22.10 Dziennik **(kol.)**

22.25 30 minut z architekturą — progr. public. **(kol.)**

PROGRAM II

12.35 Dla dzieci: Zwierzyniec (powt.)

13.00 Kosmos (powt.)

16.00 Program dnia

16.05 Jęz. angielski, kurs podst., lek. 10

16.35 Jęz. niemiecki, kurs podst., lek. 10

17.00 Teatrzyk dla przedszkolaków: S. Prokofiew — „Piotruś i wilk" **(kol.)**

17.30 Poradnia „Zaufanie"

18.00 Prawo dla wszystkich — progr. o pozycji kobiety w zakładzie pracy **(kol.)**

18.30 Singapur — wrota do Azji — progr. morski

19.10 KRONIKA **(Kr.)**

19.30 Wieczór z dziennikiem **(kol.)**

20.15 Wtorek Melomana — recital Marthy Argerich. W progr.: Fryderyk Chopin — sonata h-moll op. 58 **(kol.)**

21.30 24 godziny **(kol.)**

21.40 Premiera w Dwójce — Stanisław Przybyszewski: Śnieg. Reż. T. Pałka **(kol.)**

„GAZETA POŁUDNIOWA" — DZIENNIK POLSKIEJ ZJEDNOCZONEJ PARTII ROBOTNICZEJ Adres redakcji: 31-072 Kraków, ul. Wielopole 1, III p. Adres dla korespondencji 30-960 Kraków 1 skrytka pocztowa 556. TELEFON REDAKCJI: centrala czynna od godz. 6 do 3 w nocy — nr tel. 275-88 łączy ze wszystkimi działami ODDZIAŁY REDAKCJI: 33-300 NOWY SĄCZ, ul. Narutowicza 6, II p., tel 203-34; 33-100 TARNÓW, ul. Krakowska 12, tel. 56-50. Ogłoszenia przyjmuje BIURO OGŁOSZEŃ I REKLAM — 30-960 Kraków, ul. Wiślna 2 oraz ODDZIAŁY REDAKCJI W NOWYM SĄCZU I TARNOWIE (adresy jak wyżej). Drukują: Prasowe Zakłady Graficzne RSW „Prasa-Książka-Ruch", 31-072 Kraków, ul. Wielopole 1. Nr indeksu: 35.015.

Wydanie A