PROLETARIUSZE WSZYSTKICH KRAJÓW ŁĄCZCIE SIĘ!

DZIENNIK POLSKIEJ ZJEDNOCZONEJ PARTII ROBOTNICZEJ

# GAZETA Południowa

KRAKÓW ■ NOWY SĄCZ ■ TARNÓW

CZWARTEK, 10. VIII. 1978 R. ● NR 181 (9404) ROK XXX ● CENA 1 ZŁ ● WYD. A

## Depesza z Polski

**WARSZAWA (PAP). Z okazji święta narodowego Republiki Ekwadoru, przypadającego w dniu 10 bm., przewodniczący Rady Państwa Henryk Jabłoński wystosował depeszę gratulacyjną do przewodniczącego Najwyższej Rady Rządu Republiki admirała Alfredo Povedy Burbano.**

## Sytuacja w Libanie

**BEJRUT (PAP). Po krótkim okresie względnego spokoju, w środę 9 bm., od rana trwała gwałtowna wymiana strzałów w dzielnicach Aszrafieh i Ain Rumaneh między oddziałami Arabskich Sił Bezpieczeństwa a formacjami milicji chrześcijańskiej. Mieszkańcy okolicznych domów ukryli się w schronach.**

**Na południu Libanu utrzymuje się napięta sytuacja. W rezultacie prowokacyjnych działań oddziałów tzw. „Armii Obrony Południowego Libanu" w rejonie Kawkaba już 10 dzień trwa blokada batalionu regularnej armii libańskiej, który został wysłany na południe w celu przywrócenia tam suwerennej władzy libańskiej.**

**Działalność sił konserwatywnych cieszy się poparciem Izraela. Znamienne było niedawne oświadczenie szefa sztabu głównego wojsk izraelskich, Raphaela Eitana, stwierdzające, że Tel Awiw przygotowany jest „na każdy obrót wydarzeń w Libanie".**

**Tego rodzaju wypowiedzi ocenia się w Bejrucie jako groźbę rozpętania nowej agresji przeciwko Libanowi.**

## Rocznica bombardowania Nagasaki

**TOKIO (PAP). W Nagasaki odbyła się 9 bm., uroczysta ceremonia z okazji 33. rocznicy zrzucenia bomby atomowej na to miasto. Dwie minuty po godzinie 11.00, czyli dokładnie o tej samej porze, kiedy przed 33 laty nastąpiła eksplozja bomby atomowej, rozległo się bicie „dzwonów pokoju" i rozbrzmiały syreny okrętowe. Na wiecu w Parku Pokoju, na którym zgromadziło się ponad 15 tys. osób, przemawiał m. in. Josio Kadokawa, który przeżył tragedię w Nagasaki.**

**9 bm., zakończyła się międzynarodowa konferencja na rzecz zakazu broni atomowej i wodorowej, która obradowała 1 sierpnia w Tokio, Hiroszimie i Nagasaki.**

**Duże poruszenie w Japonii wywołała informacja agencji Kyodo, której korespondent w Nowym Jorku dowiedział się z rozmowy z byłym współpracownikiem Ministerstwa Obrony USA Ellsbergiem, że w bazach wojskowych USA w Japonii przechowuje się broń atomową.**

## Terror polityczny w Turcji

**KAIR (PAP). Uzbrojeni w pistolety maszynowe członkowie jednej z terrorystycznych organizacji prawicowych ostrzelali w Ankarze autobus załadowany pasażerami. W wyniku napadu dwie osoby poniosły śmierć, a 15 zostało rannych. W ten sposób liczba ofiar trwającego już od miesięcy terroru politycznego w Turcji osiągnęła w tym roku stan 290.**

**W środę w Ankarze dokonano udanego zamachu na jednego z przywódców skrajnie prawicowej partii Akcja Nacjonalistyczna, Ahmeta Kilica. Kilic znajdował się w sklepie, gdy podbiegł do niego zamachowiec i oddał kilka strzałów.**

## Indonezja zaniepokojona stanowiskiem Pekinu

**DELHI (PAP). Indonezyjski minister spraw zagranicznych Mochtar Kusumaatmodju oświadczył, że pogorszenie się stosunków między Chinami a Wietnamem, w związku ze sprawą ludności wietnamskiej pochodzenia chińskiego, skłania Indonezję do „zachowania ostrożności" wobec Pekinu.**

**Kusumaatmodju powiedział, że gdy wybuchł konflikt chińsko-wietnamski, w pamięci Indonezyjczyków ożył zatarg między Jakartą a Pekinem w sprawie mniejszości chińskiej w Indonezji w latach sześćdziesiątych. „Jest zatem całkiem logiczne, że mamy się na baczności" — podkreślił.**

## Genewski rejestr oskarżeń o łamanie praw człowieka

**GENEWA (PAP). Organizacje robotników cudzoziemskich z wielu krajów zachodnich zaapelowały do Komisji Praw Człowieka ONZ o wzmożenie wysiłków na rzecz ratyfikacji i przestrzegania przez państwa zachodnie porozumień międzynarodowych, które zakładają równe prawa społeczne dla wszystkich zatrudnionych oraz występują przeciw dyskryminacji narodowej.**

Analogiczne postulaty przedłożyli w Genewskiej Komisji Praw Człowieka ONZ przedstawiciele licznych krajowych organizacji społecznych Europy Zachodniej i USA. Na konferencji w Genewie, rzecznicy amerykańskich mniejszości narodowych stwierdzili, że w USA, mimo formalnego równouprawnienia wszystkich obywateli, w dalszym ciągu trwa brutalna dyskryminacja poszczególnych grup etnicznych, zarówno w sensie społecznym jak i gospodarczym. Może o tym świadczyć m. in. fakt, iż stopień bezrobocia wśród białych wynosi obecnie ok. 7 proc., podczas gdy wśród ludności murzyńskiej przekroczył 14 proc. Jaskrawej dyskryminacji poddawani są również Latynosi, Indianie, Azjaci i Eskimosi, co stanowi łącznie blisko 20 proc. całego społeczeństwa amerykańskiego.

Do Komisji Praw Człowieka ONZ skierowano również postulat zapewnienia równych praw społecznych ludności cygańskiej. Z tej okazji przedstawiciel W. Brytanii, Benjamin Whitaker,

(DOKOŃCZENIE NA STR. 2)

Warszawa — skrzyżowanie ulic Marszałkowskiej i Alej Jerozolimskich.

Fot.: CAF

Rozwija się współpraca naukowo-techniczna Polski z zagranicą

## Badania w dziedzinie energetyki, petrochemii, medycyny i rolnictwa

**WARSZAWA (PAP). Współpraca naukowa i techniczna Polski z zagranicą prowadzona jest w oparciu o program opracowany na lata 1976—1980. Przewiduje on takie formy, jak prowadzenie wspólnych prac badawczo-rozwojowych, import myśli technicznej, w tym — licencji, usług technicznych, zatrudnianie polskich ekspertów za granicą, kształcenie i doskonalenie polskich kadr za granicą oraz obcokrajowców w Polsce, współdziałanie w zakresie informacji naukowo-technicznej i ekonomicznej oraz działalność na forum organizacji międzynarodowych o charakterze naukowym.**

Najszerzej prowadzona jest współpraca z krajami socjalistycznymi — przede wszystkim z ZSRR, CSRS i NRD. Polskie i radzieckie placówki naukowe i badawczo-rozwojowe tylko w ubiegłym roku realizowały 265 problemów, wynikających z 5-letniego planu współpracy. Dotyczyły one głównie energetyki, przemysłu węglowego, budowy maszyn, przemysłu chemicznego, petrochemicznego oraz elektroniki i budowy maszyn.

Rozwija się współpraca naukowo-techniczna Polski z rozwiniętymi krajami kapitalistycznymi. Dotyczy to w pierwszej kolejności współpracy z USA — badań w dziedzinie węgla, ochrony środowiska i nauk rolniczych. W szerszym zakresie podjęta została problematyka zwalczania chorób nowotworowych — rozszerzono kontakty w tym zakresie z USA, W. Brytanią i Francją. W ramach umowy zawartej z Krajowym Instytutem Raka w Bethesda (USA) prowadzone są prace badawcze nad rakiem żołądka i epidemiologią nowotworów.

Najpoważniejszymi partnerami naukowymi Polski wśród krajów kapitalistycznych nadal pozostają Stany Zjednoczone, a następnie Francja, Włochy, RFN, kraje skandynawskie, W. Brytania oraz państwa Beneluxu.

## Kazimierz Barcikowski w placówkach obsługi rolnictwa

(Inf. wł.). Zastępca członka Biura Politycznego KC, I sekretarz KK PZPR **Kazimierz Barcikowski** odwiedził wczoraj — w towarzystwie sekretarza KK PZPR **Zdzisława Gasidły** i przedstawiciela Wydziału Rolnego i Gospodarki Żywnościowej KC PZPR **Zdzisława Włodarczyka** szereg placówek i instytucji, obsługujących rolnictwo w północnych rejonach miejskiego województwa krakowskiego.

Objazd zaczęto od Przedsiębiorstwa Handlu Sprzętem Rolniczym „Agroma" w Krakowie. W rozmowie z dyrektorką „Agromy" **Ireną Skąpską** poruszono problem braku części zamiennych, zwłaszcza do ciągników i kosiarek rotacyjnych. Mówiono też o możliwościach uzupełniania tych niedostatków m. in. przez regenerację zużytych części.

Następnym miejscem wizyty była Baza Obrotu Rolnego WZSR przy ul. Opolskiej, po której oprowadzał gości prezes WZSR **Jan Czesak**. Kazimierz Barcikowski z uznaniem wyraził się o zorganizowanej tutaj pierwszej w kraju wzorcowni urządzeń do obór i chlewni. Jest to doskonała forma zaoferowania przez handel nowych urządzeń i rozwiązań w rolnictwie, które rolnik może kupić na miejscu lub otrzymać skierowanie do właściwego producenta.

Następnie zwiedzono przechowalnię ziemniaków w Nowej Hucie. Jej pojemność 3,5 tys. ton. Ale w budowie jest nowoczesna przechowalnia na 5 tys. ton, w której będzie się także dokonywać oczyszczania ziemniaków, zostanie tu również zainstalowana linia produkcji

(DOKOŃCZENIE NA STR. 2)

## Podstawowe dokumenty XII Plenum KC PZPR

**WARSZAWA (PAP).** W edycji „Książki i Wiedzy" ukazały się w formie broszury podstawowe dokumenty i materiały XII Plenum KC PZPR, które odbyło się w Warszawie 15—16 czerwca br.

Zawiera ona referat Biura Politycznego „O dalsze umocnienie roli nauki w społeczno-gospodarczym rozwoju kraju" wygłoszony przez I sekretarza KC PZPR Edwarda Gierka oraz jego przemówienie końcowe „Socjalizm otworzył przed nauką polską nowe horyzonty rozwoju".

W broszurze zamieszczono uchwałę XII Plenum KC PZPR, która przyjmuje referat Biura Politycznego jako wytyczne działania w dziedzinie rozwoju nauki i techniki, oraz uchwałę w sprawie kompleksowego programu zagospodarowania i wykorzystania Wisły oraz zasobów wodnych kraju. Broszura prezentuje również tezy na XII Plenum KC PZPR.

Tworzywo, które zrobiło zawrotną karierę

## Instalacja tarflenu w tarnowskich „Azotach" przedterminowo osiągnęła moc produkcyjną

(Inf. wł.) Tarflen — tworzywo, które od około 30 lat robi zawrotną karierę. Jest odporne na wszystkie czynniki chemiczne, niezniszczalne. Ma szerokie zastosowanie w przemyśle, także chemicznym. W Polsce nie było dotąd produkowane, w krajach RWPG wytwarza je jedynie Związek Radziecki. Te informacje otrzymałam na wstępie w zakładzie chloru tarnowskich „Azotów". Tam właśnie, w ub. r. zakończono budowę instalacji tarflenu, którego technologię opracowano w zakładzie badawczym „Azotów", zaś projekt instalacji w tamtejszym biurze projektów. W październiku, listopadzie i grudniu ub. r. odbywał się rozruch technologiczny, zaś od stycznia rozpoczął się cykl dochodzenia do pełnej mocy produkcyjnej, który miał trwać 9 miesięcy. Okres ten skrócono o kwartał, pełną moc produkcyjną osiągnięto już w czerwcu!

A więc sukces. Czemu należy go przypisać? Kierownik techniczny zakładu chloru inż. **Marian Baruś** wymienia kilka zasadniczych czynników, składających się na końcowe powodzenie całego przedsięwzięcia:

*„Instalacja była zaprojektowana bardzo precyzyjnie, przeróbki, dokonywane w czasie rozruchu były minimalne, bezbłędna okazała się również technologia. Wreszcie załoga — zaangażowana, ofiarna, traktująca odpowiedzialnie swe obowiązki. Zarówno tzw. wyższy dozór, jak i mistrzowie, wreszcie pozostali pracownicy — nie liczyli swego czasu, pracowali po kilkanaście godzin. A przecież rozruch przypadł na najmniej korzystną porę roku — zimę, która przysporzyła nam niemało kłopotów".*

O młodej załodze instalacji tarflenu mówi z uznaniem zarówno inż. Baruś, jak i kierownik zespołu technologicznego, a równocześnie kierownik rozruchu instalacji inż. **Andrzej Wróbel**. Załogę można bez przesady nazwać młodą, w większości stanowią ją bowiem technicy, którzy niedawno ukończyli szkołę. Kierują nimi doświadczeni, wyróżniający się pracownicy, tacy jak mistrzowie: **Józef Dach, Andrzej Niemczyk, Stefan Urbanek, Stanisław Męzyk, Marian Kokosza.** Wśród wyróżniających się można też m. in. wymienić sterowniczego **Aleksandra Muchę** i aparatowego **Mariana Skopa.**

Stawka na młodych okazała się słuszna, ludzie ci sprawdzili się, wykazali swą samodzielność. Można to powiedzieć choćby na przykładzie sterowniczych

(DOKOŃCZENIE NA STR. 2)

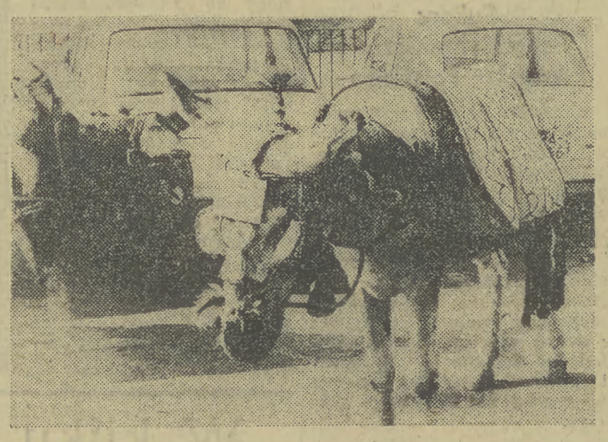

Ten sympatyczny osiołek, to — jak głosi tabliczka — „Taksówka Nr 22" w andaluzyjskiej miejscowości Mijas... CAF—EFE

Wichura w Polsce południowej

## Połamane drzewa, zerwane przewody

**(Inf. wł.) Pierwsze sygnały wichury zanotowało obserwatorium na Kasprowym Wierchu w środę o godz. 2. O ósmej rano w Tatrach szalała już wichura o prędkości 29 m/sek., dochodząca w porywach do 55 m/sek. Na Podhalu i w całej południowej Polsce wiały silne wiatry — w Krakowie z prędkością do 18 m/sek. Silny halny w Tatrach spowodował ocieplenie w Zakopanem, w Krakowie natomiast i w Tarnowie oziębiło się i padały ciągłe deszcze. Meteorolodzy przewidują, iż silne wiatry utrzymają się do dzisiejszego wieczora. Służby porządkowe i straży pożarnej miały natomiast sporo roboty z usuwaniem szkód.**

Najboleśniej skutki halnego odczuł Tatrzański Park Narodowy płacąc daninę żywiołowi w postaci 800 metrów sześciennych powalonych wiekowych drzew. W mniejszym stopniu wiatrołomy notują wszystkie nadleśnictwa nowosądeckie. Pełne ręce roboty mają w woj. nowosądeckim pracownicy rejonowych zakładów energetycznych i telekomunikacyjnych reperując uszkodzone przewody sieci niskich napięć, popalone bezpieczniki i przywracając zerwaną łączność telefoniczną. **Tu apel do wszyst-**

(DOKOŃCZENIE NA STR. 2)

Poszukiwania zaginionych żeglarzy

## Dramatyczna akcja na Zalewie Szczecińskim

**Na Zalewie Szczecińskim trwa od wtorku akcja poszukiwawcza dwóch zaginionych żeglarzy z jachtu „Orion" z Kostrzynia. Prowadzona jest ona przy udziale jednostki ratowniczej ze stacji ratownictwa okrętowego w Świnoujściu oraz helikoptera.**

**Silny wiatr (8 do 10 st. w skali Beauforta), wysoka fala i ulewny deszcz, spowodowały 8 bm. wywrócenie jednej z jednostek z grupy trzech jachtów płynących z Kostrzynia nad Odrą przez Zalew Szczeciński. 3 osoby znalazły się w wodzie. Pozostałe jachty próbowały pójść im z pomocą. Zdołano jednak „podjąć" tylko jednego z członków załogi „Oriona". W tej sytuacji jachty popłynęły do ośrodka żeglarskiego w Trzebieży, gdzie wszczęto alarm, podejmując natychmiast akcję ratowniczą. We wskazanym przez żeglarzy kierunku wypłynął statek ratowniczy Polskiego Ratownictwa Okrętowego „Perła", wystartował helikopter, wypłynęły holowniki ze Świnoujścia.**

**Wielogodzinne poszukiwania nie przyniosły niestety rezultatów. Późnym wieczorem we wtorek akcję przerwano. Dziś od świtu jest ona kontynuowana. Niestety do chwili obecnej żeglarzy ani jachtu nie odnaleziono.**

## Spotkanie prawników polskiego pochodzenia

**WARSZAWA (PAP).** W dniach 12—17 bm. odbędzie się w kraju spotkanie prawników polskiego pochodzenia — teoretyków i praktyków działających w różnych państwach. Okazją do tego spotkania, organizowanego wspólnie przez Zrzeszenie Prawników Polskich, Instytut Państwa i Prawa PAN oraz Towarzystwo „Polonia" jest przypadająca w br. 400. rocznica powołania Trybunału Koronnego w Piotrkowie.

Celem spotkania, w którym zapowiedziało udział kilkudziesięciu prawników z 9 krajów oraz liczna grupa przedstawicieli różnych dziedzin polskiego prawa, jest umożliwienie naszym rodakom zapoznania się z dziejami i wybranymi problemami systemu prawa w Polsce, nawiązanie i rozwinięcie współpracy między polonijnymi a krajowymi środowiskami prawniczymi.

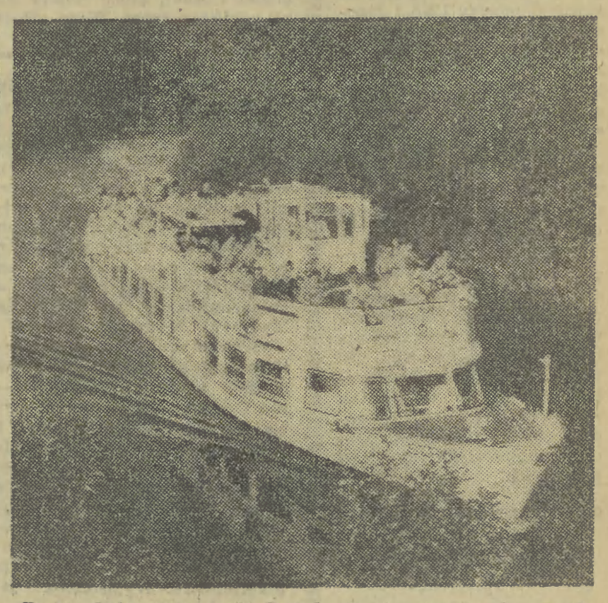

**Powszechnie znane uroki Suwalszczyzny przyciągają wszystkich spragnionych ciszy, świeżego powietrza i obcowania z pięknem przyrody. Na zdjęciu — przejażdżka statkiem (jezioro Białe koło Augustowa).**

**CAF — Moroz**

## miniTRYBUNA

### »ABBA« w Wieliczce

*Wydawało mi się, iż jestem już zahartowana przeciwko pomysłom pamiątkarskim. A jednak... Obejrzenie wystaw kiosków z pamiątkami w Wieliczce wprawiło mnie w, niemałe wcale, osłupienie. Wybór ogromny — oczywiście dominują pamiątki nawiązujące do tutejszej Kopalni Soli. Więc wszelkiej wielkości i rodzaju lampki górnicze, a także karafka w kształcie lampy górniczej — oczywiście podświetlana, na baterię — za jedyne 263 zł. Więc plastykowe wózeczki z bryłkami soli, albo i sama sól na podstawce, a do wyboru jeszcze krasnalek z solą, termometr z solą itd. No i cała gama plastykowych figurek na podstawkach — a to krasnal łowiący rybę, a to Jaś i Małgosia w góralskich strojach, a to sarenka z palmą — i wszystko z obowiązkowym napisem „Wieliczka".*

*W głowie się kręci od tej plastykowej tandety, a obok kiosków (jeden należy do WSS „Społem") kręcą się turyści uwożąc najchętniej znaczki z napisem „Miasto Kielce" lub zdjęcie zespołu „ABBA". Ja zaś przysięgłam sobie, że nie podejdę więcej do żadnego kiosku z pamiątkami, a już na pewno nie w Wieliczce.*

**A. B.**

*(nazwisko i adres znane redakcji)*

W dniach 1 — 3 września w Krynicy

## Tradycyjny już, barwny »Festyn z Dziennikiem«

*(INF. WŁ.) Po raz szósty już redakcja „Dziennika Polskiego" wraz z licznymi zespołami, artystami, pisarzami, sportowcami, odwiedzi nowosądeckie uzdrowisko, by od 1 do 3 września — bawić i emocjonować mieszkańców i gości Krynicy. I jak zawsze „Festyn z Dziennikiem", który zadomowił się na dobre w kalendarzu kulturalnym miasta, przyniesie dziesiątki interesujących imprez.*

*Na trzy wrześniowe dni zjadą do Krynicy zespoły folklorystyczne z Hiszpanii, Włoch, Bułgarii i Turcji. Wystąpią — trudno w kraju uchwytne — „Słowianki", orkiestra Karpackiej Brygady WOP oraz kapele ludowe i podwórkowe.*

*Uczniów z liceów w Krakowie, Nowym Sączu i Krynicy obserwować będzie można w czasie zmagań w konkursie „Polskie 60-lecie", do którego pytania opracują naukowcy z krakowskiej WSP. Zaś przewodnicy PTTK staną w szranki konkursu krasomówczego. Dzieci będą mogły startować w konkursach rysunkowych na asfalcie i w popisach artystycznych przed kamerami TV.*

*Uczestnicy „Festynu" spotkają się ze znanymi pisarzami na kiermaszu książki a także z twórcami ludowymi. Z pewnością zainteresowanie wzbudzą też wystawy: kwiatów, rzeźb plenerowych, mebli regionalnych, fotografii.*

*Bogato przedstawia się program imprez sportowych, o którym napiszemy wkrótce.*

*A na razie w imieniu zespołu „Dziennika" zapraszamy do Krynicy!*

NAL 78 ZHP

## W zdrowym ciele...

*W tym przedostatnim już zadaniu powracamy do sportu, którego dotyczyła nasza pierwsza propozycja. Idzie nie o przygotowanie jednej imprezy, lecz o zainteresowanie wyrabianiem sprawności fizycznej przez cały rok.*

*A zatem serdecznie zachęcamy do wytyczenia — niezbyt dalekiej od miejsca zamieszkania — ŚCIEŻKI ZDROWIA.*

*● Długość ścieżki powinna wynosić ok. 500 m. Należy jej trasę wytyczyć tak, by przebiegała przez naturalne przeszkody (powalony pień, ostre podejście, rów jednometrowy, kręte przejście między drzewami, ostre zejście itp.).*

*● Poszczególne przeszkody trzeba oznaczyć tabliczkami, opisując także sposób ich pokonywania.*

*Po uroczystym otwarciu ścieżki na jej trasę mają wyruszyć wszyscy członkowie zastępu. Zaproście do ćwiczeń rodzeństwo, rówieśników, może uda się wam namówić także rodziców i dorosłych opiekunów. Następnie rozegrajcie zawody w ulubionych dyscyplinach np. siatkówce, kometce, w dwa ognie itp. Z pewnością niejeden zastęp pokusi się o zorganizowanie sportowej olimpiady dla wszystkich dzieci z danej miejscowości.*

*A na ścieżce zdrowia spotykajcie się przynajmniej dwa razy tygodniowo, w ciągu całego roku!*

*Listy i meldunki prześlijcie pod adresem: „Gazeta Południowa", ul. Wielopole 1, 31-072 Kraków, z dopiskiem na kopercie: NAL.*

(DOKOŃCZENIE NA STR. 3)

**Marzysz o samochodzie? Nie trać więc okazji. Za jedyne 5 zł możesz jeszcze udać się na urlopową wędrówkę własnym „maluchem" jeżeli tylko wykupisz**

**los loterii „Wisła"**

**czekają na Ciebie:**

**2 „fiaty 126p"**

**a także: telewizory ◆ lodówki ◆ radia ◆ adaptery ◆ wiele innych, cennych upominków.**

**Losy loterii „Wisła" urzeczywistnią Twoje marzenia. Możesz je nabyć we wszystkich kioskach „Ruchu". Cena — tylko 5 zł!**

Nie zastanawiaj się więc długo! Każdy dzień zwłoki zmniejsza Twoje szanse!

# Kronika dnia

## Krakowskie PKZ znane są w kraju i za granicą

Krakowskie PKZ działają nie tylko na obszarze 6 województw Polski południowej, ale także rekonstruują zabytkowe obiekty za granicą, m. in. we Francji, Holandii i RFN. W ciągu roku Pracownie Konserwacji Zabytków przekazują do użytku w Krakowie średnio 12 obiektów. Obecnie prowadzą prace konserwacyjne Wieży Mariackiej, kamienic przy ul. Kanonicznej oraz zamku w Wiśniczu, a także rekonstruują Salę Konstytucji 3 Maja (prace sztukatorskie i roboty wykończeniowe) Zamku Królewskiego w Warszawie.

## Z dalekopisu

● (h) **W GENEWIE** odbyło się kolejne spotkanie delegacji ZSRR i USA, uczestniczących w rozmowach o ograniczeniu ofensywnych zbrojeń strategicznych.

● **URZĄD** prezydenta Republiki Portugalskiej zakomunikował w środę wieczorem, że **Alfredo Nobre Da Costa** został desygnowany przez prezydenta **Ramalho Eanesa** na nowego premiera Portugalii.

● **PARLAMENT** lankijski podjął we wtorek większością dwóch trzecich głosów uchwałę, unieważniającą dotychczasową konstytucję i wprowadzającą nową ustawę zasadniczą. Na podstawie przyjętej konstytucji kraj ten otrzymał nową nazwę: „Demokratyczna Republika Socjalistyczna Sri Lanka". Republika przyjmuje prezydencki system rządów, w którym szef państwa będzie jednocześnie premierem.

● **KONTROLERZY** ruchu lotniczego w rejonie paryskim postanowili wznowić w czasie najbliższego weekendu przerwany przed kilkoma dniami strajk. Akcja strajkowa ma rozpocząć się w piątek po południu i trwać do środy, 16 bm.

● **JAK INFORMUJE** chińska agencja prasowa Sinhua, Chiny i Libijska Dżamahirija nawiązały stosunki dyplomatyczne.

● **W ISLAMBADZIE** podano do wiadomości, że szef administracji wojskowej Pakistanu gen. **Ziaul** nadal będzie sprawował funkcję kierowniczą w nowym rządzie, którego skład ma być ogłoszony 20 bm. Sekretarz generalny Pakistańskiego Sojuszu Narodowego, **Gaffur Ahmad** poinformował dziennikarzy, że do nowego rządu nie wejdą przedstawiciele rządzącej poprzednio Pakistańskiej Partii Ludowej oraz Narodowej Partii Demokratycznej.

● **NOWOJORSKI** tygodnik „Newsweek" pisze, że stosunki między USA i Japonią wchodzą w fazę kryzysu. Tygodnik podkreśla, iż rozbieżności handlowe i walutowe między USA i Japonią nie zostały rozwiązane ani w toku dwustronnych rozmów ani też w ramach bońskiego spotkania przywódców 7 najbardziej uprzemysłowionych państw zachodnich.

● **OK. 200 CHŁOPÓW** z północnych rejonów Tajlandii zatrzymało pociąg towarowy i wyniosło z niego prawie 30 tys. kg ryżu. Policja informuje, że sprawcy napadu wywodzili się z bezrobotnych, którzy w wyniku niedawnych posunięć gospodarczych rządu stracili pracę w miejscowych zakładach drzewnych.

## POGODA

**PROGNOZA DLA POLSKI POŁUDNIOWEJ: Zachmurzenie przeważnie duże okresami opady deszczu częściowo o charakterze przelotnym, w Tatrach deszcz ze śniegiem. Temperatura maksymalna w dzień od 13 st. do 16 st., w Tatrach plus 2, minimalna w nocy od 8 st. do 11 st., w Tatrach minus 1. Wiatry umiarkowane i dość silne, porywiste z kierunków zachodnich stopniowo słabnące. W Tatrach bardzo silne zachodnie skręcające na północne i stopniowo słabnące.**

**ORIENTACYJNA PROGNOZA NA NASTĘPNĄ DOBĘ: Poprawa pogody, zachmurzenie zmienne, lokalnie przelotne opady i chłodno.**

*WCZORAJ NA TERMOMETRZE O GODZ. 14-tej: Katowice 12, Kielce 12, Tarnów 14, Kasprowy Wierch 2, Racibórz 14, Częstochowa 12, Kraków 13, Bielsko-Biała 12, Zakopane 11, Nowy Sącz 14, Hala Gąsienicowa 6, Muszyna 15, Szczecin 17, Świnoujście 17, Kołobrzeg 17, Łeba 16, Gdańsk 13, Suwałki 14, Białystok 13, Warszawa 14, Poznań 15, Wrocław 14, Śnieżka 4, Kłodzko 13, Lublin 13, Rzeszów 13, Przemyśl 14.*

2, 3, 4, 5, 6

# Instalacja tarflenu w tarnowskich „Azotach"

(DOKOŃCZENIE ZE STR. 1)

**Andrzeja Sosina, Leszka Kędzierskiego, Andrzeja Banacha.**

*„Uruchomienie nowej instalacji"* — podkreśla inż. Wróbel — *pozwoli na uniknięcie drogiego, dewizowego importu tego tworzywa. A warto sobie uświadomić, że 1 kg tarflenu w proszku kosztuje 600 zł, tona — ponad 0,5 mln zł, zaś tarflen przetworzony w gotowe wyroby jest jeszcze cenniejszy. Zachodnie firmy interesują się już możliwościami kupna naszego produktu, wysłaliśmy więc oferty z próbkami. Przewidziano dalszą rozbudowę instalacji pod kątem uszlachetnienia wyrobów".*

(al)

# Połamane drzewa

(DOKOŃCZENIE ZE STR. 1)

**kich mieszkańców regionu, aby zachowali szczególną ostrożność wobec walających się po ziemi zerwanych przewodów elektrycznych, które są pod napięciem. Zmarnowany został też trud rolników, bowiem wiatr poprzewracał parokrotnie już stawiane kopy ze zbożem.**

W woj. tarnowskim przede wszystkim ucierpiała sieć energetyczna i telefoniczna. Wczoraj do godz. 16 w Zakładzie Energetycznym zanotowano ponad 700 zgłoszeń o uszkodzeniach sieci elektrycznej od mieszkańców miast i gmin. Wiatr zerwał przewody w 64 miejscach. Awarie postawiły na nogi pracowników rejonów energetycznych. Przy złych warunkach atmosferycznych, ciągłych opadach deszczu pracowali oni do późnych godzin nocnych reperując w pierwszej kolejności pozrywane przewody, aby nie dopuścić do wypadków porażeń prądem.

Wiele pracy mają również ekipy WUT w Tarnowie. Do godzin popołudniowych zanotowano wczoraj ok. 30 uszkodzeń linii międzymiastowej. Ponadto zerwane zostały linie telefoniczne w kierunku Bochni, Brzeska i Radłowa. Na tym ostatnim odcinku uszkodzonych było aż 1,5 km przewodów.

Wichura w Tarnowskiem, choć wyrywała drzewa i łamała gałęzie nie spowodowała jednak nigdzie wtrzymania ruchu drogowego. Jak co dzień pracowały PKS i WPK.

W Krakowie również obyło się bez poważniejszych katastrof. Najsmutniejszymi skutkami wichury — dla właścicieli — były 2 przywalone przez drzewa i zniszczone samochody. Pierwszy wypadek zdarzył się we wtorek wieczorem na Dąbiu. Drugi — wczoraj na ul. Zakopiańskiej, gdzie drzewo przewróciło się na „fiata 125 p". Nie było na szczęście ani tam ani w innych przypadkach ofiar w ludziach. Wczoraj rano padające drzewo uszkodziło linię trakcyjną na ul. Podchorążych, powodując wstrzymanie komunikacji tramwajowej z Bronowicami od godz. 9 do 11.30. Ekipy straży pożarnej otrzymały do godzin wieczornych 19 zgłoszeń o zwalonych drzewach utrudniających ruch uliczny — m. in. przy pętli Bronowickiej. Strażacy musieli także zająć się kościołem przy klinikach AM, z dachu którego zaczęły spadać blachy.

W sumie w Krakowie ofiarą wichru padło kilkadziesiąt drzew, które usuwają strażacy i pracownicy Miejskiego Przedsiębiorstwa Zieleni.

Bez zmian i kłopotów funkcjonowało natomiast lotnisko w Balicach.

(jot-ka, eta, eba)

# Huragany, deszcze i powodzie w Europie środkowej

**BONN, GENEWA, WIEDEŃ, RZYM (PAP). Niemal na całym obszarze Europy środkowej padały w środę deszcze i wiały silne wiatry. Gwałtowna zmiana pogody spowodowała największe szkody w Szwajcarii i Włoszech, gdzie w ciągu ostatnich 48 godzin około 20 ludzi straciło życie.**

**13 osób zabitych, 5 zaginionych, 20 rannych, w tym wielu ciężko — oto tragiczny bilans gwałtownej ulewy, która nawiedziła w nocy z poniedziałku na wtorek północne Włochy, w szczególności dolinę Ossola nad granicą szwajcarską oraz rozległe obszary Lombardii, Piemontu i Doliny D'Aosta.**

**Trąby powietrzne, ulewny deszcz i grad zniszczyły linie kolejowe i mosty, wiele budynków mieszkalnych legło w gruzach. W dolinie Ossola, gdzie huragan wyrządził największe spustoszenie, osuwające się z gór masy ziemi i kamieni przegrodziły w wielu miejscach rwące potoki i rzeki, które rozlały się na pobliskie domy. Woda zalała liczne w tej strefie kempingi.**

**Na najbardziej dotkniętych katastrofą obszarach ogłoszono stan klęski żywiołowej. Mimo trwającej nieprzerwanie od kilkudziesięciu godzin akcji ratunkowej, jeszcze w środę blisko 20 tys. mieszkańców doliny Ossola było praktycznie odciętych od świata.**

**Na Adriatyku szalały sztormy, zagrażając nadmorskim miejscowościom Włoch i Jugosławii. U wybrzeży Livorno roztrzaskał się frachtowiec grecki, u brzegów jugosłowiańskiego półwyspu Istria rozbijały się fale ponad 3-metrowej wysokości.**

**Gwałtowne deszcze i wiatry szalały w rejonie Lugano w południowej Szwajcarii, powodując 8 wypadków śmiertelnych.**

**Londyn przeżywa niezwykle nawet jak na W. Brytanię, deszczowe lato. Ostatnim bezdeszczowym dniem był tu 31 lipca. Moknący londyńczycy pocieszają się zakładami, czy zdarzy się jeszcze tego lata 48 godzin bez deszczu.**

# Kazimierz Barcikowski w placówkach obsługi rolnictwa

(DOKOŃCZENIE ZE STR. 1)

frytek. Obiekt ma być oddany w 1980 roku.

Wizytując punkt skupu Spółdzielni Ogrodniczo-Pszczelarskiej w Dojazdowie (gmina Kocmyrzów) Kazimierz Barcikowski podkreślił konieczność większego upowszechniania warzyw mało znanych oraz właściwego przygotowania warzyw już skupionych, by szybko i w dobrym stanie trafiły one do klienta. O problemach rolniczych gminy Kocmyrzów-Luborzyca i kłopotach w czasię tegorocznych żniw dyskutowano także w tutejszym Komitecie Gminnym PZPR. Mówiono o potrzebie budowy magazynów zbożowych, zagospodarowaniu nadwyżek warzyw.

Kolejnym miejscem wizyty była nowoczesna, zmechanizowana piekarnia w Posądzy, która produkuje na dobę 2,5 ton pieczywa, zaopatrując mieszkańców 46 wsi. Wkrótce, po dojściu do pełnej zdolności produkcyjnej — w ciągu doby piekarnię będzie opuszczać 5,4 t. pieczywa.

Gmina Proszowice. Po krótkiej rozmowie z jej gospodarzami w Komitecie Miejsko-Gminnym PZPR goście udają się do POM-u w Opatkowicach. W towarzystwie dyrektora Zjednoczenia Technicznej Obsługi Rolnictwa **Stefana Blitka** i dyrektora POM-u **Stanisława Perlika.** Oprócz remontu maszyn rolniczych dokonuje się tam również regeneracji zwolnic i wytwarza maski do ciągników na potrzeby krajowe. Mówiono o konieczności lepszej współpracy placówek mechanizacji rolnictwa: POM-ów, SKR-ów i handlu maszynami rolniczymi.

(km)

# Genewski rejestr oskarżeń o łamanie praw człowieka

(DOKOŃCZENIE ZE STR. 1)

przyznał, że zarówno w jego kraju, jak i w innych państwach zachodnich ludność cygańska jest traktowana w sposób poniżający i uwłaczający godności ludzkiej.

W stale rosnącym rejestrze skarg i oskarżeń o łamanie praw ludzkich, napływających do ONZ-towskiej Komisji Praw Człowieka, poczesne miejsca zajmują obecnie następujące sprawy:

● nasilanie dyskryminacji i segregacji rasowej w Afryce Południowej,

● łamanie podstawowych praw ludzkich przez władze Izraela na okupowanych terytoriach arabskich,

● dyskryminacje rasowe, prawne i polityczne w USA,

● brutalne deportacje robotników cudzoziemskich z poszczególnych krajów zachodnich,

● gwałcenie elementarnych praw ludzkich w poszczególnych krajach Ameryki Łacińskiej,

● antyspołeczne praktyki koncernów ponadnarodowych oraz łamanie przez nie ustawodawstwa krajów, w których działają,

● łamanie ustawowych praw więźniów politycznych w USA i innych krajach zachodnich,

● usuwanie w państwach zachodnich, ze stanowisk publicznych osób podejrzanych o sympatie lewicowe.

Liczne organizacje społeczne domagają się od USA i innych państw zachodnich, które dotychczas tego nie uczyniły, niezwłocznej ratyfikacji przyjętych przez ONZ w 1966 r. — Międzynarodowego Paktu o Prawach Obywatelskich i Politycznych oraz Międzynarodowego Paktu o Prawach Ekonomicznych, Społecznych i Kulturalnych, a także ścisłego przestrzegania postanowień przyjętej przez ONZ w 1974 r. Karty Praw i Obowiązków Ekonomicznych Państw.

# Przewiezienie zwłok papieża Pawła VI do Rzymu

**RZYM (PAP).** 9 bm. w godzinach popołudniowych z pałacu Castel Gandolfo wyruszył, kierując się w stronę odległego o 24 kilometry Rzymu, kondukt żałobny wiozący zwłoki Pawła VI, złożone zgodnie z tradycją w trumnach z drzewa cyprysowego, ołowiu i orzecha. W orszaku samochodów jechali dostojnicy Kościoła z kamerlingiem **Jeanem Villot** i członkowie najbliższej rodziny papieża.

Po godzinie kondukt przybył od strony Via Appia pod Bazylikę św. Jana na Lateranie w Rzymie, po czym, mijając m. in. Koloseum i Forum Romanum, zakończył drogę na placu pod Bazyliką św. Piotra, stanowiącym granicę między Włochami a Państwem Kościelnym. Zmarłemu papieżowi oddali tu hołd obecni w Rzymie członkowie kolegium kardynalskiego oraz przedstawiciele rządu włoskiego, a także syndyk Rzymu. Trumna ze zwłokami Pawła VI została następnie wniesiona do wnętrza Bazyliki.

W sobotę po południu w Bazylice św. Piotra odbędzie się uroczysty pogrzeb Pawła VI. Papież zostanie pochowany w podziemiach watykańskich, obok sarkofagów jego poprzedników, m. in. Jana XXIII.

Podjęto już także przygotowania do konklawe, które odbywać się będzie w Pałacu Apostolskim w Watykanie.

Rząd włoski podjął również szczególne starania mające na celu zapewnienie spokoju i całkowitego bezpieczeństwa w czasie uroczystości pogrzebowych.

# Ujęcie sprawcy zabójstwa za 100 zł

**(INF. WŁ.) W nocy 3 sierpnia milicja została powiadomiona, że w mieszkaniu przy al. Planu 6-letniego w Krakowie znajdują się zwłoki 73-letniej Małgorzaty Łozińskiej. Wiadomość przekazały dziewczęta, które wynajmowały u niej pokój. Wstępne oględziny zmarłej wskazywały na śmierć przez uduszenie co potwierdziła późniejsza sekcja przeprowadzona w Zakładzie Medycyny Sądowej.**

**Sprawca zabójstwa został ujęty w ubiegły poniedziałek w miejscu swego zamieszkania — wsi Grabie k. Łapanowa. Nazywa się Jan Stach, ma 25 lat i wcześniej karany był kilkakrotnie za włamania, kradzieże oraz pobicia chuligańskie. Nie pracuje nigdzie. Przesłuchającemu go przedstawicielowi Prokuratury Rejonowej Śródmieście przyznał się do popełnienia przestępstwa. Wyjaśnienia jakie złożył, odpowiadają zebranemu do tej pory materiałowi śledczemu. Zabójstwo zostało dokonane na tle rabunkowym.**

**Podejrzany twierdzi, że zdecydował się okraść mieszkanie Łozińskiej bowiem sądził, że musiała ona posiadać sporo pieniędzy, skoro odnajmowała pokój i garaż. Stach przez pewien czas był dosyć bliskim znajomym jednej z dziewcząt, które mieszkały w tym domu, potem ona z nim zerwała i wyprowadziła się od Łozińskiej. Dokąd — nie znał, ale postanowił się dowiedzieć. 2 sierpnia, w dniu swoich urodzin, przyjechał do Krakowa mając za sobą pobyt w knajpie z dwoma kolegami, z którymi wypił półtora litra wódki. Przyjechał nocą na al. Planu 6-letniego aby uzyskać potrzebne informacje. Nie został wpuszczony do środka. Kiedy przechadzał się przed domem, zobaczył otwarte okno w pokoju właścicielki. Postanowił dokonać kradzieży wykorzystując fakt, że spała i ma przytępiony słuch. Twierdzi, że w kasetce, którą znalazł w mieszkaniu było tylko 100 zł, które zabrał. Gdy kierował się w stronę okna, przez które wszedł, właścicielka się przebudziła i zaczęła wzywać pomocy. Doskoczył do niej i zaczął dusić poduszką usiłując początkowo w ten sposób wymusić wiadomość gdzie skryła pieniądze. Ponieważ nie chciała powiedzieć, docisnął poduszkę mocniej... Po przestępstwie, obawiając się wytropienia psami milicyjnymi postanowił zgubić ślad. Udał się na Dąbie, gdzie po rozebraniu się przepłynął na drugi brzeg stawu, tracąc jednak po drodze ubranie. Zastępcze znalazł w piwnicy jednego z pobliskich bloków. Po powrocie do rodzinnej wsi ukrywał się przed milicją nocując w stodole u sąsiada a w dzień przebywając w lesie. Został zatrzymany w poniedziałek o 18-tej.**

**W dniu wczorajszym ekipa śledcza z płetwonurkiem udała się na Dąbie, gdzie sprawca wskazał miejsce, w którym wchodził do stawu. Po półtoragodzinnym poszukiwaniu znaleziono na dnie ubranie, o którym wspominał. Dokonano pod wodą zdjęcia miejsca znalezienia odzieży czyniąc to nb. po raz pierwszy w historii krakowskiej kryminalistyki.**

(jp)

Z głębokim żalem zawiadamiamy, że w dniu 8 sierpnia 1978 r., w wieku 49 lat zmarł I sekretarz Komitetu Gminnego PZPR w Rzezawie

**tow. JÓZEF TOMCZYK**

**Po wyzwoleniu był żarliwym działaczem ZWM, walczył o utrwalenie władzy ludowej, pełniąc szereg odpowiedzialnych funkcji w MO. Od 1955 r. pracował w aparacie partyjnym jako instruktor b. KP PZPR w Bochni oraz sekretarz b. KM PZPR w Niepołomicach. Od 1974 r. pełnił funkcję I sekretarza KG PZPR w Rzezawie.**

**Odznaczony był Krzyżem Kawalerskim Orderu Odrodzenia Polski, Medalem XXX-lecia PRL oraz Srebrną Odznaką „Za Zasługi dla Ziemi Krakowskiej".**

**Odszedł od nas szlachetny człowiek, bez reszty oddany sprawom partii.**

**Rodzinie Zmarłego składamy wyrazy głębokiego współczucia.**

**Cześć Jego pamięci!**

**KOMITET WOJEWÓDZKI PZPR W TARNOWIE**

Z głębokim żalem zawiadamiamy, że dnia 4 sierpnia 1978 r. zmarł, w wieku 81 lat

**JÓZEF OSTROWSKI**

**były długoletni mistrz Wydziału Odlewni w Zakładzie Doświadczalnym Instytutu Odlewnictwa w Krakowie, odznaczony Brązowym Krzyżem Zasługi i Krzyżem Kawalerskim Orderu Odrodzenia Polski.**

**Jego Rodzinie składamy tą drogą wyrazy najgłębszego współczucia.**

**DYREKCJA INSTYTUTU ODLEWNICTWA I ZAKŁADU DOŚWIADCZALNEGO ORAZ KOMITET ZAKŁADOWY PZPR I RADA ZAKŁADOWA**

**Mgr. Stanisławowi FRANCZAKOWI**

**Sekretarzowi Zarządu Krakowskiego Towarzystwa Krzewienia Kultury Świeckiej, składamy wyrazy najgłębszego współczucia i żalu z powodu śmierci Matki.**

**WSPÓŁPRACOWNICY**

**STANISŁAWOWI KUCOWI**

**składamy wyrazy głębokiego współczucia z powodu śmierci Ojca.**

**PRACOWNICY DZIELNICOWEGO ZARZĄDU DRÓG NOWA HUTA W KRAKOWIE**

**Koledze Zbigniewowi SZETELI**

**składamy wyrazy głębokiego współczucia z powodu śmierci Ojca.**

**Dyrekcja, Rada Zakładowa i POP PZPR STW Odziału Transportu Mieczarskiego w Krakowie oraz koleżanki i koledzy**

**Mgr Józefowi SLĘCZCE**

**i Rodzinie składamy wyrazy głębokiego współczucia z powodu tragicznej śmierci Syna, PIOTRA SLĘCZKI.**

**Dyrekcja i Samorząd Robotniczy Śląskich Zakładów Rafineryjnych im. L. Waryńskiego w Czechowicach-Dziedzicach**

# SPORT • SPORT • SPORT • SPORT • SPORT • SPORT

## Znów remis krakowian

# Odra—Wisła 0:0

**Przez całą środę w Opolu padał deszcz. Na śliskiej murawie zawodnicy mieli często kłopoty z opanowaniem piłki. Pierwsi do niezwykłych warunków przystosowali się gospodarze i oni byli stroną dyktującą przebieg wydarzeń. Dzięki dobrej grze w środkowej strefie boiska, napastnicy Odry szybko przedostawali się w sąsiedztwo bramki Karweckiego. Brakowało jednak wykończenia akcji i skutecznego egzekutora.**

**Piłkarze Wisły w pierwszej połowie kilkakrotnie groźnie kontratakowali. Ich akcje likwidowała jednak dobrze grająca obrona gospodarzy z Bogdanem Harańczykiem i Romanem Wójcickim na czele.**

**W drugiej połowie deszcz przestał padać. Odra jeszcze wyraźniej uwidoczniła swoją przewagę. W ataku często widzieliśmy obrońców gospodarzy, którzy wspomagali napastników.**

**W Odrze na wyróżnienie zasłużyli: Zbigniew Kwaśniewski, Józef Młynarczyk, Andrzej Przeniak i Bogdan Harańczyk. natomiast w Wiśle — Henryk Maculewicz, Andrzej Iwan i Janusz Krupiński.**

**WISŁA: Karwecki, Krupiński (80 min. Lisowski), Maculewicz, Płaszewski, Budka, H. Szymanowski, Iwan, Kapka, Lipka (70 min. Gazda), Kmiecik, Jałocha.**

**Sędziował Jankowski z Gdańska. Widzów 6 tys.**

**Żółta kartka — Kapka.**

## I liga

| | | |
|---|---|---|
| 1. ŁKS | 5:1 | 5—2 |
| 2. Wisła | 5:3 | 4—2 |
| 3. Widzew | 5:1 | 3—1 |
| 4. GKS | 4:2 | 3—2 |
| 5. Zagłębie | 4:2 | 3—2 |
| 6. Legia | 4:2 | 2—1 |
| 7. Odra | 4:4 | 5—5 |
| 8. Stal | 4:4 | 5—5 |
| 9. Szombierki | 3:3 | 4—4 |
| 10. Lech | 3:3 | 3—3 |
| 11. Gwardia | 3:3 | 3—3 |
| 12. Arka | 3:3 | 2—2 |
| 13. Polonia | 2:4 | 1—3 |
| 14. Pogoń | 1:5 | 3—5 |
| 15. Ruch | 1:5 | 3—6 |
| 16. Śląsk | 1:7 | 1—4 |

## Stal zwycięża...

Stal Mielec pokonała Śląsk Wrocław 1:0 (1:0). Bramkę zdobył w 15 min. Edward Oratowski.

## Rekord świata w rzucie dyskiem

Podczas zawodów lekkoatletycznych w Berlinie Wolfgang Schmidt (NRD) ustanowił rekord świata w rzucie dyskiem wynikiem 71,16 m. Poprzedni rekord należał do Amerykanina Maca Wilkinsa i wynosił 70,86 m.

## Dziś start kajakarzy w MŚ

W środę w Belgradzie nastąpiło oficjalne otwarcie XIV mistrzostw świata w kajakarstwie. Do mistrzostw zostało zgłoszonych ok. 500 zawodników z 31 państw. Wśród startujących znajduje się również 27-osobowa ekipa polska.

Belgrad powitał uczestników mistrzostw upałem, temperatura w cieniu sięgała 35 stopni. Toczyć się będzie na torze wodnym na jeziorze Sava w pobliżu wyspy Ada Cyganlija przez cztery dni walka o medale mistrzostw. Pierwsze finały rozegrane zostaną w sobotę.

## Memoriał Józefa Zylewicza

W Gdańsku odbyły się VI międzynarodowe zawody lekkoatletyczne o memoriał Józefa Zylewicza. Z wyników na uwagę zasługują przede wszystkim rezultaty w konkurencjach technicznych — B. Blechacz w oszczepie 61,20, L. Chewińskiej w kuli 17,68, W. Komara w kuli 19,13 oraz A. Korniaka w skoku w dal 7,78.

## Kolarze RFN zdobyli puchar PKOl.

Międzynarodowy drużynowy wyścig szosowy o puchar PKOl. rozegrany w okolicach Oławy w woj. wrocławskim, zakończył się zwycięstwem reprezentacji RFN, która o prawie minutę wyprzedziła drugą reprezentację Polski. Trzecie miejsce zajęła pierwsza reprezentacja Polski.

## Przegrana polskich hokeistów

Reprezentacja Polski w hokeju na lodzie rozegrała w Salzgitter (RFN) spotkanie z czechosłowackim zespołem Poldi Kladno. Polacy przegrali z Czechosłowakami 3:6 (2:1, 0:1, 1:4).

Bramki dla naszej drużyny zdobyli: Chowaniec, Tokarz i Kokoszka, a dla zwycięskiej drużyny — Nowak — 2 oraz Krivacek, Novotny, Sykora i Novy.

## Sukces spadochroniarzy Wojska Polskiego

W drugim dniu rozgrywanych na Węgrzech 12 mistrzostw Armii Zaprzyjaźnionych w spadochroniarstwie z zaplanowanych 3 skoków akrobacji zespołowej „relative" wykonano tylko jeden — „gwiazdę".

Bardzo dobrze zaprezentowali się reprezentanci Wojska Polskiego uzyskując najlepszy czas wykonania ewolucji. Polacy wywalczyli, więc przed dwoma kolejnymi skokami — „Rombem" i „Orłem" korzystną pozycję wyjściową do końcowego sukcesu.

## II miejsce piłkarek Wandy

Podczas zakończonego ostatnio w Debreczynie (Węgry) VII Międzynarodowego Turnieju Piłki Ręcznej młody zespół Budowlanego Klubu Sportowego „Wanda" w Krakowie zajął II miejsce, przegrywając w finale z czechosłowackim zespołem „Nitra TJ Plastika" 14:10 (5:5).

Krakowianki pokonały tak renomowane zespoły jak: Kozuti Epitok — Debrecen 13:8 (6:5) i Vaci Forte 14:11 (5:5).

**ZE SPORT TOURISTEM NA MECZ WISŁY**

Sport Tourist, Kraków ul. Jana 18, tel. 295-10 organizuje w dniach 10—16.IX wycieczkę autokarową na mecz pucharowy Wisły z belgijskim zespołem FC Bruegge.

**MAŁY LOTEK**

I losowanie: 5, 25, 27, 30, 35.
II losowanie: 9, 20, 25, 27, 32.
Banderola: 0978.

**EXPRESS LOTEK**

1, 2, 4, 27, 39.

# Ostatni sprawdzian kolarzy

W dniach od 16 do 23 sierpnia na torach i szosach Federalnej Republiki Niemiec odbędą się kolarskie mistrzostwa świata. Polska kadra przygotowuje się do tej poważnej próby niezwykle starannie biorąc udział w zgrupowaniach treningowo-szkoleniowych. Liczne też są starty krajowe i zagraniczne wybrańców naszych trenerów. Ostatnim sprawdzianem formy naszych szosowców przed MŚ będzie wyścig W. Tella w Szwajcarii w dniach od 13 do 20 bm.

W RFN jako pierwsi wystartują torowcy. Do reprezentacyjnych koszulek kandydują: Bronowicki, Jankiewicz, Kocot, Kotliński, Makiejewski, Lang, Woźnicki, Kulesza, Szczepkowski i Faltyn.

Sporo oczekujemy od szosowców. Wielu z nich to renomowani zawodnicy. Do reprezentacji kandydują: Michalak, Mytnik, Pożak, Sujka, Kirpsza, Szurkowski, Brzeźny, Bieniek, Charucki, Walczak, Wojtas, Krawczyk.

# „Szlakami Chwały Oręża Polskiego"

Kiedy przed 39 laty 1 września na Polskę spadła nawała żelaza i ognia, a hordy hitlerowskie zaatakowały nasze ziemie z północy, zachodu i południa, niosąc pożogę wojenną i zniszczenie z wielkim bohaterstwem stawiły im czoła jednostki Wojska Polskiego. Z przeważającymi siłami wroga broniło się Westerplatte, Hel, Kutno. Toczono wielką bitwę nad Bzurą, broniła się Warszawa, Kock, bronił się rejon Wysokiej koło Jordanowa. Tu przeważającym siłom pancernym wroga stawiały opór oddziały 10 Brygady Kawalerii Zmotoryzowanej, 2 Kompanii KOP oraz Kompanii Obrony Narodowej. Z pomocą walczącym żołnierzom pospieszyli junacy, pracujący w Chabówce i ochotnicy rekrutujący się z miejscowej ludności. Bohaterski opór zagrodził drogę najeźdźcom. Zatrzymał ofensywę.

Aby uczcić tamte dni, dni chwały oręża polskiego, Polskie Towarzystwo Turystyczno-Krajoznawcze Oddział Krakowski i Komisja Turystyki Górskiej organizują 10. wrześniowy zlot turystów „Szlakami Chwały Oręża Polskiego — Wysoka-78". Trasy zlotu prowadzą szlakami Beskidu Średniego, Wysokiego i Orawy. I oczywiście przez Wysoką gdzie trwały zacięte walki w 1939 roku.

Program zlotu przewiduje — 2 września: ognisko przy szkole w Wysokiej oraz spotkanie z kombatantami oraz uczestnikami walk wrześniowych. 3 września uczestnicy zlotu złożą wiązanki kwiatów na grobie por. Tadeusza Stefaniczynia na cmentarzu w Spytkowicach. O godz. 9.45 d.użyny wystartują do marszu patrolowego na trasie Spytkowice — Wysoka. W godzinach południowych drużyny meldowały się będą przy szkole w Wysokiej, a o godz. 12.00 rozpoczną się uroczystości przy pomniku w Wysokiej.

Zgłoszenia do zlotu przyjmuje Oddział Krakowski PTTK, ul. Warszawska 11.

## Mistrzowie świata chcą odejść

*Trener reprezentacji Argentyny, Cesar Luis Menotti, wypowiadając się na temat przyszłości zespołu mistrza świata stwierdził m. in. „naszą drużynę czeka jeszcze wiele sukcesów, pod warunkiem, że jej najlepsi piłkarze pozostaną w kraju". Nie były pozbawione podstaw obawy Menottiego. Wielu piłkarzy drużyny argentyńskiej zamierza grać w zagranicznych klubach, przede wszystkim w Europie. Ubaldo Fillol, Jorgs Olguin, Leopoldo Luque żądają za swą grę, po zdobyciu mistrzostwa świata, więcej pieniędzy niż mogą im oferować argentyńskie kluby. Podobne stanowisko prezentuje Alberto Tarantini, piłkarz, który przed finałami „Mundialu-78" zerwał swój kontrakt z Boca Juniors i nie gra obecnie w żadnym klubie. Tarantini chce występować w jednym z klubów hiszpańskich lub w USA. Warto tu przypomnieć, że w hiszpańskiej Valencii gra Mario Kempes, w Europie występują także inni czołowi piłkarze argentyńscy — Osvaldo Piazza, Enrique Wolff, Miguel Brindisi, Daniel Carnevali.*

## Sprawdzian siatkarek polskich

Reprezentacja Polski w siatkówce kobiet rozegra w dniach 12—13 bm. dwa mecze międzypaństwowe z aktualnymi mistrzyniami świata i olimpiady — Japonkami w Bielsku. Będzie to najpoważniejszy sprawdzian podopiecznych trenera Huberta Wagnera przed zbliżającymi się mistrzostwami świata, które pod koniec bm. rozpoczynają się w Związku Radzieckim.

Trener Wagner powołał na oba mecze z Japonią 15 zawodniczek, m. in. Balińską, Bełdzińską, Chaberską, Kaliską, Kopczyńską, Modnicką, Skoneczką, siostry Kuźmickie i Kanię.

## Laskarze Walii przeciwnikami Polaków

Reprezentacja polskich hokeistów na trawie, przygotowująca się do mistrzostw Europy w Hanowerze, rozegra w dniach 11—13 sierpnia trzy oficjalne, międzypaństwowe spotkania z drużyną Walii, która już przybyła do Polski.

## Turniej szachowy w Polanicy Zdroju

Nowym liderem turnieju szachowego, rozgrywanego w Polanicy Zdroju o Memoriał Akiby Rubinsteina został Mark Ceitlin (ZSRR).

# W kilku wierszach

● W Indianopolis podczas tenisowych mistrzostw USA dużą niespodzianką była porażka K. Rosewalla z T. Svenssonem 6:3, 6:6, 6:8.

● Fiński tyczkarz, A. Kaliomaeki ustanowił na zawodach w Lohja krajowy rekord, przechodząc poprzeczkę na wysokości 560 cm.

● Bohaterem zawodów lekkoatletycznych Igrzysk Wspólnoty Brytyjskiej w Edmonton (Kanada) był angielski dziesięcioboista D. Thompson, który uzyskał drugi wynik w historii dziesięcioboju, gromadząc 8467 pkt.

● Znane zagraniczne zespoły piłkarskie rozegrały ostatnio towarzyskie międzynarodowe spotkania. Oto ich rezultaty: Royal Antwerpen — Tottenham Hotspur 1:3 (0:2), FC Sarajevo — FC Magdeburg 2:2 (2:2), Valladolid (Hiszpania) — Radnicki Belgrad 1:3 (0:2), Atletico Madryt — Derby County 3:1 (3:1).

● Michel Platini, jeden z czołowych piłkarzy francuskich doznał podczas meczu ligowego Nancy — St. Etienne kontuzji podwójnego złamania kości strzałkowej.

● W Tallinie rozpoczynają się 10 bm. tradycyjne regaty „Tygodnia Bałtyckiego". Reprezentowanych będzie 25 państw a żeglarze wystartują w klasach: „finn", „470", „latający Holender", oraz „soling". Polacy wystąpią w Tallinie w klasach „finn", oraz „470".

● 14 krajów reprezentowanych będzie w tegorocznych jeździeckich mistrzostwach Europy juniorów, które odbędą się w Newcastle (W. Brytania). Większość ekip, w tym i zespół Polski wystąpią w pełnych, pięcioosobowych składach.

● Alberto Armando, prezydent argentyńskiego klubu piłkarskiego Boca Juniors podał do wiadomości, że jego drużyna spotka się 9 września w Nowym Jorku z zespołem tamtejszego Cosmosu.

● Przebywający na kilkudniowym tournee po Włoszech polscy siatkarze rozegrali w Rzymie drugi mecz z zespołem gospodarzy mistrzostw świata, wygrywając 3:0 (15:4, 15:13, 15:10).

● Przygotowujące się do mistrzostw świata siatkarki CSRS wygrały w Heidelbergu (RFN) z zespołem gospodarzy 3:1.

Ruiny zamku w Chęcinach. Fot. W. Klag

# W kolejce po miejscówkę

**WARSZAWA (PAP).** Pociąg pozostaje nadal podstawowym środkiem podróżowania, wyjazdy wakacyjne odbywają się bowiem z reguły całymi rodzinami na długich trasach. PKP konsekwentnie zwiększają liczbę pociągów z miejscami rezerwowanymi. Dla przykładu w tym roku kursuje na liniach krajowych i zagranicznych 531 pociągów zdolnych przewieźć codziennie około 30 tys. pasażerów dysponujących miejscówką, biletem sypialnym lub kuszetką.

W parze z tym nie przyszło jednak usprawnienie sprzedaży biletów. Obserwujemy nawet sytuację odwrotną. W Warszawie sprzedaje się np. codziennie 24 tys. biletów z miejscówkami krajowymi w... 10 czynnych tu kasach. Nieco lepiej wygląda sprawa w niektórych innych miastach wojewódzkich. W Katowicach sprzedaje się dziennie w podobnej liczbie kas przeciętnie 4600 miejscówek. Problem stanowi tam natomiast mały przydział miejsc rezerwowanych na szczególnie atrakcyjnych liniach: do Bułgarii i na Węgry. Także w Łodzi i Wrocławiu oblężone kasy dysponują jedynie po kilkadziesiąt miejsc rezerwowanych do Warny i Budapesztu. Co najciekawsze — we Wrocławiu np. sprzedawano do Warny 90 miejsc dziennie, ale z powrotem już tylko 42.

**Za pogorszenie warunków zakupu miejscówek krajowych odpowiedzialny jest m. in. „Orbis", który — wbrew zawartej z PKP umowie, 1 czerwca br. wycofał się jednostronnie z ich sprzedaży w Warszawie.** Koronnym argumentem dyrekcji „Orbisu" były trudności z połączeniem się telefonistek z centralną dyspozytornią „Polresu". Jak twierdzi się w „Orbisie", czas połączenia wynosił nawet kilkanaście minut. Trudno dziś sprawdzić, jaka sytuacja istniała w maju. Faktem jest, że w połowie lipca sprawność obsługi w tym zakresie, prowadzonej przez „Polres", znacznie wzrosła i połączenie kasy z dyspozytornią trwało ok. minuty. Można więc sądzić, że „Orbis", likwidując sprzedaż miejscówek, podjął tę decyzję raczej w przewidywaniu trudności niż w ich obliczu.

**Sprawa ma jednak i drugą stronę. „Orbisowi", który — jak wiemy — nosi w tytule zobowiązującą nazwę „Polskie Biuro Podróży" po prostu nie opłaca się obsługiwać pasażerów w zakresie miejscówek krajowych.** Pobierane za nie opłaty przelewa bowiem co do grosza na konto PKP. Dyskusje w tej sprawie zarówno ustne, jak i pisemne toczą się od lat.

# Problem Rodezji na forum ONZ

**NOWY JORK (PAP). Odbywające się w Nowym Jorku obrady Komitetu d/s Dekolonizacji przebiegają pod znakiem surowego potępienia represyjnej polityki stosowanej wobec rdzennej ludności Rodezji przez nielegalny reżim Smitha. Surowej krytyce poddawana jest również rodezyjska polityka niektórych państw zachodnich, godząca w interesy narodu Zimbabwe.**

**Uczestniczący w debacie Komitetu przedstawiciele Frontu Patriotycznego Zimbabwe, Joshua Nkomo i Edison Ebobgo podkreślili, że ich organizacja odrzuca podejmowane przez mocarstwa zachodnie, a zwłaszcza W. Brytanię i USA próby przeforsowania własnych warunków uregulowania problemu rodezyjskiego.**

**J. Nkomo podkreślił, że propozycje brytyjsko-amerykańskie zmierzają do utworzenia przez rasistów w Salisbury państwa marionetkowego, zależnego od Londynu i Waszyngtonu.**

# Incydent na granicy chińsko-wietnamskiej

**HANOI (PAP).** Jak podała Wietnamska Agencja Informacyjna (VNA), agenci chińskich sił bezpieczeństwa, którzy przeniknęli przez granicę, dokonali 8 bm. napaści na przedstawicieli władz wietnamskich w rejonie punktu granicznego Bac Luan w prowincji Quang Ninh. W wyniku napaści około dwudziestu Wietnamczyków odniosło rany, w tym dziesięciu ciężkie.

Po dokonaniu tej prowokacji napastnikom udało się przejść na stronę chińską. Uprowadzili oni ze sobą ok. 1000 osób narodowości chińskiej, oczekujących na przekroczenie granicy ChRL.

# Wzmożona działalność włoskiej mafii

**RZYM (PAP).** „Mafia wypowiada wojnę" — tymi słowami gazety włoskie komentują wzmożoną w ostatnim czasie działalność tej przestępczej organizacji. Tylko w ciągu ostatnich dwóch dni w okolicach Palermo i w mieście Reggio Di Calabria bandyci zamordowali siedem osób. Znaleziono zwłoki człowieka zamurowanego w skrzyni z cementem. Dotychczas nie aresztowano żadnego ze sprawców tej serii zabójstw.

Wzmożona aktywność bandytów i ich bezkarność wywołują głębokie zaniepokojenie włoskiego społeczeństwa. Jak informuje dziennik „Unita", tylko w Palermo i w jego okolicach mafia zamordowała od początku bieżącego roku przeszło 50 osób. Rozzuchwaleni bandyci szantażują przedsiębiorców, dokonują wymuszeń, uczestniczą aktywnie w spekulacjach budowlanych, handlu narkotykami i przemycie. Szczególnie aktywnie działają bandyci na południu Włoch, gdzie praktycznie w pełni opanowali przemysł budowlany w wielu rejonach, skoncentrowali w swych rękach rozdział korzystnych kontraktów dla wielu firm. Obawiając się wzrostu liczebności klasy robotniczej i zwiększenia wpływu organizacji związkowych, przywódcy gangsterskiej organizacji utrudniają budowę na południu Włoch nowych przedsiębiorstw, co pogarsza sytuację tamtejszej ludności, poważnie dotkniętej bezrobociem.

Ostatnio grupa deputowanych Włoskiej Partii Komunistycznej wystąpiła w Parlamencie z rezolucją w sprawie koniecznego wzmożenia walki z mafią.

# Szpalta Czytelników

## Chałtura w terenie

Estrada Krakowska organizuje imprezy artystyczne w wielu miejscowościach. Angażuje się jakąś grupę i jedzie ona z występami. Prowincja jest chłonna na kulturę, więc na imprezy walą zazwyczaj tłumy. Zresztą i miejscowe placówki kulturalne muszą się wykazać jakąś inicjatywą, więc proszą o podesłanie jakiegoś zespołu.

Ostatnio byłem w Słomnikach i rozmawiałem z kilkoma mieszkańcami o imprezie organizowanej przez Estradę w dniu 19 lipca br. Do miasta przyjechał zespół cygański „Czatra". Były dwa przedstawienia; pierwsze jakoś przeszło, ale podczas wieczornego występu publiczność przeżyła nie lada emocje. „Artyści" wyszli na scenę tak pijani, że mimo najlepszych chęci nie byli nic w stanie zaprezentować. Gwizdy widowni brali za owację i usiłowali karmić pijackim bełkotem publiczność słomnicką. Po kwadransie występ zupełnie zerwano, gdyż tylko na tyle starczyło sił akordeoniście, po czym runął na scenę. Widzowie się rozeszli, a w Słomnikach długo komentowano atrakcję, słono zresztą opłaconą przez miejscowe zakłady pracy.

Nie jedyny to sygnał. Do Głogoczowa przyjechała niedawno ekipa krakowskich artystów z osławioną „składanką". Podchmielony konferansjer, na pięć minut przed występem ustalał cały program. Pełna improwizacja. Podobne opinie słyszałem w Szczawnicy i Wadowicach.

Przypadki, o których piszę, są aż niewiarygodne. Razi brak szacunku nie tylko do ludzi, którzy przychodzą się rozerwać po pracy, ale także dla zawodu wykonawcy estradowego.

Wiemy, że dyr. **Lech Kmiełowicz** z Krakowskiej Estrady ma ambitne plany, szuka nowych pomysłów, ale tym tradycyjnym „imprezom" warto się przyjrzeć bliżej.

# PISZĄ DO NAS

### LEP NA LUDZI

*Rzecz, o której piszę, zwie się ponoć asfaltem. Lecz cóż wspólnego z tą nazwą ma owa płynna masa, do której przyklejamy się w czasie letnich upałów? Biada naszym białym pantofelkom, wysokim obcasom i wszelkiemu obuwiu w ogóle. W r. 1958 byłam w Danii na Bornholmie. Tam widziałam prawdziwy asfalt. Była to idealna nawierzchnia, trwała, twarda i sucha (odporna na letnie upały), po której bezpiecznie, bez poślizgu — poruszają się pojazdy, a i pieszy się doń nie przykleja. Widziałam to 20 lat temu.*

**HELENA ŚLESIŃSKA — Kraków**

### MILCZENIE „POLMOZBYTU"

*5. V. 1978 r. moja żona wylosowała samochód marki „syrena 105". 14 czerwca otrzymałem z „Polmozbytu" telegram, aby zgłosić się po odbiór pojazdu w dniu 16 czerwca. Ze względów rodzinnych wyjazd ten był niemożliwy, więc zadzwoniłem do Krakowa, aby uzgodnić nowy termin odbioru samochodu. Odpowiedziano mi, że nowy termin zostanie podany listownie. Niestety, mimo kilkakrotnych ponagleń, do dzisiejszego dnia nie otrzymałem zapowiedzianego pisma z krakowskiego „Polmozbytu".*

**KAZIMIERZ WINIARSKI — Dębica**

### KONIA Z RZĘDEM ZA ŻELAZKO

*Poradźcie mi, gdzie mogę kupić w Krakowie zwyczajne żelazko do prasowania. Od kilkunastu dni chodzę, szukam po wszystkich sklepach branży elektrycznej — bezskutecznie. Do niedawna wystarczało mi żelazko z duszą, ale po zmianie mieszkania nie mam pieców.*

**JANINA I. — Kraków**

### HANDEL ZASKOCZYŁO LATO... DESZCZOWE

*Pogoda, a właściwie niepogoda sprawiła, że wyszły wszystkie niedostatki handlu w Rabce. Cały lipiec lało. Niestety, w mieście Rabce nie można było dla naszych pociech kupić śniegowców ani płaszczy, względnie peleryn nieprzemakalnych. Handel nie przewidział...*

*Inną dolegliwością jest zaopatrzenie w owoce i jarzyny. W centrum miasteczka są 2 punkty sprzedaży — pawilon i stragan. Otwierają swe podwoje o godz. 10, ale o 11 jeszcze nie ma świeżego towaru. Wyprzedaje się z poprzednich dni zwiędniętą, żółtą pietruszkę i rzodkiewkę. I to wszystko. W tym samym czasie kilka prywatnych kiosków robi biznes, sprzedając owoce, warzywa po astronomicznych cenach.*

**HALINA BANASZKIEWICZ — Rabka**

### PRZYCZYNEK

*Przeczytałem w „Gazecie Południowej" artykuł „Panorama Uścia Gorlickiego". Tekst był bardzo interesujący, ale nie wspomniano w nim o cuchnącej kanalizacji przy Domu Nauczyciela. Są takie dni, a zwłaszcza wieczory, że nie sposób otworzyć okna, gdyż odór jest olbrzymi. Zwracałem się z tą sprawą kilkakrotnie do Sanepidu, ale jak dotąd, na próżno.*

**JAN BANICKI — Uście Gorlickie**

Budownictwo w woj. nowosądeckim

# Opóźnienia w mieszkaniówce można nadrobić

**(Inf. wł.)** Stan zaawansowania prowadzonych inwestycji na terenie województwa nowosądeckiego, stawia go niestety na dalekiej pozycji w kraju. Priorytet ma wprawdzie uspołecznione budownictwo mieszkaniowe ale i tu sytuacja nie wygląda optymistycznie.

Tegoroczny plan — mówi przewodniczący Woj. Komisji Planowania Urzędu Wojewódzkiego w Nowym Sączu mgr **Jakub Paluch** — zakłada oddanie **1288 mieszkań o łącznej powierzchni użytkowej 64 tys. m kwadratowych. Za 7 miesięcy budowlani oddali do użytku 597 mieszkań tj. 46,4 proc. planowanych zadań.** Opóźnienia w efektach rzeczowych w stosunku do czasowego harmonogramu wynoszą już ponad 11 proc. co w przeliczeniu na mieszkania stanowi 130 jednostek. Nie najlepiej kształtuje się też zaawansowanie inwestycji towarzyszących „mieszkaniówce" typu handlowo-usługowego. Największym dłużnikiem jest tu Nowosądeckie Przedsiębiorstwo Budowlane, prowadzące inwestycje mieszkaniowe na terenie Nowego Sącza, Krynicy i Muszyny.

Budowlani na swoje usprawiedliwienie mają częściowo braki materiałowe w postaci stali zbrojeniowej, farb i lakierów, występujące w skali kraju jak i deficyt elementów budowlanych typu OWT-67, w które nowo wybudowana wytwórnia w Nowym Sączu dopiero w tym roku będzie w stanie zaopatrzyć zgodnie z potrzebami przedsiębiorstw budowlanych.

Do końca roku pozostało sporo czasu aby powstałe „wąskie gardła" zlikwidować i opóźnienia nadrobić. Przed budowlanymi więc zadanie trudne, ale możliwe do wykonania. (jot-ka)

# Amok słoni indyjskich

**DELHI (PAP). Z Katmandu donoszą o amoku dzikich słoni indyjskich, które zatratowały na śmierć 2 mieszkańców wioski nepalskiej i spowodowały ogromne zniszczenia w domach, zabudowaniach gospodarskich i zbiorach. Stado 20 dorosłych czworonogów i 7 młodych słoni przybyło na żerowisko do wschodniej części Nepalu z Indii, gdzie żyją w dużych ilościach. Kiedy mieszkańcy jednej z wiosek próbowali je odpędzić, zwierzęta zaatakowały ich i zniszczyły około 100 lepianek, sady drzew owocowych i uprawy zbóż. W Nepalu słonie znajdują się pod ścisłą ochroną. Zwierząt tych w żadnym przypadku nie wolno zabijać. Czworonogi buszują więc bezkarnie.**

# Wyścigi dżdżownic

**NOWY JORK (PAP). W tym tygodniu w Clermont w stanie New Hampshire rozpoczynają się pierwsze otwarte wyścigi dżdżownic. Dla utrzymania ogólnego porządku organizatorzy zwerbowali ekipę 30 policjantów uzbrojonych w gaśnice pianowe dla poskromienia widzów. Okazuje się, że wyścigi dżdżownic są widowiskiem budzącym szczególne emocje i niebezpiecznym dla samych zawodników: wśród widzów kryją się bowiem podstępni wędkarze.**

# W zdrowym ciele...

(DOKOŃCZENIE ZE STR. 1)

Do momentu losowania nagród napłynęło 1314 meldunków od zastępów, które podjęły zadanie „POGOTOWIE ŻNIWNE".

W wyniku losowania nagrody otrzymują: **„Bratki"** — Sułoszowa III, **„Urwisy"** — Poręba-Żegoty, **„Wędrowcy"** — Komorniki, **„Kosmonauci"** — Zakliczyn, **„Kosmonauci"** — Libertów, **„Polne Róże"** — Jadowniki Mokre, **„Borowiki"** — Wadowice Górne, **„Skrzaty"** — Tymowa, **„Kaczuszki"** — Gnojnik, **„Laminatki"** — Pustków Osiedle, **„Niezapominajki"** — Mogilno, **„Piłkarska Wiara"** — Sękowa, **„Uśmiechy"** — Gorlice, **„Ratowniczki"** — Ujanowice, **„Chomiki"** — Głębokie. Przedstawicieli tych zastępów zapraszamy do redakcji 14 bm. (poniedziałek) o godz. 13.00.

Plakietki NAL wylosowały zastępy: **„Leśni Ludzie"** — Kraków, os. Rajsko, **„Gwiazdeczki"** — Skała, **„Pancerni"** — Krzyszkowice, **„Alpinistki"** — Żarnowica, **„Orły"** — Niezdów, **„Odważni"** — Biadoliny Szlacheckie, **„Czerwone Róże"** — Mokra Wieś, **„Stokrotki"** — Strzelce Wielkie, **„Maki"** — Mieszkowice Wielkie, **„Jelenie"** — Ruda, **„Bławatki"** — Piątkowa, **„Wędrownicy"** — Hałuszowa, **„Stokrotki"** — Łapsze Wyżne, **„Słoneczka"** — Stańkowa, **„Słoneczka"** — Barcice. Plakietki zostaną wysłane pocztą. (zg)

Zastęp . . . . . Ilość członków . . . .

Hufiec . . . . . Chorągiew . . . . . .

wykonał zadanie . . . . . .

Imię, nazwisko, dokładny adres zastępowego (ej) . . . .

. . . . . .

. . . . . .

Po prostu lato. Fot. CAF

# REAKCJA NA KRYTYKĘ

### SAMOOBSŁUGĘ ZLIKWIDOWANO

**W odpowiedzi na notatkę „Niedostatki handlowe" Gminna Spółdzielnia w Słomnikach przesłała następujące wyjaśnienie: pawilon handlowy zbudowany na osiedlu w Słomnikach rzeczywiście pomyślany był jako placówka samoobsługowa, niemniej jednak z uwagi na zbyt częste „znikanie" towaru, Zarząd zmuszony był do wprowadzenia sprzedaży tradycyjnej. Zarząd Gminnej Spółdzielni dołoży wszelkich starań, aby uzupełnić niedostatki w zaopatrzeniu na terenie Słomnik i Iwanowic.**

### TERMIN MINĄŁ

**W dniu 11 maja 1978 r. na łamach „Gazety Południowej" ukazała się wypowiedź dyrektora KPB Karola Orłowskiego, że kompleksowe uporządkowanie osiedla Cegielnianego, m. in. renowacja dróg, ułożenie chodników i małej architektury zakończy się do 15 lipca br. Mimo upływu tego terminu, do chwili obecnej pozostaje w dalszym ciągu wiele prac, które nie zostały wykonane, m. in. częściowe ułożenie chodników, renowacja dróg i chodników, adaptacja 11 piętra, usunięcie niedoróbek w dachach, wody w piwnicach. Wraz ze Związkową Spółdzielnią Mieszkaniową liczymy, że KPB szybko ukończy prace.**

# PRAWNIK ODPOWIADA

### BLIŹNIAKI I URLOP MACIERZYŃSKI

*Urodziłam bliźniaki. Ile otrzymam urlopu macierzyńskiego?*

**JANINA R. — Dębica**

**W przypadku urodzenia więcej niż jednego dziecka przy jednym porodzie, należy się 26 tygodni urlopu macierzyńskiego.**

### URLOP PRACOWNIKA SEZONOWEGO

*Pracuję 4 miesiące w lesie jako pracownik sezonowy. Czy należy mi się urlop?*

**STEFAN B. — Sucha**

**Należy się Panu 1 dzień urlopu wypoczynkowego za każdy przepracowany miesiąc.**

### DODATKOWY ZAROBEK PIELĘGNIARKI

*Przeszłam na emeryturę i pragnę dorobić sobie na pół etatu w szpitalu. Ile mogę maksymalnie zarobić w ciągu roku?*

**HELENA R. — Kraków**

**Ma Pani prawo zarobić w ciągu roku 36 tys. zł. Może Pani pracować tylko na pół etatu.**

**Nie od rzeczy będzie przypomnieć generalną zasadę. Każdy emeryt lub rencista może zarobić bez konieczności zawieszenia renty 24 tys. zł rocznie. Emeryci lub renciści posiadający wyższe wykształcenie, technicy i mistrzowie dyplomowani wykonujący pracę na stanowiskach wymagających kwalifikacji technika, pracownicy średniego personelu medycznego oraz oficerowie i chorąży pożarnictwa a także osoby wykonujące działalność artystyczną mogą na półetatach zarobić 36 tys. zł.**

### URLOP BEZPŁATNY

*Mam szanse wyjechać za granicę, ale mój zakład nie chce udzielić mi urlopu bezpłatnego. Czy jest przepis, który zobowiązuje zakład pracy do udzielenia takiego urlopu.*

**JÓZEF J. — Kraków**

**Kodeks Pracy reguluje tę sprawę w ten sposób, że zakład pracy może, ale nie musi udzielić urlopu bezpłatnego. Urlopu takiego zakład udzieli, jeżeli zwolnienie pracownika nie spowoduje zakłócenia normalnego toku pracy.**

### ZAMELDOWANIE I PRZYDZIAŁ MIESZKANIA

*Od roku jestem zameldowana w mieszkaniu swojej krewnej. Po jakim czasie mogę ubiegać się o przydział tego mieszkania?*

**STANISŁAWA W. — Tarnów**

**Według niedawno wydanych przepisów, fakt zameldowania nie rodzi żadnych uprawnień mieszkaniowych.**

**Redaguje: ZBIGNIEW SATAŁA**

# WEJŚĆ W ŚWIAT MIKROELEKTRONIKI

Ze ściany wystaje nad umywalką normalny kran, ale chcąc umyć ręce nie musisz uruchamiać żadnego pokrętła. Wystarczy, że zbliżysz ręce do wylotu kranu i niemal w tej samej chwili zaczyna płynąć z niego strumień wody. W innym znów pomieszczeniu rozlega się sygnał telefonu, lecz o jakże innych dźwiękach. Są one łagodne, przyjemne dla ucha, przypominają świergotanie ptaka.

Oto tylko dwa przykłady zastosowania w praktyce mikroukładów scalonych, opracowanych w krakowskim oddziale Przemysłowego Instytutu Elektroniki. Kran z lejącą się wodą bez udziału kurków opracowany został wspólnie z Krakowskimi Zakładami Armatur. Znajdzie on zastosowanie w pierwszym rzędzie w szpitalach, a potem wśród innych użytkowników. Telefony zaś z elektronicznym „dzwonkiem" już są produkowane przez wytwórnię w Radomiu. Dzwonki w postaci maleńkich, płaskich podzespołów dostarcza do Radomia krakowski „Telpod".

Instytut, założony w 1972 roku, korzystający z użyczonych mu gościnnie pomieszczeń i innych form pomocy Krakowskich Zakładów Elektronicznych „Telpod", dopiero od miesiąca mieści się w nowo zbudowanym, kosztem 110 mln złotych, okazałym gmachu. Wyposażony on został w najnowocześniejsze urządzenia technologiczne i aparaturę badawczą, jak np. urządzenia laserowe do korekcji rezystorów, do ich montażu oraz do lutowania w podczerwieni. Placówka ta przystosowana jest także do wytwarzania krótkich, próbnych serii mikroukładów, poprzedzających, po odpowiednich doświadczeniach, uruchomienie produkcji masowej.

Trwająca już szósty rok działalność Przemysłowego Instytutu Elektroniki w Krakowie, powstałego z inspiracji krakowskiej instancji partyjnej, nastawiona była w pierwszym rzędzie na unowocześnianie i doskonalenie zakupionej w Belgii licencji na produkcję tzw. układów grubowarstwowych. Układy te, odznaczające się wysokim poziomem techniki elektronicznej, stanowią nadal jeden z głównych kierunków prac badawczych Instytutu. Podstawowymi cechami układów scalonych grubowarstwowych są: nowoczesność, daleko posunięta miniaturyzacja i duża niezawodność. Druga dziedzina działalności krakowskiego PIE, to badania nad krajowymi surowcami i podzespołami w celu zastąpienia nimi produktów importowanych. Prace te stanowią składową część rządowego programu dotyczącego materiałów i podzespołów do elektronizacji.

Dotychczasowy dorobek Instytutu wyraża się m. in. w tym, iż wyprodukowane w „Telpodzie" podzespoły, na podstawie opracowań PIE w Krakowie osiągnęły w 1977 r. wartość 160 mln zł, a oszczędności z tytułu produkcji antyimportowej wyniosły 600 tys. dolarów. Złożyły się na to m. in. wzmacniacze małej częstotliwości do aparatów radiowych, potencjometry do magnetofonów „Grundig" w wersji „mono" i „stereo".

Obecnie, zespoły badawcze w pracowniach Instytutu skupiają się nad rozwiązywaniem układów superhybrydowych, zawierających w sobie zwiększoną ilość mikroelementów scalonych, które stwarzają większą możliwość dalszej miniaturyzacji sprzętu elektronicznego i poprawę jego funkcjonalności. Znajdą one zastosowanie nie tylko w wyrobach powszechnego użytku, ale posłużą także do automatyzacji linii produkcyjnych w przemyśle. Instytut we współpracy z KZE „Telpod" opracowuje nowoczesne podzespoły do polskiego telewizora kolorowego. Są to m. in. potencjometry do regulowania ostrości obrazu. W tym roku wejdą one do produkcji. Natomiast już są wytwarzane rezystory dużej mocy.

Działalność Przemysłowego Instytutu Elektroniki w Krakowie od samego początku nastawiona jest na współpracę i udzielanie pomocy zakładom regionu krakowskiego, głównie: „Telpodowi", Krakowskiej Fabryce Aparatów Pomiarowych, „Polonowi", „Telosowi". Bez przesady można powiedzieć, że rosnąca ranga Krakowa, jako liczącego się coraz bardziej w kraju ośrodka przemysłu elektronicznego, a także zaznaczająca się jego integracja w wielu wspólnych poczynaniach — dokonuje się przy niemałym udziale Instytutu. Obok „Telpodu", z którym Instytut ma najsilniej rozwiniętą współpracę, ważną pozycję zajmują w niej wspomniane zakłady „Telos" — głównie nad rozwiązaniami elektronicznych aparatów telefonicznych dla celów specjalnych. Wespół zaś z Instytutem Odlewnictwa współpracuje PIE nad układami sterowniczymi automatycznych linii odlewniczych, z zakładami „Polon" w zakresie mikroukładów cyfrowych do aparatury radiometrycznej, z Krakowską Fabryką Aparatów Pomiarowych — w dziedzinie mikroukładów zawierających precyzyjne układy wzmacniające i stabilizujące stosowane w nowoczesnej aparaturze kontrolno-pomiarowej. Instytut dorobił się dziewięciu własnych wynalazków, a 19 jest w trakcie załatwiania w Urzędzie Patentowym.

Kraków ze swoim potencjałem naukowym ma jednak nadal duże możliwości w rozwoju elektroniki, w czym decydującą rolę odegra kadra fachowców. Dotychczas ich brakowało, ale obecnie — w Instytucie Elektroniki AGH rozpocznie się kształcenie specjalistów w dziedzinie mikroukładów.

**TADEUSZ STEC**

Nakładem WL

# Nowy wybór wierszy NICOLASA GUILLENA

W dniach odbywającego się w Hawanie XI Festiwalu Młodzieży i Studentów ukazał się nakładem Wydawnictwa Literackiego duży wybór wierszy **Nicolasa Guillena** — wielkiego poety kubańskiego i rewolucjonisty, najwybitniejszego z żyjących poetów Ameryki Łacińskiej. Wiersze wybrane i opublikowane w wydaniu dwujęzycznym — w oryginale hiszpańskim i w doskonałych tłumaczeniach **Jana Zycha, Zofii Szleyen i Piotra Fornelskiego** — zestawił i opatrzył posłowiem Jan Zych.

Tom będący przeglądem — wyrastającej z folkloru kubańskiego — twórczości poetyckiej artysty zawiera wiersze wybrane ze zbiorów: *Mózg i serce* (1922), *Motywy sonu* (1930), *West Indies, Ltd.* (1934), *Hiszpania* (1937), *Pełny son* (1947), *Elegie* (1948—58), *Gołąb ludowego lotu* (1950), *Mam* (1964), *Wielkie Zoo* (1967), *Koło zębate* (1972).

Nicolas Guillen — urodzony w 1902 roku w Camaguey — od lat młodości związany jest z ruchem postępowym swego kraju, podczas wojny domowej w Hiszpanii walczył w obronie republiki, długie lata przebywał na emigracji działając jako członek Światowej Rady Pokoju, na ojczystą wyspę powrócił dopiero po zwycięstwie rewolucji kubańskiej w 1959 roku. N. Guillen — laureat pokojowej Nagrody leninowskiej — jest członkiem KC KP Kuby i prezesem Związku Pisarzy i Artystów Kuby.

## nasze miasto

### Wakacje za własne pieniądze

# *Uczennice przy kuchni*

*Kierownik restauracji „Cyganeria" oraz „Tempo" Piotr Płoński zatrudnił na okres wakacji cztery uczennice w charakterze pomocy kuchennych. Dziewczyny świetnie sobie radzą z pracą w kuchni, toteż kierownik chętnie zatrudni je w przyszłym roku jeśli wyrażą na to chęć. Zastępca kierownika restauracji „Dniepr", pani Helena Więcek także chwali pracę sześciu dziewcząt i jednego chłopca. Cała siódemka zaś zadowolona jest z warunków pracy, zarobków.*

*W sezonie każda para rąk do pracy w gastronomii jest bardzo cenna. Toteż w krakowskiej WSS „Społem" mówi się ciepło i dobrze o Ochotniczych Hufcach Pracy, które wspomagają personel zakładów gastronomicznych. W kawiarniach i restauracjach pracuje w tej chwili 95 uczniów szkół średnich. Korzyści z OHP są obopólne: WSS „Społem" zyskuje pracowników a młodzież ma okazję zarobić pieniądze na wakacje. No i poznać smak normalnej, często ciężkiej pracy.*

*W grupie pracującej w zakładach gastronomicznych 79 osób pochodzi spoza Krakowa. Mieszkają w jednej ze szkół, wyżywienie otrzymują w lokalach, w których pracują. Pracują osiem godzin dziennie mając jeden dzień w tygodniu wolny. A dla młodzieży z Siedlec czy Mławy sam pobyt w Krakowie jest atrakcją.* (hak)

# Dla kogo korty?

Dwunastoletni Marek otrzymał od rodziców rakietę tenisową. Nie mająca granic radość trwała krótko. Marek próbował dostać się do jakiegoś klubu tenisowego i grać pod fachowym okiem trenera. Niestety, jest „za stary". Kluby „Olsza" i „Nadwiślan" przyjmują dzieci do 11 lat.

Ojciec Marka szukał możliwości pogrania z synem w tenisa, ot, tak sobie, dla relaksu. Owszem istnieje taka możliwość. „Olsza" udostępnia w godzinach od ósmej do trzynastej w dni powszednie jeden kort dla miłośników tenisa. Ale w tych godzinach Marek przebywa w szkole, a ojciec Marka — jak większość z nas — pracuje. W „Nadwiślanie" zaś pobierają... 100 zł za godzinę korzystania z kortu... Jedynie klub „Wanda" bezpłatnie udostępnia swój kort mieszkańcom Krakowa, lecz chętnych do gry w tenisa jest tak dużo, że tylko najcierpliwsi mają szansę. A przy ul. Piastowskiej stoją zamknięte korty UJ.

Tak więc biały sport nadal pozostał ekskluzywnym i niedostępnym dla Marka, i dla większości krakowian. (hak)

# Młody krakowski wiolonczelista w USA

Młody krakowski wiolonczelista **Tytus Miecznikowski**, laureat konkursu młodych skrzypków w Lublinie w 1976 r., bierze udział w obozie muzycznym w Interlochen w stanie Michigan w USA. Wystąpił on — z powodzeniem — przed kilkoma dniami, na publicznym koncercie, grając wybrany przez swego nauczyciela fragment II Koncertu H. Wieniawskiego. Koncertem dyrygował kierujący tamtejszymi występami od wielu lat dr **A. Clyde Roller**. (tzb).

### Miejsc tylko dla 3 tysięcy na kempingach

# Jeden dobry »Krak« to za mało

Turystyka samochodowa — caravaningowa z roku na rok staje się coraz bardziej popularna. Nic w tym dziwnego, skoro: po pierwsze — tańsza, po wtóre — turysta o trasie, postojach decydować może sam. Turystyka samochodowa to przede wszystkim kempingi.

Aktualnie Kraków i woj. miejskie dysponuje 6 kempingami. Trzy spośród nich mieszczą się w samym Krakowie, pozostałe w Myślenicach, Wieliczce, Pcimiu. Są też pola namiotowe w Gdowie, w Myślenicach, Krzeszowicach i Niepołomicach (3 ostatnie udostępnione w br.). Ale zdaniem dyrektora Wydziału Kultury Fizycznej i Turystyki Urzędu m. Krakowa — **Zdzisława Oleszka — ta ilość miejsc jaka wystarczała w roku ubiegłym, teraz, wobec zainteresowania turystów tym rodzajem wypoczynku, okazała się niedostateczna. Myśli się więc o modernizacjach i uruchomieniu w przyszłym roku dalszych miejsc kempingowych.**

**Krakowskie kempingi są w stanie przyjąć ponad 3 tys. turystów. Standard średni.** Jest więc ciepła woda, kuchnia turystyczna, bar, świetlica. Oczywiście najlepszy i największy, dwukrotny „Mister Campingu" — „Krak", o wyrobionej już renomie wśród turystów, ma udogodnienia jakie zobowiązują I kategorię: stanowiska dla przeglądu i mycia samochodów, restaurację, bar kawowy, prasowalnię, miejsca do prania.

Rozmawiam z gośćmi „Kraka". Na ogół chwalą i uprzejmą obsługę i czystość obiektów. Wielu z nich bawi tu po raz drugi. Zauważają pozytywne zmiany. W roku ubiegłym do pobliskiego sklepu trzeba było maszerować pół godziny. Teraz jest nieźle zaopatrzony kiosk spożywczo - warzywniczy. Uruchomiono też punkt — w którym o każdej porze dnia można kupić bilety na wycieczki po Krakowie i okolicach. Są foldery. Zorganizowano też ogródek jordanowski. Nie obeszło się jednak bez narzekań. Tuż przed samym wjazdem do kempingu oznakowanie urywa się — trzeba kluczyć, pytać o drogę. Ponadto turyści chętnie widzieliby choćby najprostsze urządzenia sportowe.

Największemu kempingowi poświęciliśmy proporcjonalnie najwięcej miejsca. Do tematu rozbudowy bazy kempingowo-turystycznej w naszym województwie powrócimy w najbliższych dniach. (ar)

## Raptularz Krakowski

**WCZORAJ: ● ul. Sienna na całej swojej długości zasłana była dokładnie plastykowymi kubeczkami po lodach calipso. Nie wiemy czy to generalna plajta sprzedającego owe lody, czy też może złośliwość wiatru? ● pizze, sprzedawane w Małym Rynku były tak małe i tak płaskie, że z trudnością odszukaliśmy je na talerzu. Nie mówiąc już o pieczarkach, z którymi ponoć były... ● w sklepie spożywczym w os. Starym w Skawinie od przeszło tygodnia nie można kupić masła, sera i śmietany, no chyba, że o godz. 6 rano. Owszem, i my znamy przysłowie: kto rano wstaje itd., ale przecież bez przesady... ● na odmianę w pawilonie przy ul. Bronowickiej chleb był, tyle że czerstwy ● przerażenie ogarnęło Raptularz, gdy przyszło mu płacić za wymianę bezpiecznika, bowiem fachowiec ze Spółdzielni Mieszkaniowej „Hutnik" zażądał za tę usługę 63 zł, przy czym „materiały" kosztowały 2,70 zł, resztę — robocizna. Nie wiemy, czy nasza miesięczna pensja, wystarczy np. na wymianę przewodów ● na rondzie Mogilskim, między torami, leży sobie długa na jakieś 10 metrów, brudna, pomarańczowa szmata, która niegdyś prawdopodobnie coś reklamowała. Co i kiedy, tego nikt nie pamięta... (en)**

# *Czy tylko dyskoteka*

*Większość licznych klubów studenckich działających w wakacje w Krakowie ograniczyła się do organizowania codziennych niemal dyskotek. Jest to najlepsza ponoć i nie wymagająca specjalnego wysiłku forma zarobienia na działalność klubu w roku akademickim. Jedynie Studenckie Centra Kulturalne — „Rotunda" i „Pod Jaszczurami" proponują bogatszy program, adresowany głównie do uczestników Studenckich Praktyk Robotniczych i Międzynarodowych Obozów Pracy, ale nie tylko.*

*W każdy poniedziałek w „Rotundzie" odbywają się koncerty z cyklu „Friend ship Ambassadors", wyświetlane są filmy, no i jest dyskoteka. Stosunkowo najmniej przyszłych studentów decyduje się na filmy, choć są one naprawdę atrakcyjne. Może nie należy komasować kilku imprez w jeden dzień?*

*Ciekawą innowacją w „Jaszczurach" jest ograniczenie dyskotek na konto zespołów jazzowych grających do tańca. Raz w tygodniu odbywają się tutaj także koncerty jazzowe połączone z jam-session. Ponadto obecnie występuje studencki teatr „Fantastron" ze spektaklem „Nowe Wyzwolenie", opartym na tekstach „Wyzwolenia" S. Wyspiańskiego i „Nowego Wyzwolenia" S. I. Witkiewicza. Zarówno wtorki jazzowe jak i przedstawienie cieszą się ogromną popularnością.*

*Zatem można chyba bez specjalnego ryzyka finansowego robić nie tylko dyskoteki. Amatorów nie zabraknie na pewno.* (am)

### W Myślenicach i w Krakowie

# Wystawy grafiki

Od wczoraj w salach wystaw artystycznych Urzędu Miejskiego w Myślenicach czynna jest wystawa trzech młodych artystów plastyków z Krakowa. Absolwenci ASP, graficy: **Grzegorz Banaszkiewicz, Andrzej Bębenek i Halina Cader** prezentują swoje prace: akwatinty, akwaforty, litografie.

Współorganizatorem wystawy jest Krakowskie Biuro Wystaw Artystycznych. — Współpraca BWA z Myślenicami trwa już kilka lat. Comiesięczne prezentacje plastyki spotykają się z dużym zainteresowaniem społeczeństwa Myślenic i przebywających w tym rejonie turystów. Wachlarz propozycji obejmuje wszystkie działy plastyki. I tak obecną wystawę poprzedziły rzeźby **Wojciecha Firka**, a kolejną będzie malarstwo **Lucjana Józefa Ząbkowskiego.**

Dzisiaj natomiast w Klubie MPiK na Małym Rynku odbędzie się wernisaż wystawy grafik artysty amerykańskiego, **Tadeusza Łapińskiego** — polskiego pochodzenia. Wystawa „Przestrzeń nieskończona" — składa się w większości z litografii. Wernisaż odbędzie się o godzinie 18, a po nim Tadeusz Łapiński przedstawi nowe techniki wykonywania prac graficznych. Zapraszamy... (ar)

### Wypadki

**„trabant" nie udzielił pierwszeństwa przejazdu samochodowi „fiat 125 p". W wyniku zderzenia kierowca „trabanta", 43-letni Józef Malik, zam. ul. Ojcowska 135, doznał ogólnych obrażeń. ◆ Na ul. Konopnickiej „żuk" najechał na „trabanta". W wyniku zderzenia pasażerka „trabanta" Bronisława Juszczyk, zam. w Świdniey ul. Nowotki 10/1, doznała ogólnych obrażeń. ◆ Ambulatorium Chirurgiczne Pogotowia Ratunkowego przyjęło 125 pacjentów. ◆ Służba Ruchu MO interweniowała w 35 wypadkach. (cas)**

**Kierowca „fiata 125 p" na alei Słowackiego stracił panowanie nad pojazdem i wjechał na chodnik, na którym potrącił Barbarę Knapik, zam. ul. Wybickiego 7/1, która doznała potłuczeń ciała. Kierowca zbiegł z miejsca wypadku. ◆ Na skrzyżowaniu ulic Kamieńskiego i Gwardii Ludowej kierujący samochodem**

# »ORO« w »Rotundzie«

Folklorystyczny zespół pieśni i tańca „Oro" z Niszu w Jugosławii istnieje już 15 lat. Jego członkowie, studenci uniwersytetu w Niszu, prezentują folklor narodów Jugosławii, przede wszystkim Serbii i Chorwacji. Dzięki kontaktom Krakowskiego Zarządu SZSP z jugosłowiańską organizacją, zespół przyjechał do Polski (w październiku do Jugosławii wybiera się kilka krakowskich grup) i wystąpi dzisiaj o godz. 17 w Studenckim Centrum Kulturalnym „Rotunda". Wstęp wolny.

# Krytykowani wyjaśniają

**W ub. miesiącu pisaliśmy o rozkopanych terenach ogródków działkowych, przez które prowadzi się linie ciepłownicze. Z PIP „Instal" otrzymaliśmy odpowiedź, którą w skrócie cytujemy:**

„W latach ubiegłych, na terminowy przebieg robót miał decydujący wpływ występujący brak łupin nakrywczych. W bieżącym roku uzyskaliśmy od dostawców zabezpieczenie w pełni potrzeb w zakresie dostaw łupin i w związku z tym nie powinny występować trudności związane z nakryciem rurociągów, ich zasypaniem i niwelacją terenu.

Z wymienionych w notatce budów, prace związane z przebiegiem magistrali ciepłowniczych przy ul. Opolskiej, w Prokocimiu Nowym oraz na Prądniku Czerwonym — znajdują się w fazie końcowej i teren zostanie ostatecznie uporządkowany do końca bieżącego roku, natomiast ciąg ciepłowniczy przy ul. Lublańskiej jest w trakcie realizacji, a zakończenie I etapu przewidujemy zgodnie z zawartą umową na 30 IX 1979 r. PIP „Instal" Kraków — nie wykonuje ciągów ciepłowniczych biegnących przez osiedla Azory, Bieżanów i Zesławice".

### Giną dobre obyczaje

# *Tym razem w MPK*

*Wczoraj o godz. 6.20 rano czekający na tramwaj nr 4 w Bronowicach niecierpliwie spoglądali na zegarki. Toteż nic dziwnego, że kiedy w końcu nadjechał, tłum rzucił się na drzwi. Jakiś mężczyzna potrącił wysiadającego akurat z wozu niewidomego. Natychmiast go przeprosił, co tamtemu wystarczyło, nie zadowoliło jednak motorniczego wozu z nr bocznym 225: „Proszę wysiadać z tego tramwaju — powiedział — jest pan niewychowany". Pasażer zaczął oponować. Przecież przeprosił, ma prawo, czekał... Poparli go pasażerowie twierdząc, że motorniczy nie ma prawa wyrzucać z tramwaju pasażera. „Tak? — powiedział ten ostatni. — To proszę wysiadać wszyscy. Dalej nie jedziemy". Dopiero po paru minutach milczenia pasażerowie uwierzyli w prawdziwość tych słów i podczas gdy motorniczy spokojnie palił papierosa, kilkadziesiąt osób rzuciło się do jedynych otwartych drzwi, by zdążyć do nadjeżdżającej „13".*

*No cóż, wypadek bez precedensu, pozostawiamy go więc i bez komentarza, którym, sądzimy, będzie wyjaśnienie MPK.*

*Natomiast ok. godz. 9 na tej samej linii doszło do awarii, która zatrzymała tramwaje jadące do centrum na dłuższy czas. Przez kilkadziesiąt minut na przystankach gromadziły się tłumy zdezorientowanych ludzi. Nikt bowiem nie wpadł na pozornie prosty pomysł, by o tym fakcie zawiadomić moknących na deszczu pasażerów.*

*A przecież w obu tych wypadkach trzeba było jedynie minimum dobrej woli i życzliwości, by obie strony były zadowolone. Widać jednak o to najtrudniej...* (en)

Spośród licznych turystów zagranicznych — najłatwiej rozpoznać na ulicach Krakowa Węgrów. Z upodobaniem dekorują swe plecaki i samochody małymi flagami narodowymi.

**Fot. W. KLAG**

### UWAGA KRWIODAWCY

**Z uwagi na całkowity brak krwi, Dyrekcja Wojewódzkiej Stacji Krwiodawstwa prosi wszystkich krwiodawców, którym upłynął termin 2 miesięcy od ostatniego oddania krwi, o zgłoszenie się w Wojew. Stacji Krwiodawstwa celem oddania krwi.**

## TV PROGRAM TELEWIZJI

**Program I**

14.15 Program dnia
14.20 Wakacyjne Kino Młodych: „Prawo i pięść" film fab. prod. polskiej
16.00 Dziennik **(kol.)**
16.10 OBIEKTYW
16.30 Teleferie: „Thierry Śmiałek" odc. pt. „Tajna misja Tailleventa" film fab. prod. TV franc. **(kol.)**
17.30 „Patrol" — „Spełnione marzenia" **(kol.)**
17.55 Melodie — śpiewa A. Hiolski
18.15 Sonda — „Las" **(kol.)**
18.45 Radzimy rolnikom **(kol.)**
19.00 Dobranoc dla najmł. i Siódemka **(kol.)**
19.30 Wieczór z dziennikiem **(kol.)**
20.30 „Błękitna dalia" — film krym. prod. USA
22.10 Pegaz
22.55 Dziennik **(kol.)**

**Program II**

16.25 Program dnia
16.30 Kino filmów animowanych **(kol.)**
17.00 Magazyn morski — progr. public.
17.30 „Łuk tęczy" odc. 10 pt. „Mężczyzna w masce" sens film fab. prod. TV CSRS
18.10 Powtórka: jęz. ros. lek. 23 **(kol.)**
18.40 Powtórka: jęz. franc. lek. 23 **(kol.)**
19.10 KRONIKA **(Kr.)**
19.30 Wieczór z dziennikiem
20.30 „Czas i ludzie" — „Dlaczego" — film dok. prod. TV węg.
21.30 24 godziny **(kol.)**
21.40 „Gwiazdy na Majorce" — galowy doroczny festiwal muzyki rozrywkowej w Palmie **(kol.)**

## TEATRY

**SŁOWACKIEGO** (pl. Ducha 1): G. Zapolska: Moralność pani Dulskiej — 19.15, **STUDENCKI TEATR FANTASTRON** (Rynek Gł. 7): Nowe Wyzwolenie wg tekstów S. Wyspiańskeigo i S. I. Witkacego — 19.15.

**Pozostałe teatry nieczynne.**

## KINA

**DOM ŻOŁNIERZA** (Lubicz 48): Dyl Sowizdrzał (NRD 15 lat) **/°°° — 15.45, 18, **KIJÓW** (Krasińskiego 34): Rollercoaster (USA 15 lat) **/°°°°° — 15.45, 20, Dziewczyna z reklamy (wł.-USA 18 lat) **/°°° — 18. **KULTURA** (Rynek Gł. 27): Sędzia z Teksasu (USA 18 lat) ***/°°° — 9, 11.15, 13.30, 15.45, 18. Aleksander Newski (ZSRR b.o.) ****/°° — 19. **MASKOTKA** (Dzierżyńskiego 55): Konie Valdeza (wł. 15 lat) */°° — 15.30, 17.30, 19.30. **MŁODA GWARDIA** (Lubicz 15): Siedem nocy w Japonii (ang. 12 lat) */°°°° — 14.45, 17. Cichy Don cz. I (ZSRR 15 lat) ***/°°° — 19.15. **MIKRO** (Dzierżyńskiego 5): Niewinne (ang. 18 lat) **/°° — 15.30, 18, 20.30. **PASAŻ BIELAKA:** Wielka podróż Bolka i Lolka — 10, 14, 16, Samotnik (fr. 15 lat) **/°°° — 12, 18, 20. **PUCHATEK** (Park Jordana): Reksio sadownik (pol. b.o.) — 16, 17, Ucieczka przez pustynię (fr. 15 lat) — 18. **SZTUKA** (Jana 4): Szczęki (USA 15 lat) ***/°°°° — 10, 12.30, 15.30 18, 20.30. **ŚWIT DUŻA SALA** (os. Teatralne 10): Mężczyzna z białym goździkiem (szwedz. 15 lat) */°° — 15.45, 18, 20.15. **ŚWIT MAŁA SALA** (os. Teatralne 10): Każdy ma swoje piekło (fr. 18 lat) **/°°° — 15, 17, 19. **ŚWIATOWID DUŻA SALA** (os. Na Skarpie 7): Komandosi (wł. 15 lat) */°°° — 15.45, 18, 20.15. **ŚWIATOWID MAŁA SALA** (os. Na Skarpie 7): Dzień delfina (USA b.o.) **/°°° — 15, 17, Lecą żurawie (ZSRR 15 lat) ****/°°°° — 19. **UCIECHA** (Boh. Stalingradu 16): Barroco (fr. 18 lat) **/°°° — 10, 12.15, 15.45, 18, 20. **UGOREK** (os. Ugorek): Mniejszy szuka Dużego (pol. b.o.) */°° — 15, Strzały Robin Hooda (ZSRR b.o.) */°°° — 17, Intryga rodzinna (USA 15 lat) — 19. **WANDA** (Waryńskiego 5): Czarny korsarz (wł. 15 lat) */°°° — 10, 12.15, 15.30, 18, 20.15. **WARSZAWA** (Stradom 15): Długi weekend (hiszp. 15 lat) **/°° — 15.45, Mandingo (wł.-USA 18 lat) */°°° — 18, 20.15. **WOLNOŚĆ** (18 Stycznia 1): Jak rozpętałem II wojnę światową (pol. b.o.) */°°°° — 10, 12, Wodzirej (pol. 18 lat) ***/°°° — 15.45, 18, 20.15. **WRZOS** (Zamojskiego 50): Skrzydełko czy nóżka (fr. b.o.) */°°° — 16, 18, 20. **WISŁA** (Gazowa 25): Tajemnica (fr. 15 lat) */°°° — 11, 16, 18, Miłość i anarchia (wł. 18 lat) */°° — 20. **ZWIĄZKOWIEC** (Grzegórzecka 71): Zorro (fr. b.o.) */°°°° — 16, Człowiek z marmuru (pol. 15 lat) ****/°°°° — 18.15.

**DOBCZYCE — Raba:** Olśnienie (pol. 12 lat) **/°°, **KRZESZOWICE — Nowości:** Straceńcy (USA 18 lat) */°, **MYŚLENICE — Wisła:** Skrzydełko czy nóżka (fr. b.o.) */°°°, **SKAWINA — Hutnik:** Partyzanci Kowpaka (ZSRR b.o.) **/°°°, **WIELICZKA — Górnik:** Cudze listy (ZSRR) ****/°°.

**Pozostałe kina nieczynne.**

## WYSTAWY

**WAWEL — KOMNATY KRÓLEWSKIE** (10 — 15), **SKARBIEC KORONNY i ZBROJOWNIA:** (nieczynne). Wystawa — **WAWEL ZAGINIONY:** (10—15.30), **GROBY KRÓLEWSKIE, DZWON ZYGMUNTA** (9—15.30), **PODZIEMIA KOŚCIOŁA ŚW. WOJCIECHA:** (9—16), **WIEŻA RATUSZOWA:** (9—13.30), **GALERIA MALARSTWA SUKIENNICE:** Wystawa grafiki „Ilustracja/Figuracja" (12 — 18), **DOM JANA MATEJKI** (Floriańska 41): Obrazy, rysunki, zbiory artystyczne i pamiątki po Janie Matejce (10—16), **KAMIENICA SZOLAYSKICH** (pl. Szczepański 9): Polskie malarstwo i rzeźba do 1785 roku (10—16), **NOWY GMACH** (al. 3 Maja 1): Galeria Malarstwa i Rzeźby XX w. (II p.), Wyst.: Broń Bliskiego Wschodu (10 — 16), **MUZEUM CZARTORYSKICH** (Pijarska 8): (12—18 ww) **MUZEUM ETNOGRAFICZNE** (pl. Wolnica 1): Triennale Plastyki Nieprofesjonalnej — (10 — 15), **MUZ. HISTOR.** (Jana 12): Kolekcja militariów i zegarów (9—15), **FRANCISZKAŃSKA 4:** Wystawa: Bramy, baszty, rondele starego Krakowa (10—17), **ODDZIAŁ TEATRALNY** (Szpitalna 21): Dzieje teatru krakowskiego (10—17), **GALERIA TEATRALNA:** Wyst. prac dyplomowych. Studium Scenografii ASP 1977—78 (10—17), **KRZYSZTOFORY** (Rynek Główny 35): Wystawa — Karty do gry XV—XX w. (9—15), **MUZEUM ARCHEOLOGICZNE** (Poselska 3): Wystawa — Skarby grecko-iliryjskie z Jugosławii (14—18 w. wol.), **MUZ. LENINA** (Topolowa 5): Wystawa: Lenin w Polsce (9—16 wst. wol.). **MUZEUM MŁODEJ POLSKI „RYDLÓWKA"** (Tetmajera 28): (niecz.). **MUZEUM W PIESKOWEJ SKALE** (Ojców): (10—16), **MUZEUM PRZYRODNICZE** (Sławkowska 17): Fauna epoki lodowcowej — Zwierzęta egzotyczne — ptaki i owady (10—13 wst. wol.), **MUZEUM LOTNICTWA I ASTRONAUTYKI** (al. Planu 6-letniego 17): (10—14), **MUZEUM ŻUP KRAKOWSKICH** w Wieliczce. Wystawa — Malarstwo — Assemblage Jany Mateze i Antoni Zydroń (8—21), **KOPALNIA SOLI:** (7—12, 14—19). **GALERIA KTF** (Boh. Stalingradu 13): Wystawa: „Venus 78" cz. I (9—21). **PAWILON WYSTAWOWY BWA** (pl. Szczepański 3a): VII Międzynarodowe Biennale Grafiki (11—18), **GALERIA ARKADY:** (11—18), **PAŁAC SZTUKI** (pl. Szczepański 6): Wystawa „Grafika, metody, postawy, tendencje" (10—17), **SALA TPSP** (Nowa Huta, al. Róż 3): Wystawa Klubu Marynistów LOK (11—18), **GALERIA „B" DESA** (Jana 16): (11—19), **GALERIA DESA** (Jana 3): Wystawa — Malarstwo i rysunek Marka Tylka (11—19), **GALERIA DESA** (Nowa Huta, os. Kościuszkowskie): Wystawa F. Szyszki „Poza punktem zbiegu" (11—19), **GALERIA ZPAP** (Floriańska 34): Wystawa: Malarstwo Haliny Dąbrowskiej (10—18), **GALERIA ZPAF** (Anny 3): Wystawa fotografii „Adolf Clemens i jego studenci" (10 — 18), **GALERIA SZTUKI WSPÓŁCZESNEJ — KRAMY DOMINIKAŃSKIE** (Stolarska 8—10): Wystawa malarstwa E. Gepperta (11—19), **MPiK** (Mały Rynek 4): **CZYTELNIA:** (10—21), **GALERIA:** Wystawa grafiki Tadeusza Łapińskiego (USA) (18 — otwarcie), **MPiK** (pl. Centralny): **CZYTELNIA** (10 — 20), **GALERIA:** Wystawa Izy Delekty-Wicińskiej „Teatr w malarstwie": (10—20). **DWOREK JANA MATEJKI W KRZESŁAWICACH** (Kruczkowskiego 5): (10—16, wst. wol.).

**MYŚLENICE — MIEJSKIE SALE WYSTAWOWE** (3 Maja): Wystawa rzeźby Wojciecha Firka (9—14), **DOM GRECKI** (Sobieskiego 3): Wystawa: „Sztuka Jawy" (10—14), **MDK:** Wystawa pokonk. ozdób bibułkowych „Kwiaty Polskie" (8—15).

## CO, GDZIE, KIEDY?

**CZWARTEK 10 SIERPNIA**
**Wawrzyńca**
**jutro Zuzanny**

## SZPITALE DYŻURNE

**CHIRURGICZNY, CHIRURGII DZIEC., UROLOGICZNY, LARYNGOLOGICZNY, OKULISTYCZNY:** Nowa Huta, os. Na Skarpie 65.

**INFORMACJA SŁUŻBY ZDROWIA** 205-11 (czynna całą dobę).

**DYŻURNE PORADNIE MIĘDZYREJONOWE:** internistyczna, pediatryczna, stomatologiczna, gabinet zabiegowy (8—14), zgłoszenia wizyt domowych (8—13). Poradny stomatologiczne (w przypadkach naglących) — Pogotowie Ratunkowe (ul. Lazarza) (8—7).

**Dla: ŚRÓDMIEŚCIA** (al. Pokoju 4) — tel. 181-30, 183-96

**NOWEJ HUTY** (os. Jagiellońskie bl. 1) — tel. 356-26

**KROWODRZY** (Galla 24) — tel. 721-35

**PODGÓRZA** (Krasickiego Boczna 3) — tel. 618-55, 650-99.

**MYŚLENIC** (Szpitalna 2) — PRZYCHODNIA PRZYSZPITALNA

**PROSZOWIC** (Kościuszki 30) — PRZYCH. PRZYSZPITALNA i REJ.

**Wszystkie placówki udzielają porad ambulatoryjnych oraz przyjmują wizyty domowe w zakresie ogólnym, pediatrycznym, stomatologicznym i zabiegowym (inne oddziały szpitali wg rejonizacji).**

## POGOTOWIE

Łazarza 14, wypadki tel. 99, zachorowania i przewozy — 238-33. Informacja — 205-11. Centrala abonencka — 236-00, Rynek Podgórski 2, 625-50, Lotnisko Balice 190-29, N. Huta 422-22, 417-70, Krzeszowice 9, 22. Jerzmanowice 48, Proszowice 9, Myślenice 999, Skawina 9, Wieliczka 9, 223-54.

## APTEKI

**PUNKT INFORMACJI APTECZNEJ:** 107-65 (czynny 8—15),

Rynek Gł. 42 (tlen), Waryńskiego 24 (tlen), pl. Wolności 7, Rynek Podgórski 9, Pstrowskiego 94 (tlen), N. Huta, Centrum A bl. 3 (tlen), Centrum C. bl. 6.

**MYŚLENICE** (Rynek 10) — tel. 202-77.

**WIELICZKA** (Boh. Warszawy 12) — tel. 276.

**SKAWINA** (Ogrody) — tel. 430.

## INNE:

**CYRK RADZIECKI** (plac przy Moście Grunwaldzkim) — 19.

**AUTODROM** (Krakowska 26): (11—20).

**FLIPPER CLUB** (Rynek Gł. 24): (10—21).

**ŻEGLUGA KRAKOWSKA** (Przystań obok Wawelu): Rejsy do Bielan: 9, 11, 13, 15, 17.

**ZOO** (Lasek Wolski): (9—17).

**OŚRODEK INFORM. USŁUGOWEJ WUSP „GROMADA"** (Floriańska 20) — tel. 271-30, 228-90 (7—18), Nowa Huta (os. Zgody 7) — tel. 447-31 (8—18).

**CENTRUM INFORMACJI TURYSTYCZNEJ WAWEL-TOURIST,** ul. Pawia 8, tel. 280-91, 204-71 (8—20).

**SPÓŁDZ. PUNKT KARDIOLOGICZNY** (Reja 11) — zamawianie wizyt domowych tel. 225-66 i 295-78: od 16 do 23.30.

**SPÓŁDZIELCZY PUNKT PEDIATRYCZNY** (zamawianie wizyt domowych) tel. 225-66 i 295-78 od 16 do 23.30.

**TELEFON ZAUFANIA — MILICJA RADZI:** 216-41 (czynny całą dobę).

**TELEFON ZAUFANIA:** 371-37 (16—22).

**INFORMACJA KULTURALNA** (Rynek Gł. 27, pok. 144) — tel. 244-02 (11—18).

**PORADNIA PRZEDMAŁŻEŃSKA I RODZINNA** (Klub ZDK HiL, os. Młodości 1): (niecz.).

**PORADNIA PRZEDMAŁŻEŃSKA I RODZINNA,** pl. Wiosny Ludów USC (niecz.).

## RADIO

### PROGRAM I
**na fali 1322 m**

**DZIENNIKI: 5.00, 6.00, 7.00, 8.00, 9.00, 10.00, 11.00, 12.05, 15.00, 19.00, 20.00, 21.00, 22.00, 23.00.**

6.00—9.00 Sygnały dnia. 9.00—11.40 Lato z radiem. 11.40 Tu Radio Kierowców. 11.55 Komunikat o st. wód. 12.25 Mozaika polskich mel. 12.45 Roln. kwadrans. 13.00 Pios. J. Szczygła i Z. Staweckiego. 13.20 Spotk. z folklorem. 13.40 Kącik melomana. 14.00 Studio Gama. 14.20 Studio Relaks. 14.25 Studio Gama. 15.05 Koresp. z zagr. 15.10 Studio Gama. 15.55 Człowiek i środowisko. 16.00 Tu Jedynka. 17.30 Radiokurier. 18.00 Tu Jedynka. 18.25 Nie tylko dla kierowców. 18.33 Konc. życzeń. 19.15 Muzyczny seans film. 19.40 O nagrodę Bursztynowego Słowika. 20.05 Reportaż na zamów. 20.20 Wybitni soliści w repert. popularnym. 21.05 Kronika sport. 21.15 Przeboje z Interstudia. 22.20 Tu Radio Kierowców. 22.23 Zielona Góra na muz. ant. 23.00 Wita Was Polska.

### PROGRAM II
**na fali 249 m**
**oraz na UKF 67.67 MHz**

**DZIENNIKI: 4.30, 6.30, 7.30, 8.30, 11.30, 13.30, 16.40, 21.30, 23.30**

4.35 Poradnik domowy. 5.00 Muz. dzień dobry z Olsztyna. 5.35 Obserwacje i propozycje. 5.45 Muz. wycinanki. 6.00 Muz. rozr. 6.10 Kalend. radiowy. 6.15 Mel. przyjaciół — Budapeszt. 6.35 Gimn. 6.45 Pog. **(KR).** 6.46 Pios. dla soleniz. **(KR).** 7.10 Inf. o progr. PR i TV. 7.15 Przeboje bez słów. 7.35 Konc. poranny. 8.00 Dialogi i zbliżenia. 9.30 Problemy kultury fizycznej. 9.40 Tu Radio Moskwa. 10.00 Czym skorupka za młodu. 10.15 Nowe wiersze M. Stecewicza. 10.30 Gra Zespół Gold Washbeard. 10.40 Nie ma marginesu. 11.00 Wakacje melomana. 11.35 Radiowa Poradnia Rodzinna. 11.40 Muz. spod strzechy. 11.55 Kom. o stanie wód. 12.05 Mag. dla kobiet **(KR).** 12.20 Mel. ludowe **(KR).** 12.25 „Wspomnienia z dzieciństwa" fr. książki Z. Kowalewskiej. 12.45 Muz. dawnej Warszawy. 13.00 Ludzie ze społecznym mandatem. 13.10 C. Guarnieri — „Vila Rica" suita na ork. 13.35 Ze wsi i o wsi. 13.50 W. A. Mozart — X Sonata C-dur na fortepian. 14.25 Bartholdy — Kwartet smyczkowy Es-dur op. 12. 14.50 Muz. Arcangela Corellego. 15.30 Radioferie. 16.10 IX Ogólnop. Konk. Młodych Instrumentalistów. 17.00 Twarze jazzu. 17.20 Moje fascynacje literackie — mówi prof. W. Gajewski. 17.40 „Na bocznicy stoi wagon" — rep. lit. 18.00 Uwertury konc. polskich kompoz. współcz. 18.25 Plebiscyt Studia Gama. 18.30 Echa dnia. 18.40 Śladem inwestowanych miliardów. 19.00 Konc. wieczorny. 19.40 Dźwięk. Plakat. Reklamowy. 19.55 Katalog wydawn. 20.00 Studio Relaks. 20.20 Muz. kameralna Schuberta. 21.15 P. Czajkowski — Kaprys włoski A-dur op. 45. 21.40 I. Strawiński „Lis". 22.00 Książki, które na was czekają. 22.30 Nowe wiersze Z. Jerzyny. 22.40 Listy z teatrów. 23.10 Utwory W. Byrda. 23.35 Co słychać w świecie. 23.40 Muz. na dobranoc.

### PROGRAM III
**UKF 66.89 MHz**

5.00, 6.00 Stan pogody i Wiad. 5.05, 6.05 Między snem a dniem. 5.30 Gimnastyka dla leniwych. 6.30 Polityka dla wszystkich. 7.00, 8.00, 10.30, 12.00, 15.00, 17.00, 19.30 Ekspresem przez świat. 7.30 Spotkanie z Nataszą (4) gaw. K. Szelestowskiej-Maksymowicz. 8.05 Co kto lubi. 9.00 „Z innego strumienia czasu" — 13 odc. pow. 9.10 Kiermasz płyt wytw. Electrecord. 9.30 Nasz rok 78. 9.45 Dyskoteka pod gruszą. 10.35 Gwiazdy włoskiego jazzu — Enrico Rava. 11.00 W. Reymont „Marzyciel" — odc. 5 powt. 11.30 Dyskoteka pod gruszą. 12.25 Za kierownicą. 13.00 Powtórka z rozrywki. 13.30 „Mój Żyrardów" — 7 odc. pow. 14.00 Lato w Filharmonii. 15.05 Wakacje ze swingiem. 15.40 Piosenki spod Akropolu. 16.00 „Contra Spen Spero, czyli nowe Tychy" — rep. A. Wojterzanki. 16.20 Muzykobranie. 16.45 Nasz rok 78. 17.05 Muzyczna poczta UKF. 17.40 Wszystkie drogi prowadzą do Nashville. 18.10 Polityka dla wszystkich. 18.25 Czas relaksu. 19.00 „Od wielkiej do Czerwonej" — aud. J. Zadrowskiej. 19.25 „Że najlepsze są" — śpiewa A. Rosiewicz. 19.35 Opera tygodnia — G. Rossini „Weksel małżeński". 19.50 „Z innego strumienia czasu" — 14 odc. pow. 20.00 Mini-max. 20.35 Jazzowe impresje hiszpańskie. 21.00 Reminiscencje muzyczne. 22.00 Fakty dnia. 22.08 Gwiazda siedmiu wieczorów — Stan Getz. 22.15 Interradio — aktualności. 23.00 Wiersze o Koperniku. 23.05 Między dniem a snem.

### PROGRAM IV
**UKF 68.75 MHz**

**DZIENNIKI: 6.40, 12.00, 15.00, 16.00, 16.40, 22.55.**

6.00 Vademecum rolnika. 6.15 Rytm i pios.